

Memoria anual 2013

Ace Seguros S.A.

A.- Nuestra visión

Ser una Compañía Modelo, reconocida por su constante crecimiento, rentabilidad y liderazgo en segmentos preferidos, inspirada en la excelencia del servicio a sus Clientes y respaldada por un sólido Equipo Profesional, eficiente y eficaz, comprometido y motivado por el éxito”

B.- Índice de contenidos

Carta Gerente General

Antecedentes de la Sociedad

Historia de la Compañía

Directorio y Administración

Informe de los Auditores Externos

Estados Financieros

C.- Carta del CEO

UN AÑO DE CONSOLIDACIÓN

El año 2013 representó un año de muchos desafíos, crecimientos y mejoras constantes en la calidad de nuestro servicio hacia clientes y brokers, lo que queda evidenciado en nuestra Memoria 2013, la cual a continuación les presento junto a los Estados Financieros y el Informe de Auditores Externos de la Sociedad.

Exponemos en esta memoria el desempeño de ACE Seguros S.A. y las iniciativas adoptadas para el cumplimiento de nuestro plan estratégico 2013.

Para Ace Seguros S.A., la mejora en calidad, servicio e inversión es un proceso continuo. La expansión del negocio masivos de Accidentes & Salud (Accident & Health) y de Líneas Personales ha sido una muestra de ello. El crecimiento en estas líneas de negocios requirió de inversiones en telemarketing y actividad operativa de servicio y de control.

Asimismo, la participación en nichos técnicamente complejos en el área de P&C le permitieron a ACE Seguros S.A. una competitividad relevante, soportada por una sólida capacidad de suscripción y reaseguro. El perfil diversificado de nuestra cartera se ha traducido en resultados técnicos estables, generando ingresos crecientes, traduciéndose en un mejor posicionamiento competitivo y una menor exposición patrimonial a pérdidas.

En su conjunto, la estructura de nuestra Compañía refleja una sólida composición financiera y patrimonial, además de una adecuada liquidez y endeudamiento en relación al perfil de nuestras obligaciones, lo que nos ha permitido concretar inversiones y generar excedentes para respaldar reservas y protegernos de las eventuales volatilidades que son intrínsecas a nuestra industria.

ACE Seguros S.A. cuenta con una estructura de negocios eficiente que le ha permitido generar mayores márgenes técnicos y sinergias, en beneficio de un posicionamiento competitivo de mercado.

Las perspectivas de Ace Seguros S.A. son favorables a la luz de nuestra capacidad innovadora, conocimientos de canales de distribución, generación de nuevos productos y habilidad de análisis técnico, lo que sumado a un portafolio balanceado de nuestras líneas de negocios nos permite cumplir con logro de nuestros objetivos.

Para concluir, quisiera agradecer a nuestros accionistas, Directorio, ejecutivos y empleados de ACE seguros Generales S.A, por su invaluable aporte al logro de nuestros objetivos 2013, basándonos firmemente en nuestros valores, ética y profesionalismo.

Juan Manuel Merchan
Gerente General
ACE Seguros S.A.

D.- Antecedentes de la sociedad

1.1.- Identificación básica de la Sociedad

Razón Social:	Ace Seguros S.A.
Dominio Legal:	Miraflores 222, piso 17, Santiago
Teléfono:	(56-2) 5498000
FAX:	(56-2) 6326289
RUT:	99.225.000-3
Representante Legal:	Juan Manuel Merchán
Tipo de Sociedad:	Sociedad Anónima Cerrada
Capital Pagado:	\$ 35.087.584 (Miles de pesos)
No. Acciones:	429.219.734
No. Empleados	120
Asesores Legales	Prieto y Cía.
Asesores Externos:	Pricewaterhouse Coopers
Clasificadoras de Riesgo:	Feller Rate Clasificadora de Riesgo Ltda. Humphreys Clasificadora de Riesgo Ltda.
Clasificadoras de Riesgo:	AA-

1.2.- Documentos constitutivos y objeto de la Sociedad

ACE Seguros S.A., comienza en el año 1956 a través de Cigna Compañía de Seguros (Chile) S.A. Una sociedad anónima cerrada del primer grupo –Seguros Generales– que

fue creada mediante escritura pública, el 14 de Junio 1956, autorizada por la Superintendencia de Valores y Seguros mediante resolución No.D.S. 5473 del 16 de Julio del mismo año.

En el año 1999, ACE compra a nivel mundial la operación de Cigna Seguros Generales, por lo cual en Chile, el 16 de septiembre de ese mismo año, se cambia la razón social de Cigna Compañía de Seguros (Chile) S.A. a ACE Seguros S.A., según consta en resolución Exenta No. 312 emitida por la Superintendencia de Valores y Seguros.

El objeto de nuestra sociedad es asegurar los riesgos de pérdidas o deterioro en las cosas o el patrimonio y todos aquellos que se complementen o puedan contemplarse dentro del primer grupo –Seguros Generales–, como así mismo, contratar reaseguros sobre lo mismo.

1.3.- Oficinas

Miraflores # 222 piso 16

Miraflores # 222 piso 17

Miraflores # 222 piso 18

Miraflores # 222 piso 11

Propiedad de la Sociedad

Ace Seguros S.A.

Al 31 de diciembre de 2013 la sociedad tiene 199 accionistas. De acuerdo a las normas de la Superintendencia de Valores y Seguros se presenta una lista de los nueve mayores accionistas indicando para cada uno de ellos el número de acciones y el porcentaje de participación que poseen a esta fecha. En el ejercicio 2013 no ocurrieron cambios de importancia en la propiedad de la entidad.

<u>Accionistas</u>	<u>N° de acciones</u>	<u>Participación</u>
		%
ACE INA International Holding Ltd., Agencia en Chile	398.091.555	92,75
Afia Finance Corporation, Agencia en Chile	17.580.681	4,10
Afia Finance Corp. Chile Ltda.	13.068.268	3,04
Sucesión Domingo Schiaffino	29.985	0,01
Barnet V.G.	16.850	0,01
Elena Struckrath Vda. De Fritz	16.581	0,00
Mercedes Pérez Lanau	16.180	0,00
Carlos Noriega De La Vega	12.132	0,00
Ignacio Urrutia M.	12.132	0,00
Otros accionistas	<u>375.370</u>	<u>0,09</u>
Total	<u>429.219.734</u>	<u>100,00</u>
	=====	=====

E.-Historia de la compañía

HISTORIA DE ACE GROUP

ACE Seguros S.A. pertenece al grupo de compañías ACE, uno de los conglomerados más grandes del mundo en el campo de seguros y reaseguros, atendiendo necesidades de clientes en más de ciento cuarenta países.

ACE Group, una corporación mundial de seguros creada en 1985 y en sus inicios, orientado a prestar servicios especializados en seguros a grandes empresas.

Las operaciones de ACE en el mundo están organizadas teniendo como base a ACE Limited que cambio en el 2008 su domiciliación de Bermuda a Suiza. Ace Limited tiene una calificación de riesgo de A+ otorgada por S&P y AM Best y Outlook estable.

Etapa de Expansión y Adquisiciones de ACE Group:

En 1994 ACE Bermuda comenzó la diversificación de su línea de productos y en 1996 adquirió a Tempest Reinsurance Company Limited -Tempest Re -, una compañía reaseguradora de catástrofes. En 1998, ACE adquirió a CAT Limited, líder reorganizado y reconocido en técnicas de modelo de catástrofe sofisticado y extendiendo su presencia a través de su inversión en el mercado de Lloyd's en Londres.

En 1997, por intermedio del concesionario ACE Insurance Company Europe Limited, llevó a cabo la adquisición de Wenchester Speciality Group, operación con la cual conquistó status en los grandes mercados del mundo, la Unión Europea y en los Estados Unidos, adquiriendo la condición de compañía mundial en el campo de los seguros.

Ese mismo año con la adquisición de los negocios de Seguros Generales y de Responsabilidad Civil a Cigna Internacional, ACE aumentó de manera significativa su influencia en la industria internacional de seguros, con presencia reconocida en los principales mercados a nivel global.

ACE cuenta con presencia efectiva en cerca de 140 países, con más de 10.000 colaboradores puestos al servicio de sus clientes, con un enfoque muy claro del negocio, expresado en un principio corporativo fundamental: ser una empresa de soluciones.

En el segundo trimestre del 2004, ACE vendió el 65.3% del negocio de Financial and Mortgage Guaranty Reinsurance en USD 835MM, fondos que fueron utilizados para aprovechar oportunidades de crecimiento en el mercado de P&C y mejorar estructura de capital.

En el tercer trimestre del 2006, ACE completó la venta de de tres de los negocio run-off de reaseguro de ACE American Reinsurance Company, Brandywine Reinsurance Co. (UK) Ltd. y Brandywine Reinsurance Company S.A.N.V. a Randall & Quilter Investment Holdings Limited (R & Q), una firma internacional de reaseguro.

En Diciembre 2007, Ace adquirió el 100% de las acciones de Combine Insurance Company of America por 2.4 billones de dólares americanos. Esta compañía es líder en negocios especiales de accidentes y salud, con más de 4 millones de asegurados en el mundo. Esta compra presenta para Ace oportunidades de crecimiento considerable y sinergia con efectos en productividad y gastos. En el año 2009 el modelo de Combined fue aplicado en Chile por Ace Chile.

Las compañías ACE tienen como base a ACE Limited bajo la siguiente estructura:

- ACE INA Holdings. NYS. Es la compañía principal de las operaciones de ACE en Estados Unidos y
- ACE Internacional, con base en Philadelphia.
- En el ámbito mundial, las principales subsidiarias de ACE Limited son ACE Bermuda, ACE European Markets, ACE Global Markets, Tempest Re., ACE USA y ACE Internacional.

Nuestros Valores

Cuatro valores capitales identifican el pensamiento corporativo de ACE Group, a partir de los cuales esta organización asume su relación con asociados, corredores y clientes: **INTEGRIDAD,**

COMPROMISO CON EL CLIENTE, RESPECTO Y EXCELENCIA

En ACE cumplimos con la legislación y normativa vigente, así como con todas las políticas empresariales aplicables. Se trata de una realidad avalada no sólo por nuestras afirmaciones, sino también por nuestros hechos. Podemos asegurar con toda sinceridad que son nuestras convicciones en cuanto a carácter y comportamiento ético son las que nos llevan a hacer siempre lo correcto

En ACE tenemos un compromiso firme con nuestros clientes. Nos esforzamos día a día en comprender cuáles son los riesgos a los que se enfrentan. Nuestras promesas no caen en el olvido.

Valoramos enormemente a nuestros empleados, socios y comunidades. Nuestros pilares son el tratamiento justo, la diversidad, la confianza y el respeto mutuo.

Reconocemos y recompensamos la excelencia en el lugar de trabajo. Trabajar al más alto nivel exige por nuestra parte una lógica de pensamiento y actuación propia de dueños del negocio.

Con estos valores, el respaldo de ACE Group y su propia experiencia cultivada en el país se proyecta ACE Seguros S.A. en Chile.

ACE EN CHILE

Inicios de nuestras sociedades en Chile

La operación en Chile, comienza en el año 1956 a través de Cigna Compañía de Seguros (Chile) S.A. En el año 1999 ACE compra a nivel mundial la operaciones de Cigna en los negocios de Property & Casualty, adquiriendo en Chile a Cigna Seguros Generales. El 16 de septiembre de ese año, se cambia la razón social de Cigna Compañía de Seguros (Chile) S.A. a ACE Seguros S.A.

El 7 de marzo de 2005, la Superintendencia de Valores y Seguros de Chile autorizó la existencia de la Compañía Ace Seguros de Vida S.A. y aprobó sus estatutos, lo cual muestra el compromiso de desarrollo del negocio por parte nuestra Casa Matriz.

Las empresas ACE en Chile son compañías especializadas, innovadoras y con un plan de crecimiento basado en nuevos productos de seguros para nuestros clientes y una atención óptima. Contamos con el respaldo de una casa matriz sólida y dinámica. Somos una compañía de soluciones, condición que se expresa en nuestra capacidad para liberar a nuestros clientes del factor riesgo para permitirles concentrarse en sus objetivos y metas primordiales: el crecimiento y consolidación de sus negocios, según la especialidad de cada uno de ellos.

ACE en Chile busca lograr un crecimiento rentable en el negocio de los seguros generales y de vida, apoyado en múltiples y novedosos canales de distribución de sus productos.

La compañía se distinguirá por buscar de manera permanente la satisfacción y la fidelidad de los clientes, a partir de la calidad y la innovación de sus productos servicios y de una efectiva respuesta a sus necesidades. En apoyo de lo anterior, ACE en Chile cuenta con un equipo de colaboradores calificado y experto, conocedor profundo del negocio caracterizado por un elevado concepto de servicio y una gran calidad humana.

El trabajo en equipo, el sentido de pertenencia, la eficiencia en el trabajo y el empeño por conquistar y mantener nuevos negocios serán el día a día de nuestro quehacer corporativo.

ACE en Chile marcará conceptos de vanguardia en la configuración de nuevos productos y canales de distribución para los mismos, expresando una condición de pionero en el establecimiento de una nueva cultura en el campo de los seguros a personas y se apoya también en la experiencia de cuarenta y siete años de trabajo en el campo de seguros por parte de compañías especializadas que las precedieron.

La compañía está en el país para fortalecer ese legado, con el apoyo de una casa matriz con una visión de liderazgo en la industria de los seguros que la ha llevado a ocupar un papel protagónico a nivel mundial.

Nuestra presencia e inversión continua en Chile es también un voto de confianza en su desarrollo, en su progreso y en su vocación de paz. Queremos a brindar soluciones, y generar un nuevo entorno en la concepción de las protecciones a los bienes y las personas, administrando un negocio en el cual somos especialistas.

F.- Directorio y administración

DESCRIPCIÓN DE LA ORGANIZACIÓN

De acuerdo a sus estatutos, la Sociedad está administrada por un Directorio compuesto de cinco directores titulares y cinco suplentes quienes son designados por la junta ordinaria de accionistas.

Directorio ACE Seguros S.A.

Presidente	Jorge Luis Cazar
Directores	Roberto Salcedo Roberto Hidalgo Jorge Luis Cazar Marcos Gunn Pablo Korze

Organización de la Administración

Ace Seguros S.A.

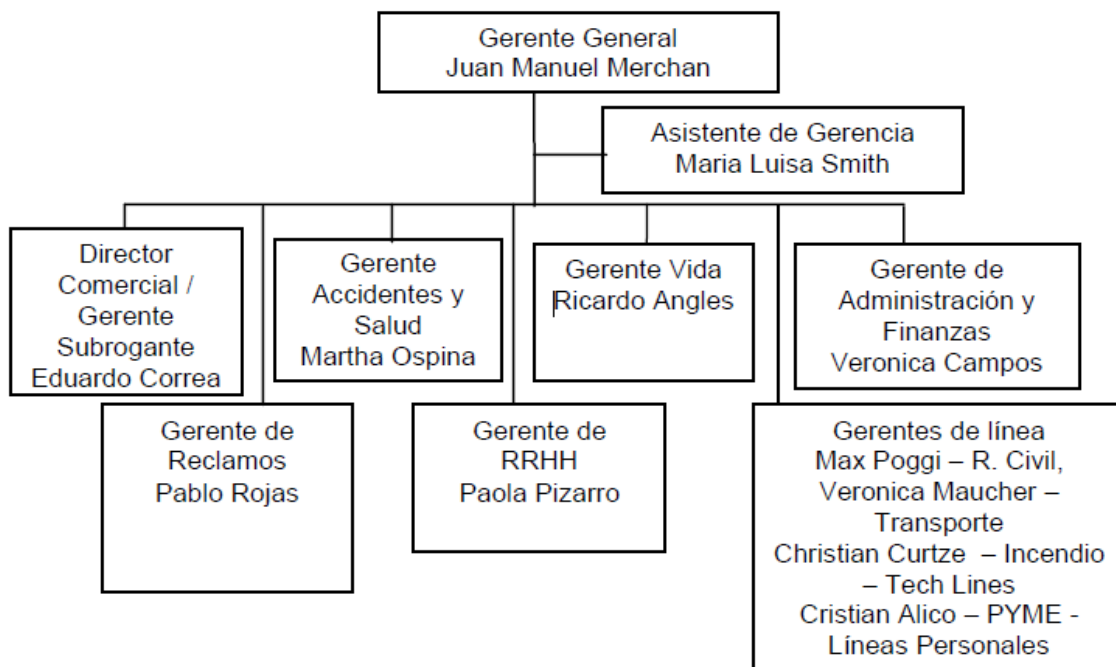

Tal como lo muestra la estructura gerencial de ACE Seguros S.A., la sociedad se ha organizado de acuerdo a los distintos segmentos de mercado a los cuales se dirige.



INFORME DEL AUDITOR INDEPENDIENTE

Santiago, 3 de marzo de 2014

Señores Accionistas y Directores
Ace Seguros S.A.

Hemos efectuado una auditoría a los estados financieros adjuntos de Ace Seguros S.A., que comprenden los estados de situación financiera al 31 de diciembre de 2013 y 2012, el estado de situación financiera de apertura al 1 de enero de 2012 y los correspondientes estados de resultados integrales, de cambios en el patrimonio y de flujos de efectivo por los años terminados en esas fechas y las correspondientes notas a los estados financieros. La Nota 6.III, no ha sido auditada por nosotros y por lo tanto este informe no se extiende a la misma.

Responsabilidad de la Administración por los estados financieros

La Administración es responsable por la preparación y presentación razonable de estos estados financieros de acuerdo con normas contables dispuestas por la Superintendencia de Valores y Seguros. Esta responsabilidad incluye el diseño, implementación y mantención de un control interno pertinente para la preparación y presentación razonable de estados financieros que estén exentos de representaciones incorrectas significativas, ya sea debido a fraude o error.

Responsabilidad del auditor

Nuestra responsabilidad consiste en expresar una opinión sobre estos estados financieros a base de nuestras auditorías. Efectuamos nuestras auditorías de acuerdo con normas de auditoría generalmente aceptadas en Chile. Tales normas requieren que planifiquemos y realicemos nuestro trabajo con el objeto de lograr un razonable grado de seguridad de que los estados financieros están exentos de representaciones incorrectas significativas.

Una auditoría comprende efectuar procedimientos para obtener evidencia de auditoría sobre los montos y revelaciones en los estados financieros. Los procedimientos seleccionados dependen del juicio del auditor, incluyendo la evaluación de los riesgos de representaciones incorrectas significativas de los estados financieros, ya sea debido a fraude o error. Al efectuar estas evaluaciones de los riesgos, el auditor considera el control interno pertinente para la preparación y presentación razonable de los estados financieros de la entidad con el objeto de diseñar procedimientos de auditoría que sean apropiados en las circunstancias, pero sin el propósito de expresar una opinión sobre la efectividad del control interno de la entidad. En consecuencia, no expresamos tal tipo de opinión. Una auditoría incluye, también, evaluar lo apropiadas que son las políticas de contabilidad utilizadas y la razonabilidad de las estimaciones contables significativas efectuadas por la Administración, así como una evaluación de la presentación general de los estados financieros.

Consideramos que la evidencia de auditoría que hemos obtenido es suficiente y apropiada para proporcionarnos una base para nuestra opinión de auditoría.





Santiago, 3 de marzo de 2014
Ace Seguros S.A.
2

Opinión

En nuestra opinión, los mencionados estados financieros presentan razonablemente, en todos sus aspectos significativos, la situación financiera de Ace Seguros S.A. al 31 de diciembre de 2013 y 2012 y al 1 de enero de 2012, los resultados de sus operaciones y los flujos de efectivo por los años terminados el 31 de diciembre de 2013 y 2012, de acuerdo con normas contables dispuestas por la Superintendencia de Valores y Seguros.

Otros asuntos. Información adicional al 31 de diciembre de 2013

Nuestra auditoría fue efectuada con el propósito de formarnos una opinión sobre los estados financieros tomados como un todo. La información a continuación, se presenta con el propósito de efectuar un análisis adicional al que se desprende de la información normalmente proporcionada en los estados financieros al 31 de diciembre de 2013:

Nota N°44.3	Moneda Extranjera
Nota N°45	Cuadro de Venta por Regiones
Cuadro Técnico N°6.01	Margen de Contribución
Cuadro Técnico N°6.02	Costo de Siniestros
Cuadro Técnico N°6.03	Reservas
Cuadro Técnico N°6.04	Datos

Tal información adicional es responsabilidad de la Administración y fue derivada de, y se relaciona directamente con, los registros contables y otros registros subyacentes utilizados para preparar los estados financieros al 31 de diciembre de 2013. La mencionada información adicional ha estado sujeta a los procedimientos de auditoría aplicados en la auditoría de los estados financieros y a ciertos procedimientos selectivos adicionales, incluyendo la comparación y conciliación de tal información adicional directamente con los registros contables y otros registros subyacentes utilizados para preparar los estados financieros, o directamente con los mismos estados financieros y los otros procedimientos adicionales, de acuerdo con normas de auditoría generalmente aceptadas en Chile.

De acuerdo a los procedimientos efectuados, se ha identificado que la información de las ventas de productos masivos para los ramos 23 (Accidentes Personales) y 50 (Otros Seguros) presentada en la nota 45 "Ventas por regiones", refleja las ventas de acuerdo a la plaza donde se originó la emisión de la póliza y no en función de la ubicación física del riesgo.

En nuestra opinión, excepto por los efectos sobre la mencionada información adicional de la situación descrita en el párrafo precedente, la información adicional al 31 de diciembre de 2013 se presenta razonablemente en todos los aspectos significativos en relación con los estados financieros tomados como un todo.



Santiago, 3 de marzo de 2014
Ace Seguros S.A.
3

Otros asuntos. Información no comparativa

De acuerdo a lo dispuesto por la Superintendencia de Valores y Seguros, las notas a los estados financieros descritos en el primer párrafo y las notas y cuadros técnicos señalados en el párrafo anterior, no presentan información comparativa.

Agustín Silva C.
RUT: 8.951.059-7

A handwritten signature in blue ink, appearing to be 'A. Silva C.', written over a faint grid.

A handwritten signature in blue ink that reads 'PRICEWATERHOUSECOOPERS'.

Información a revelar sobre información general sobre los estados financieros

Estados Financieros Individuales al 31 de Diciembre de 2013

Razón social de la entidad que informa

Ace Seguros SA

RUT de entidad que informa

99225000-3

Grupo asegurador

1

Tipo de estado financiero

I

Fecha de cierre del periodo sobre el que se informa

2013-12-31

Descripción de la moneda de presentación

Miles de pesos chilenos

Estado de situación financiera

	Periodo Actual	Periodo Anterior	Saldo al Inicio
Activo	135.948.379	115.909.076	90.511.138
Inversiones financieras	14.032.442	18.537.685	8.527.711
Efectivo y efectivo equivalente	3.806.882	1.575.836	2.597.651
Activos financieros a valor razonable	10.225.560	16.961.849	5.930.060
Activos financieros a costo amortizado			
Préstamos	0	0	0
Avance tenedores de pólizas			
Préstamos otorgados			
Inversiones seguros cuenta única de inversión (CUI)			
Participaciones en entidades del grupo	0	0	0
Participaciones en empresas subsidiarias (filiales)			
Participaciones en empresas asociadas (coligadas)			
Inversiones inmobiliarias	2.385.755	2.270.856	2.052.038
Propiedades de inversión			
Cuentas por cobrar leasing			
Propiedades, muebles y equipos de uso propio	2.385.755	2.270.856	2.052.038
Propiedades de uso propio	1.421.515	1.392.925	1.291.836
Muebles y equipos de uso propio	964.240	877.931	760.202
Activos no corrientes mantenidos para la venta			
Cuentas activos de seguros	108.815.653	82.018.496	73.417.020
Cuentas por cobrar de seguros	41.184.321	33.827.482	28.733.767
Cuentas por cobrar asegurados	34.565.545	29.308.293	20.247.141
Deudores por operaciones de reaseguro	6.479.169	4.411.170	8.486.626
Siniestros por cobrar a reaseguradores	4.789.053	3.385.539	6.648.037
Primas por cobrar reaseguro aceptado	1.627.769	926.149	1.720.419
Activo por reaseguro no proporcional			
Otros deudores por operaciones de reaseguro	62.347	99.482	118.170
Deudores por operaciones de coaseguro	139.607	108.019	0
Primas por cobrar por operaciones de coaseguro			
Siniestros por cobrar por operaciones de coaseguro	139.607	108.019	
Participación del reaseguro en las reservas técnicas	67.631.332	48.191.014	44.683.253
Participación del reaseguro en la reserva riesgos en curso	40.759.033	24.934.423	15.561.344
Participación del reaseguro en las reservas seguros previsionales	0	0	0
Participación del reaseguro en la reserva rentas vitalicias			
Participación del reaseguro en la reserva seguro invalidez y sobrevivencia			
Participación del reaseguro en la reserva matemática			
Participación del reaseguro en la reserva rentas privadas			
Participación del reaseguro en la reserva de siniestros	26.872.299	23.256.591	29.121.909
Participación del reaseguro en la reserva de insuficiencia de primas			
Participación del reaseguro en otras reservas técnicas			
Otros activos	10.714.529	13.082.039	6.514.369
Intangibles	5.040.268	7.264.085	4.482.286
Goodwill			
Activos intangibles distintos a goodwill	5.040.268	7.264.085	4.482.286
Impuestos por cobrar	4.395.556	3.623.133	1.325.369
Cuenta por cobrar por impuesto	212.339	263.368	270.970
Activo por impuesto diferido	4.183.217	3.359.765	1.054.399
Otros activos varios	1.278.705	2.194.821	706.714
Deudas del personal			
Cuentas por cobrar intermediarios	0	0	419.545
Deudores relacionados	603.894	247.284	71.900
Gastos anticipados	539.259	1750548	30859
Otros activos, otros activos varios	135.552	196.989	184.410
Pasivo	115.436.571	100.367.263	75.763.191
Pasivos financieros			
Pasivos no corrientes mantenidos para la venta			
Cuentas pasivos de seguros	105.776.592	78.730.989	64.763.748
Reservas técnicas	79.733.744	59.556.454	53.400.963
Reserva de riesgos en curso	46.869.890	30.569.774	19.100.178
Reservas seguros previsionales	0	0	0
Reserva rentas vitalicias			
Reserva seguro invalidez y sobrevivencia			
Reserva matemática			
Reserva valor del fondo			
Reserva rentas privadas			
Reserva de siniestros	30.980.761	26.768.528	33.158.545
Reserva catastrófica de terremoto	1.154.142	1.055.912	1.142.240
Reserva de insuficiencia de prima	728.951	1.162.240	
Otras reservas técnicas			
Deudas por operaciones de seguro	26.042.848	19.174.535	11.362.785
Deudas con asegurados	452.191	900.451	
Deudas por operaciones reaseguro	17.682.887	13.730.119	8.364.750
Deudas por operaciones por coaseguro	2.314.896	3.370.044	2.998.035
Primas por pagar por operaciones de coaseguro	2.314.896	3.370.044	2.998.035
Siniestros por pagar por operaciones de coaseguro			
Ingresos anticipados por operaciones de seguros	5.592.874	1.173.921	
Otros pasivos	9.659.979	21.636.274	10.999.443
Provisiones	1.161.466	7.037.311	
Otros pasivos, otros pasivos	8.498.513	14.598.963	10.999.443
Impuestos por pagar	140.985	531.758	314.819
Cuenta por pagar por impuesto	140.985	531.758	314.819
Pasivo por impuesto diferido			
Deudas con relacionados	310.953	289.763	
Deudas con intermediarios	2.364.571	2.319.709	1.424.056
Deudas con el personal	908.952	1.391.034	961.155
Ingresos anticipados			
Otros pasivos no financieros	4.773.052	10.066.699	8.299.413
Patrimonio	20.511.808	15.541.813	14.747.947
Capital pagado	35.087.584	27.469.259	18.102.846
Reservas	0	0	-33.661
Resultados acumulados	-14.575.776	-11.927.446	-3.321.238
Resultados acumulados periodos anteriores	-11.927.446	-3.362.542	-3.321.238
Resultado del ejercicio	-2.648.330	-8.564.904	0
Dividendos	0	0	0
Otros ajustes	0	0	0
Pasivo y patrimonio	135.948.379	115.909.076	90.511.138

Estado de resultados**Margen de contribución****Prima retenida**

Prima directa
Prima aceptada
Prima cedida

Variación de reservas técnicas

Variación reserva de riesgo en curso
Variación reserva matemática
Variación reserva valor del fondo
Variación reserva catastrófica de terremoto
Variación reserva insuficiencia de prima
Variación otras reservas técnicas

Costo de siniestros del ejercicio

Siniestros directos
Siniestros cedidos
Siniestros aceptados

Costo de rentas del ejercicio

Rentas directas
Rentas cedidas
Rentas aceptadas

Resultado de intermediación

Comisión agentes directos
Comisión corredores y retribución asesores previsionales
Comisiones de reaseguro aceptado
Comisiones de reaseguro cedido
Gastos por reaseguro no proporcional
Gastos médicos
Deterioro de seguros

Costos de administración

Remuneraciones
Otros costos de administración

Resultado de inversiones**Resultado neto inversiones realizadas**

Inversiones inmobiliarias realizadas
Inversiones financieras realizadas

Resultado neto inversiones no realizadas

Inversiones inmobiliarias no realizadas
Inversiones financieras no realizadas

Resultado neto inversiones devengadas

Inversiones inmobiliarias devengadas
Inversiones financieras devengadas
Depreciación inversiones
Gastos de gestión

Resultado neto inversiones por seguros con cuenta única de inversiones

Deterioro de inversiones

Resultado técnico de seguros**Otros ingresos y egresos**

Otros ingresos
Otros egresos
Diferencia de cambio
Utilidad (pérdida) por unidades reajustables
Resultado de operaciones continuas antes de impuesto renta
Utilidad (pérdida) por operaciones discontinuas y disponibles para la venta (netas de impuesto)
Impuesto renta
Resultado del periodo

Periodo Actual	Periodo Anterior
32.921.873	18.520.143
39.109.069	31.040.744
115.033.426	92.575.020
3.049.533	1.689.233
78.973.890	63.223.509
-163.573	3.255.905
293.571	2.093.665
-457.144	1.162.240
7.568.745	7.479.203
43.067.933	40.853.449
35.499.188	33.374.246
0	0
-10.996.796	-8.738.705
11.281.025	9.748.249
79.446	141.804
22.357.267	18.628.758
10.379.242	6.533.055
-600.422	3.991.143
37.130.196	28.807.534
6.691.401	7.214.601
30.438.795	21.592.933
423.664	188.048
0	0
108.594	-21.133
108.594	-21.133
315.070	209.181
403.010	289.951
87.940	80.770
-3.784.659	-10.099.343
254.736	-288.678
466.583	107.748
211.847	396.426
-433.998	-592.828
529.169	112.142
-3.434.752	-10.868.707
-786.422	-2.303.803
-2.648.330	-8.564.904

Estado otro resultado integral [sinopsis]

Resultado en la evaluación propiedades, muebles y equipos
Resultado en activos financieros
Resultado en coberturas de flujo de caja
Otros resultados con ajuste en patrimonio
Impuesto diferido
Otro resultado integral
Resultado integral

0	0
-2.648.330	-8.564.904

Estado de flujos de efectivo**Flujo de efectivo de las actividades de la operación****Ingresos de las actividades de la operación**

	Periodo Actual	Periodo Anterior
Ingreso por prima de seguro y coaseguro	109.200.982	80.368.226
Ingreso por prima reaseguro aceptado	2.670.353	2.483.502
Devolución por rentas y siniestros	1.435.572	1.627.750
Ingreso por rentas y siniestros reasegurados	32.310.688	41.697.994
Ingreso por comisiones reaseguro cedido	26.776.219	18.628.758
Ingreso por activos financieros a valor razonable	7.338.584	
Ingreso por activos financieros a costo amortizado		
Ingreso por activos inmobiliarios		
Intereses y dividendos recibidos	69.807	61.252
Préstamos y partidas por cobrar		
Otros ingresos de la actividad aseguradora	390.874	
Ingresos de efectivo de la actividad aseguradora	180.193.079	144.867.482

Egresos de las actividades de la operación

	Periodo Actual	Periodo Anterior
Egreso por prestaciones seguro directo y coaseguro	86.455.512	64.019.187
Pago de rentas y siniestros	42.522.870	47.806.349
Egreso por comisiones seguro directo	11.236.163	8.433.051
Egreso por comisiones reaseguro aceptado	79.446	141.804
Egreso por activos financieros a valor razonable	0	10.839.815
Egreso por activos financieros a costo amortizado		
Egreso por activos inmobiliarios		
Gasto por impuestos	2.385.944	708.831
Gasto de administración	33.306.039	25.578.712
Otros egresos de la actividad aseguradora	87.521	7.917
Egresos de efectivo de la actividad aseguradora	176.073.495	157.535.666
Flujo de efectivo neto de actividades de la operación	4.119.584	-12.668.184

Flujo de efectivo de las actividades de inversión**Ingresos de actividades de inversión**

	Periodo Actual	Periodo Anterior
Ingresos por propiedades, muebles y equipos	5.902	
Ingresos por propiedades de inversión		
Ingresos por activos intangibles		
Ingresos por activos mantenidos para la venta		
Ingresos por participaciones en entidades del grupo y filiales		
Otros ingresos relacionados con actividades de inversión		
Ingresos de efectivo de las actividades de inversión	5.902	0

Egresos de actividades de inversión

	Periodo Actual	Periodo Anterior
Egresos por propiedades, muebles y equipos	430.257	398.392
Egresos por propiedades de inversión		
Egresos por activos intangibles	4.855.310	5.171.711
Egresos por activos mantenidos para la venta		
Egresos por participaciones en entidades del grupo y filiales		
Otros egresos relacionados con actividades de inversión		
Egresos de efectivo de las actividades de inversión	5.285.567	5.570.103
Flujo de efectivo neto de actividades de inversión	-5.279.665	-5.570.103

Flujo de efectivo de las actividades de financiamiento**Ingresos de actividades de financiamiento**

	Periodo Actual	Periodo Anterior
Ingresos por emisión de instrumentos de patrimonio		
Ingresos por préstamos a relacionados		
Ingresos por préstamos bancarios		
Aumentos de capital	3.042.738	16.984.738
Otros ingresos relacionados con actividades de financiamiento		
Ingresos de efectivo de las actividades de financiamiento	3.042.738	16.984.738

Egresos de actividades de financiamiento

	Periodo Actual	Periodo Anterior
Dividendos a los accionistas		
Intereses pagados		
Disminución de capital		
Egresos por préstamos con relacionados		
Otros egresos relacionados con actividades de financiamiento		
Egresos de efectivo de las actividades de financiamiento	0	0
Flujo de efectivo neto de actividades de financiamiento	3.042.738	16.984.738
Efecto de las variaciones de los tipo de cambio	348.389	231.734
Aumento (disminución) de efectivo y equivalentes	2.231.046	-1.021.815
Efectivo y efectivo equivalente	1.575.836	2.597.651
Efectivo y efectivo equivalente	3.806.882	1.575.836

Componentes del efectivo y equivalentes al final del periodo

	Periodo Actual	Periodo Anterior
Efectivo en caja	1.069	1.069
Bancos	3.805.813	1.574.767
Equivalente al efectivo		

Nota 1**ENTIDAD QUE REPORTA****Razon Social**

ACE SEGUROS S.A.

Rut

99.225.000-3

Domicilio

Miraflores 222 Piso 17 - Santiago

Principales cambios societarios de fusiones y adquisiciones

El 16 de septiembre de 1999, se cambia la razón social de Cigna Compañía de Seguros (Chile) S.A. a ACE Seguros S.A., según consta en resolución Exenta No. 312 emitida por la Superintendencia de Valores y Seguros.

Grupo Economico

ACE Group

Nombre de la entidad controladora

ACE INA International Holding Ltd., Agencia en Chile

Nombre de la Controladora última del grupo

ACE Limited

Actividades principales

Seguros Generales

N° Resolución exenta SVS

N°5473

Fecha de Resolución exenta SVS

16 de julio de 1956

N° Registro de Valores**Accionistas**

Nombre Accionista	Rut	Tipo de persona	Porcentaje
ACE INA International Holding Ltd., Agencia en Chile	59.056.540-7	Jurídica extranjera	92,75%
Afia Finance Corporation, Agencia en Chile	59.056.550-4	Jurídica extranjera	4,10%
Afia Finance Corp. Chile Ltda.	82.266.-2	Jurídica nacional	3,04%

Clasificadores de Riesgo**Nombre Clasificadora de Riesgo**

CLASIFICADORA DE RIESGO HUMPHREYS LIMITADA
 FELLER-RATE CLASIFICADORA DE RIESGO LIMITADA

Rut Clasificadora de Riesgo

CLASIFICADORA DE RIESGO HUMPHREYS LIMITADA 79.839.720-6
 FELLER-RATE CLASIFICADORA DE RIESGO LIMITADA 79.844.680-0

Clasificación de riesgo

CLASIFICADORA DE RIESGO HUMPHREYS LIMITADA AA-
 FELLER-RATE CLASIFICADORA DE RIESGO LIMITADA AA-

N° registro Clasificadora de riesgo

CLASIFICADORA DE RIESGO HUMPHREYS LIMITADA 3
 FELLER-RATE CLASIFICADORA DE RIESGO LIMITADA 9

Fecha de Clasificación

CLASIFICADORA DE RIESGO HUMPHREYS LIMITADA 31-12-2013
 FELLER-RATE CLASIFICADORA DE RIESGO LIMITADA 27-12-2013

Audidores Externos

PRICEWATERHOUSECOOPERS CONSULTORES, AUDITORES Y CIA LTDA

Numero Registro Auditores Externos SVS

24

Nota 2 BASES DE PREPARACION

a) DECLARACION DE CUMPLIMIENTO

Los Estados Financieros al 31 de diciembre de 2013 han sido preparados de acuerdo a las Normas Internacionales de Información Financiera (NIIF) y las normas impartidas por la Superintendencia de Valores y Seguros en los casos que corresponda, en conformidad con lo establecido en la Circular N° 2.022 emitida por la SVS el 17 de mayo de 2011 y sus modificaciones.

b) PERIODO CONTABLE

Los estados de resultados integrales, estado de flujo de efectivo, estados de situación financiera y los estado de cambios en el patrimonio cubren los ejercicios contables terminados al 31 de diciembre de 2013 y 2012 y el estado de situación financiera al 01 de enero de 2012.

c) BASES DE MEDICION

Los Estados Financieros han sido preparados sobre la base del modelo de costo con excepción de las inversiones las cuales son valuadas a valor razonable.

d) MONEDA FUNCIONAL Y DE PRESENTACION

Los estados financieros son presentados en miles de pesos chilenos, que es la moneda funcional y de presentación de la Compañía.

e) NUEVAS NORMAS E INTERPRETACION PARA FECHAS FUTURAS

- Aplicación de Normas Internacionales de Información Financiera en el año actual:

La Compañía en conformidad con NIIF 1, ha utilizado las mismas políticas contables en su estado de situación financiera al 31 de diciembre de 2013 y 2012 y su estado de situación financiera de apertura al 1° de enero de 2012. Tales políticas contables cumplen con cada una de las NIIF vigentes al término del período de sus estados financieros, excepto por las exenciones opcionales aplicadas en su transición a NIIF y lo establecido por las normas de la SVS.

Adicionalmente, la Compañía ha aplicado anticipadamente la NIIF 9, Instrumentos Financieros (emitida en noviembre de 2009 y modificada en octubre de 2010 y diciembre de 2011) según lo requerido por la Norma de Carácter General N°311 de la Superintendencia de Valores y Seguros. La Compañía ha elegido el 1° de enero de 2012 como su fecha de aplicación inicial.

Específicamente, NIIF 9 exige que todos los activos financieros sean clasificados y posteriormente medidos ya sea al costo amortizado o a valor razonable sobre la base del modelo de negocio de la entidad para la gestión de activos financieros y las características de los flujos de caja contractuales de los activos financieros.

La aplicación de NIIF 9 ha sido reflejada en el estado de situación financiera al 31 de diciembre de 2013 y 2012 y al 1° de enero de 2012.

- Normas emitidas pero que todavía no entran en vigencia al 31 de diciembre de 2013

Las siguientes nuevas Normas e Interpretaciones han sido emitidas pero su fecha de aplicación aún no está vigente:

Enmiendas a NIIFs	Fecha de aplicación obligatoria
NIC 32, <i>Instrumentos Financieros: Presentación – Aclaración de requerimientos</i>	Períodos anuales iniciados en o después del 1 de enero de 2014

f) HIPOTESIS DE NEGOCIO EN MARCHA

La Compañía prepara sus estados financieros bajo la hipótesis de negocio en marcha.

g) RECLASIFICACIONES

La Compañía no ha realizado reclasificaciones que deban ser reveladas.

h) CUANDO UNA ENTIDAD NO APLIQUE UN REQUERIMIENTO ESTABLECIDO EN NIIF

Los presentes estados financieros han sido preparados de acuerdo a Normas Internacionales de Información Financiera (NIIF), y las normas impartidas por la SVS.

i) AJUSTES A PERÍODOS ANTERIORES Y OTROS CAMBIOS CONTABLES

La Compañía no a realizado ajustes a revelar.

1. BASES DE CONSOLIDACIÓN

Los Estados financieros presentados por ACE Seguros S.A son individuales.

2. DIFERENCIA DE CAMBIO

Cuentas que representan la variación por la depreciación o apreciación del peso chileno con respecto a una moneda extranjera para aquellos activos y pasivos reajustables, expresados en moneda extranjera. Su efecto se refleja en el Estado de resultados integrales de la Compañía, de acuerdo a la NCG N°322 de la Superintendencia de Valores y Seguros.

3. COMBINACION DE NEGOCIOS

No aplica para la compañía

4. EFECTIVO Y EFECTIVO EQUIVALENTE

La Compañía para propósitos del estado de flujo de efectivo, considera como efectivo las disponibilidades en caja y bancos y aquellas inversiones de corto plazo de fácil liquidez y convertibles en efectivo, tales como depósitos y otros. Todo de acuerdo a la Circular N°2022 del 17 de Mayo del año 2011.

5. INVERSIONES FINANCIERAS

Las inversiones financieras se presentan valorizadas de acuerdo a las instrucciones de la Superintendencia de Valores y Seguros, principalmente en la norma de carácter general N°311 emitida el 28 de Junio del 2011.

a. Activos financieros a valor razonable

a) En ciertos casos las NIIF requieren que activos y pasivos sean registrados a su valor Fair Value, entendiéndose por este, como el valor al cual un activo puede ser comprado o vendido o un pasivo puede ser vendido o liquidado en una transacción actual o futura entre partes debidamente informadas en condiciones de independencia mutua.

Las bases para la medición de activos y pasivos para su valor Fair Value, son los precios vigentes en mercados de activos.

i. Renta Variable Nacional

a. Acciones Registradas con presencia ajustada: Las acciones que al cierre de los estados financieros tengan presencia ajustada igual o superior al 25% de acuerdo al título II de la Norma de Carácter General N°103° o la que la modifique o reemplace, deberán valorizarse a su valor bolsa, según lo indicado en la NCG N°311 de la SVS. Cualquier diferencia entre el valor de compra y el valor bolsa se refleja directamente en el estado de resultados integrales.

b. Otras acciones: Acciones sin presencia bursátil y con cotización se valorizan al precio de cierre observado en el último día anterior a la fecha de cierre de los EEEF. Acciones sin cotización bursátil se valorizan a su valor libro al cierre de los EEEF.

c. Cuotas de fondos mutuos: Se valorizarán al valor de rescate de la cuota al día de cierre de los estados financieros. Cualquier diferencia entre este valor y el valor de compra se reflejará en el resultado del ejercicio.

d. Cuotas de fondos de inversión: A las que se refiere el N°2, letra c) del artículo 21 del D.F.L N°251 que tengan a la fecha de cierre de los EEFF presencia ajustada igual o superior al 20%, según lo indicado en la NCG N°311 de la SVS, se valorizan al precio promedio ponderado, por el numero de cuotas transadas, de las transacciones superiores a 150UF del último día de transacción bursátil correspondientes a la fecha de cierre de los estados financieros.

Si las cuotas de fondos de inversión no cumplen con el requisito de presencia se valorizan a su valor económico, siempre y cuando hayan presentado a la SVS su valorización según la Circular N°1.258 de 1996. En caso de no presentar valor económico el fondo se valoriza al valor libro de la cuota, determinado en base a los últimos EEFF.

Cualquier diferencia entre el valor de compra de la cuota y su valor razonable se refleja directamente en el estado de resultados integrales.

ii. Renta Variable Extranjera

a. Acciones con transacción bursátil: Se valorizan a su valor bolsa, entendiéndose por este, el precio de cierre observado el último día de transacción bursátil anterior a la fecha de cierre de los EEFF en la bolsa donde fue adquirida. Cualquier diferencia entre el valor de compra y su valor bolsa se refleja directamente en estado de resultados integrales.

b. Acciones sin transacción bursátil: Se valorizan a su valor libro al cierre de los EEFF. Cualquier variación entre su valor de compra y su valor razonable se refleja directamente en el estado de resultados integrales.

c. Cuotas de fondos: Cuotas de fondos mutuos y fondos de inversión constituidos en el país pero invertidos en valores extranjeros señalados en la letra e) del N°3 del artículo 21 del D.F.L N°251 de 1931, son valorizados según las mismas instrucciones del punto c) y d) del punto i. anterior.

Las inversiones en cuotas de fondos constituidos fuera del país, señalados en la letra d) del N°3 del artículo 21 del D.F.L N°251, de 1931, son valorizados al precio de cierre de la cuota del último día hábil bursátil del mes correspondiente al cierre de los EEFF.

Las cuotas de fondos de inversión constituidos en el extranjero y sin cotización bursátil, se valorizan al valor libro de la cuota, determinado en base a los últimos EEFF.

Cualquier diferencia entre el valor de adquisición y su valor de cierre a fecha de los EEFF se refleja directamente en el estado de resultados integrales.

iii. Renta Fija Nacional

Para los instrumentos de renta fija nacional, como valor razonable se utiliza el valor presente de los flujos futuros, descontados a la TIR de mercado del instrumento, la cual corresponde a la informada en el vector de precios (Información de precios de valores de oferta pública), entregada por la Superintendencia de Pensiones, correspondientes al primer día hábil siguiente al cierre de los estados financieros.

En caso que un determinado titulo no aparezca en el vector de precios se debe seguir lo dictado en la NCGN°311 de la SVS, Titulo II, punto 2.2.2. Letra c).

Cualquier diferencia entre la tasa de compra y el valor de mercado se reflejará directamente en el estado de resultados integrales de la compañía.

iv. Renta Fija Extranjera

Para las inversiones en instrumentos de renta fija extranjeros, el valor de mercado a la fecha de cierre de estados financieros es la cotización de cierre del título observada en los mercados internacionales, el último día de transacción del instrumento, anterior al cierre de los EEEF.

En caso que no existan transacciones del instrumento en el último mes, se debe seguir lo dictado en la NCGN°311 de la SVS, Título II, punto 2.2.2. Letra d).

Cualquier diferencia entre la tasa de compra y el valor de mercado se reflejará directamente en el estado de resultados integrales de la compañía.

b. Activos financieros a costo amortizado

Se valorizan al valor presente de los flujos futuros del instrumento, descontados a la tasa interna de retorno (TIR) implícita en la adquisición. Esta tasa resulta al igualar los costos de adquisición del instrumento, más los costos de transacción inicial, con sus flujos futuros.

La diferencia entre el valor par y el valor de compra se amortiza durante el período de vigencia del instrumento.

c. Préstamos

Corresponde a préstamos otorgados a personas naturales y jurídicas, según lo establecido en la Norma de Carácter General N°208 y su modificación posterior de la Superintendencia de Valores y Seguros. La Compañía registra los préstamos al valor insoluto de la deuda más los intereses devengados y no pagados.

6. OPERACIONES DE COBERTURA

Una inversión tendrá el carácter de cobertura de riesgo o de inversión según lo determinen los criterios generales de IFRS.

Un derivado se valorizará a su valor razonable cuando este se adjunte a un instrumento financiero, y además sea contractualmente transferible de manera independiente o tenga una contraparte distinta a la del instrumento. Toda la valorización de instrumentos de cobertura se encuentra definida en la NCG N°311 y en la NCG N°200 de la Superintendencia de Valores y Seguros y modificaciones.

Este tipo de operaciones no se encuentra aprobada en la actualidad por el Directorio. Se requiere de su aprobación en caso de realizarse.

7. INVERSIONES SEGUROS CUENTA ÚNICA DE INVERSIÓN (CUI).

No aplica para compañías del primer grupo.

8. DETERIORO DE ACTIVOS

a. Mutuos Hipotecarios Endosables

El deterioro para Mutuos hipotecarios esta normado por la NCGN°311 emitida el 28 de junio del 2011, su efecto se refleja en el estado de resultados integrales del ejercicio.

b. Créditos de consumo

Se calcula de acuerdo a lo establecido en la NCG N°208. Esta provisión incluye el capital y los respectivos reajustes e intereses por cobrar del préstamo que se encuentre registrado en el activo, reflejándose su variación en el estado de resultado integral del ejercicio.

Se calcula a cada cierre del estado de situación financiera, su saldo se presenta neto de las respectivas operaciones de crédito.

c. Intangibles, Propiedades, muebles y equipos de uso propio

Se calcula de acuerdo a lo establecido en NIC 36, la Compañía estima si existen indicios de que los elementos del rubro han sufrido una pérdida de valor. Si existen tales indicios, se estima el valor recuperable del activo.

En el caso de los activos que no se encuentren en condiciones de uso y de los intangibles con vida útil indefinida la estimación del valor recuperable es realizada con independencia de la existencia de indicios de deterioro.

Si el valor en libros excede el importe recuperable, se reconoce una pérdida por este exceso, reduciendo el valor libro del activo hasta su valor recuperable.

d. Deudores por prima

Se calcula de acuerdo a lo establecido en la Circular N°1499 de la Superintendencia de Valores y Seguros. Se realiza la provisión dependiendo si la prima esta respalda por documentos o no, si tiene especificación de pago y por la antigüedad de la deuda.

e. Siniestros por cobrar a reaseguradoras

Se calcula de acuerdo a la Circular N°848 de la Superintendencia de Valores y Seguros, emitida en enero de 1989. Esto es, si al cabo de 6 meses, contados desde que el reasegurador, según contrato debía cancelar a la Compañía, mantiene la deuda, se debe provisionar el 100% de la suma adeudada.

f. Activos financieros a costo amortizado

Se constituirá una provisión para todos los instrumentos financieros valorizados a costo amortizado de acuerdo a la Circular N° 311 de la Superintendencia de Valores y Seguros, que no cuenten con clasificación de riesgo o que teniéndola presenten clasificación de riesgo inferior a BBB o N-3, según corresponda. En el caso de existir más de una clasificación de riesgo, deberá considerarse la menor de ellas.

Dicha provisión se constituirá, para las inversiones señaladas precedentemente, en la parte que exceda el 10% del patrimonio neto de la compañía o el 5° de dicho patrimonio, en el caso que los emisores de los instrumentos sean empresas relacionadas a la compañía.

9. INVERSIONES INMOBILIARIAS

Las inversiones inmobiliarias se presentan valorizadas de acuerdo a las instrucciones de la Superintendencia de Valores y Seguros, principalmente en la Norma de Carácter General N°316 emitida el 12 de agosto del 2011.

a. Propiedades de Inversión

Inversión en Bienes raíces Nacionales

Los bienes raíces nacionales se valorizan al menor valor entre:

El costo deducida la depreciación acumulada, calculada de acuerdo a las normas del Colegio de Contadores de Chile A.G. y

El valor de la tasación comercial, que corresponde al menor de dos tasaciones, realizadas conforme al anexo adjunto en la NCGN°316 de la SVS.

En caso que el valor de la tasación sea menor que el costo, se realiza un ajuste contable por la diferencia, mediante una provisión con cargo a resultados, que se mantiene hasta una nueva tasación.

En caso que el valor de la tasación sea mayor que el costo corregido, no se realiza ningún ajuste contable.

i. Inversión en Bienes raíces extranjeros

Los bienes raíces extranjeros se valorizan al menor valor entre:

El costo del país de que se trate, deducida la depreciación acumulada, calculada de acuerdo a las normas del Colegio de Contadores de Chile A.G. y

El valor de la tasación comercial, la que se efectuará periódicamente, conforme al anexo adjunto en la NCG N°316 de la SVS.

En caso que el valor de la tasación sea menor que el costo , se realiza un ajuste contable por la diferencia, mediante una provisión con cargo a resultados, que se mantiene hasta una nueva tasación.

En caso que el valor de la tasación sea mayor que el costo corregido, no se realiza ningún ajuste contable.

ii. Bienes raíces en construcción

Se valorizan al valor contable que reflejará el estado de avance de la construcción, según disposición del Colegio de Contadores de Chile A.G, hasta que se encuentre terminado y en condiciones de obtener una tasación comercial, en cuyo caso pasará a valorizarse según corresponda.

b. Cuentas por cobrar leasing

Los bienes raíces entregados en leasing se valorizan al menor valor entre:

i. Valor residual del contrato, calculada de acuerdo a las normas Internacionales de Información Financiera,

ii. Costo menos la depreciación acumulada y ,

iii. El valor de la tasación comercial, que corresponde al menor de dos tasaciones, realizadas conforme al anexo adjunto en la NCG N°316 de la SVS.

En el caso que existan cuotas morosas, se constituye una provisión por el monto de estas. Además, los contratos que presenten morosidad dejarán de ser activos elegibles para la medición de calce referida en la Circular N°1512 del año 2001.

En el caso de contratos de leasing habitacionales de la Ley N°19.281 de 2003, estos se valorizan al menor valor entre:

i. Valor residual del contrato, calculada de acuerdo a las normas Internacionales de Información Financiera y,

ii. Costo corregido por inflación menos la depreciación acumulada.

En el caso que un contrato de leasing habitacional tenga 6 o más meses de morosidad en sus cuotas, se deberá efectuar una tasación comercial de acuerdo al anexo adjunto en la NCG N°316 de la SVS y efectuar una provisión con cargo a resultados, en caso que el valor comercial sea menor al contable.

c. Propiedades de uso propio

Las propiedades de uso propio de la Compañía, son valorizadas al costo menos depreciaciones y pérdidas por deterioro acumulado.

En el costo se incluye el precio de adquisición más impuestos indirectos no recuperables más todos los costos directamente atribuibles a la ubicación del activo en el lugar y en las condiciones necesarias para que pueda operar.

La depreciación es reconocida en el Estado de resultados integrales en base al método de depreciación lineal, en base la vida útil de cada grupo de activos.

d. Muebles y equipos de uso propio

Los muebles y equipos de uso propio de la Compañía, son valorizados al costo menos depreciaciones y pérdidas por deterioro acumulado.

En el costo se incluye el precio de adquisición más impuestos indirectos no recuperables más todos los costos directamente atribuibles a la ubicación del activo en el lugar y en las condiciones necesarias para que pueda operar.

La depreciación es reconocida en el Estado de resultados integrales en base al método de depreciación lineal, en base la vida útil de cada grupo de activos.

10. INTANGIBLES

Los activos intangibles son identificados como Otros Activos, estos surgen como resultado de una transacción legal o son desarrollados internamente por la Compañía. Son activos cuyo costo puede ser estimado confiablemente y de los cuales la Compañía espera obtener beneficios económicos en el futuro.

Los activos intangibles son reconocidos inicialmente a su costo de adquisición o producción y son subsecuentemente medidos a su costo menos cualquier amortización acumulada o menos cualquier pérdida por deterioro acumulada, todo, siguiendo los lineamientos de la NIC 38 o la que la reemplace.

La amortización es reconocida en el estado de resultados integrales en base al método de amortización lineal, en base la vida útil de cada intangible.

11. ACTIVOS NO CORRIENTES MANTENIDOS PARA LA VENTA

Estos activos se valorizarán al menor valor entre su importe en libros y su valor razonable menos los costos de venta. La medida de valor razonable será la tasación, la cual seguirá las mismas condiciones detalladas en NIC 16. En este caso las tasaciones serán actualizadas al menos dos veces al año.

Se clasificarán el activo o grupo de activos (Mutuos Hipotecarios Adjudicados) como mantenido para la venta, si su valor se recuperará fundamentalmente a través de una transacción de venta, en lugar de por su uso continuado. Asimismo dicho activo o grupo de activos debe estar disponible, en sus condiciones actuales para su venta inmediata, la cual debe ser medido confiablemente y altamente probable su venta.

12. OPERACIONES DE SEGUROS

a. Primas

i. Primas Asegurados: Prima devengada a favor de la Compañía, originados por primas cuyos pagos a la fecha de los estados financieros, se encuentran señalados en la póliza, propuesta, plan de pago u otro antecedente. Su efecto se refleja en el Estado de resultados integrales al cierre ejercicio.

b. Otros activos y pasivos derivados de los contratos de seguro y reaseguro

i. Activación de comisiones y gastos de adquisición: Las comisiones y gastos de adquisición directamente relacionados con la venta de nueva producción no se activan en ningún caso, reflejándose en el Costo de intermediación del Estado de resultados integrales.

c. Reservas Técnicas

- **Reserva de riesgo en curso:** Esta reserva refleja la estimación de los siniestros futuros y gastos que serán asumidos por la Compañía por aquellos riesgos vigentes y que se determina sobre la base de la prima que la Compañía ha establecido para soportar dichos siniestros y gastos, calculada de acuerdo a la Norma de Carácter General N° 306 de la SVS y sus modificaciones. La variación de esta reserva se refleja directamente en el Estado de resultados integrales.

- **Reservas de Siniestros Reportados:** Esta reserva refleja la obligación de la Compañía por los siniestros ocurridos a la fecha de los estados financieros; y que han sido reportados a la Compañía a dicha fecha, calculándose de acuerdo a la Norma de Carácter General N° 306 de la SVS y sus modificaciones. Se subdivide en 3 categorías: Siniestros Liquidados y No Pagados, Siniestros Liquidados y Controvertidos; y Siniestros en Proceso de Liquidación. La variación de esta reserva se refleja directamente en el Estado de resultados integrales.

- **Reservas de Siniestros Ocurridos y no Reportados:** Esta reserva refleja la obligación de la Compañía por los siniestros ocurridos a la fecha de los estados financieros, pero que no han sido todavía reportados a la Compañía a dicha fecha, calculándose de acuerdo a la Norma de Carácter General N° 306 de la SVS y sus modificaciones. Se utiliza el método denominado “simplificado” de la referida norma. La variación de esta reserva se refleja directamente en el Estado de resultados integrales.

- **Reserva de Insuficiencia de Primas (Test TIP):** Esta reserva se constituye solamente en caso de que el respectivo test de insuficiencia de primas TIP arroje como resultado una insuficiencia. En dicho caso, la reserva de insuficiencia se reconoce íntegramente en el período, reflejándose por tanto su variación directamente en el Estado de resultados integrales. El test TIP que aplica esta aseguradora es una variación de la metodología estándar definida en la NCG 306 de la SVS.

- **Reserva de Insuficiencia de Pasivos (Test TAP):** Esta reserva se constituye solamente en caso de que el respectivo test de adecuación de pasivos TAP arroje como resultado una insuficiencia. En dicho caso, la reserva de insuficiencia se reconoce íntegramente en el ejercicio, reflejándose por tanto su variación directamente en el Estado de resultados integrales. El test TAP que aplica esta aseguradora sigue las instrucciones generales dadas en la NCG 306 de la SVS, así como los principios básicos del IFRS 4.

13. PARTICIPACION EN EMPRESAS RELACIONADAS

Las transacciones que eventualmente se puedan generar entre empresas relacionadas, se valorizaran a valor razonable y serán de rápida liquidación.

14. PASIVOS FINANCIEROS

Los pasivos financieros inicialmente se reconocen en el Estado de situación financiera a su valor razonable. Tras su reconocimiento se valorizan a su costo amortizado, excepto los pasivos financieros generados como operaciones de cobertura, estos siguen los criterios del punto 6 “Operaciones de cobertura”.

Cuando los pasivos se dan de baja en el Estado de situación financiera la diferencia entre el valor libro y la contrapartida entregada se reconoce en el Estado de resultados integrales de la Compañía

15. PROVISIONES

Las provisiones son pasivos en los que existe incertidumbre acerca de su cuantía o vencimiento. Se reconocen en el Estado de Situación financiera cuando se cumplen las siguientes circunstancias:

- a. Cuando la Compañía tiene una obligación presente (ya sea legal o implícita) resultado de hechos pasados;

- b. Cuando a la fecha de los EEEF sea probable que la Compañía tenga que desprenderse de recursos para cancelar la obligación; y
- c. Cuando se puede estimar de manera fiable la cuantía del monto.

16. INGRESOS Y GASTOS DE INVERSIONES

a. Activos financieros a valor razonable: Los cambios de valor razonable se registran directamente en el Estado de resultados integrales, distinguiendo entre la parte atribuible a los rendimientos, que se registra como intereses o en su caso como dividendos, y la parte que se registra como resultados realizados y no realizados.

b. Activos financieros a costo amortizado: Los ingresos por este tipo de activos se reconocen directamente en el Estado de resultados integrales, distinguiendo lo que es resultado devengado de lo que es realizado. Los gastos asociados a transacciones de compra de instrumentos valorizados a costo amortizado, no se incluyen en el costo inicial del activo, por lo que este gasto no se amortiza durante la vida útil del activo.

17. COSTOS POR INTERESES

Los costos por intereses que son directamente atribuibles a la adquisición, construcción o producción de un activo forman parte del costo de dichos activos, los demás costos se reconocen como gastos del ejercicio y se reconocen en el Estado de resultados integrales de la Compañía.

18. COSTOS DE SINIESTROS

Dentro del costo de siniestros se incluyen todos los costos directos asociados al proceso de liquidación, tales como los pagos referentes a las coberturas siniestradas y gastos en los que se incurre en procesar, evaluar y resolver el siniestro. Estos costos se reflejan directamente en el Estado de resultados integrales de la Compañía, y se presentan brutos de cualquier cesión al reaseguro.

Los siniestros correspondientes al reaseguro cedido se registran en función de los contratos de reaseguro suscritos con las compañías reaseguradoras.

19. COSTOS DE INTERMEDIACION

En el costo de intermediación se incluyen todas las comisiones y gastos asociados a la actividad de vender un seguro y sus negociaciones por reaseguro.

Se incluyen los gastos por concepto de sueldo base y comisiones generados por los agentes de venta contratados por la Compañía. Se incluyen además las comisiones efectivamente desembolsadas a los corredores y asesores previsionales por la producción intermediada por ellos.

Estos pagos se ven reflejados directamente en el estado de resultados integrales de la Compañía, en el ejercicio en el cual fueron devengados.

20. TRANSACCIONES Y SALDOS EN MONEDA EXTRANJERA

Las transacciones en moneda extranjera se convierten a la moneda funcional utilizando los tipos de cambio vigentes en las fechas de las transacciones. Las pérdidas y ganancias en moneda extranjera que resultan de la liquidación de estas transacciones y de la conversión a los tipos de cambio de cierre de los activos y pasivos monetarios denominados en moneda extranjera, se reconocen en el estado de resultados integrales.

21. IMPUESTO A LA RENTA E IMPUESTO DIFERIDO

La Compañía determina el impuesto a la renta en base a la renta líquida imponible determinada según las normas tributarias vigentes.

La Compañía reconoce los efectos de impuestos diferidos originados en diferencias temporarias, pérdidas tributarias, y otros eventos que crean diferencias entre la base contable y tributaria de activos y pasivos, de acuerdo a lo dispuesto NCG N°322 de la Superintendencia de Valores y Seguros y en conformidad a lo establecido en la normativa NIC N°12.

22. OPERACIONES DISCONTINUAS

Al cierre de los estados financieros, la Compañía no posee este tipo de operaciones.

23. OTROS

Al cierre de los estados financieros, la Compañía no ha determinado otras políticas contables significativas.

Nota 4 POLITICAS CONTABLES SIGNIFICATIVAS

a) Determinación de valores razonables de activos y pasivos

La Compañía determina a valor razonable sus inversiones financieras según lo revelado en nota 3.5.

b) Las pérdidas por deterioro de determinados activos.

La Compañía determina el deterioro de activos según lo revelado en nota 3.8.

c) Cálculo de provisiones para riesgos y gastos.

La Compañía determina sus provisiones según lo revelado en nota 3.15.

d) Cálculo actuarial de los pasivos.

La Compañía realiza el cálculo actuarial de los pasivos según lo revelado en nota 3.12.c).

e) Vida útil de los activos intangibles y de los elementos de las Propiedades, muebles y equipos de uso propio.

La Compañía valúa la vida útil de los activos intangibles en forma proporcional a la duración de los contratos que originaron su registro.

El método de amortización de las Propiedades, muebles y equipos de uso propio es revelado en la nota 3.9.c) y 3.9.d).

f) Cualquier cambio material en el valor de los activos o pasivos dentro del año próximo.

Al cierre de los estados financieros, no existen cambios materiales en el valor de activos o pasivos a revelar.

Nota 5 PRIMERA ADOPCION

Nota 5.1 5.1. EXENCIONES

a) Valor razonable o revalorización como costo atribuible

La Compañía ha optado por no revalorizar los ítems de Propiedades, Planta y Equipo y Propiedades de Inversión. Para estos se han considerado como saldos de apertura el costo depreciado y corregido monetariamente.

b) Valorización inicial de activos y pasivos financieros por su valor razonable

La Compañía no ha aplicado la exención contemplada en la NIIF 9, respecto del reconocimiento inicial a valor razonable con cambios en resultados de instrumentos financieros para eliminar o reducir significativamente incoherencias de medición o reconocimiento.

Nota 5.2 5.2. NOTA DE CONCILIACION DEL PATRIMONIO

Nota 5.2.1 RESUMEN DE LA CONCILIACION DEL PATRIMONIO CONSOLIDADO AL 01 DE ENERO 2012

	01-01-2012
	M\$
Total patrimonio según principios contables chilenos:	14.747.947
Detalle de ajustes:	
Ajuste a Propiedades, muebles y equipos	-
Ajuste por moneda funcional	-
Ajuste de conversión acumulado	-
Ajuste de gastos diferidos y otros activos intangibles	-
Ajuste por valor razonable	-
Ajuste de instrumentos financieros	-
Ajuste por reservas técnicas	-
Ajuste en inversiones contabilizadas aplicando el metodo de participación	-
Efecto acumulado de otros conceptos no significativos	(7641)
Ajuste de impuestos diferidos	-
Ajuste de intereses minoritarios	-
Total patrimonio según NIIF	<u>14.740.306</u>

Nota 6

ADMINISTRACION DE RIESGO

CONSIDERACIONES GENERALES

ACE Seguros S.A. (ACE Seguros) es parte del grupo asegurador ACE Limited, con casa matriz basada en Suiza, presencia física en 53 países y clientes en más de 170 países. El grupo posee una destacada experiencia internacional en el segmento de *property/casualty*, su principal línea de negocios, además de ofrecer productos en los segmentos de *accident & health* y en otras líneas de seguros personales.

A nivel local la aseguradora también ha orientado sus ventas dentro del área de *accident & health*, y otras líneas de seguros personales. Definitivamente las ventas locales se concentran en los ramos de otros misceláneos, accidentes personales, robo, responsabilidad incendio/terremoto, y transporte, alcanzando individualmente a participaciones destacadas a nivel de mercado (seguros de equipos electrónicos, accidentes personales y transporte).

ACE Limited se encuentra clasificada en A/Stable por S&P, "Categoría A" en escala global (calificación crediticia) y la actividad aseguradora del grupo en "Categoría AA -" (fortaleza financiera y aseguradora).

El apoyo que brinda ACE Limited a su filial en Chile se caracteriza por un excelente respaldo financiero, y control directo y el establecimiento de una organización matricial a la cual le reporta.

En relación a la focalización de sus negocios, su perfil es de riesgos diversificados, donde los riesgos técnicos y carteras masivas son particularmente relevantes para su competitividad. Es un jugador relevante en nichos técnicamente complejos y en varios de ellos lidera a nivel de mercado con capacidad de suscripción y reaseguro, y actúa sobre la base de un modelo de negocios matricial.

Su desempeño técnico histórico ha sido coherente con el perfil de riesgos y el modelo de retención y transferencia de riesgos que realiza, generando ingresos adecuados para los diversos agentes involucrados.

La estructura financiera de la Compañía es eficiente. Respalda una parte relevante de su capital de trabajo en primas por cobrar a asegurados y destina su cartera de inversiones a sustentar el patrimonio de resguardo y liquidez para enfrentar eventuales descargos en relación a los flujos operacionales con sus reaseguradores. Cartera que es muy conservadora en términos de composición y tipos de instrumentos.

ACE Seguros S.A se destaca por la gestión de cobro de siniestros a reaseguradores, lo que constituye una gestión financiera de relevancia. El programa de reaseguro es muy eficiente, y está basado en mecanismos de transferencia de pérdidas técnicas.

El accionista mayoritario ha manifestado un permanente apoyo patrimonial al accionar de ACE, debido a la alta solvencia del grupo al que pertenece, aplicando políticas globales de administración de riesgos, y comprometiendo soporte y capacidad de reaseguro, además de recursos gerenciales de alto nivel. Asimismo, a nivel operacional, la Compañía ha mostrado históricamente elevados niveles de rendimiento técnico, los que también se respaldan en conservadoras políticas de suscripción de su matriz.

A nivel de Reaseguro, la política de la Compañía es conservadora en relación a la retención de riesgos a nivel local, debido a que quien asume la gran parte de los riesgos a través de contratos de reaseguros con la Compañía es ACE Tempest Re. Ltd., institución de elevada solvencia.

La clasificación de la Compañía es "Estable" y cabe destacar que en el mediano plazo la clasificación podría verse favorecida en la medida que la Compañía logre alcanzar mayores volúmenes de operación y, con ello, permita una mayor diversificación de productos y una mayor estabilización de los resultados. Asimismo, continuar con el fuerte apoyo que entrega nuestra matriz, en especial en lo relativo a los contratos de reaseguros.

Hechos recientes

Durante 2013, la Compañía generó primas directas por \$ 115.033 millones, mostrando un crecimiento real anual de 24% en relación al año anterior, lo que se manifiesta por un crecimiento en casi todas sus líneas de negocios, especialmente en los ramos de Incendio, Robo, Accidentes Personales y Otros.

Su prima retenida neta mostró un crecimiento real de 26% debido principalmente al alza de los ramos robo, incendio y accidentes personales. La Compañía tuvo costos por siniestros de \$ 7.569 millones durante el ejercicio.

El Margen de contribución de la aseguradora alcanzó a \$ 32.922 millones producto, principalmente, del margen positivo aportado por los seguros de los ramos incendio, accidentes personales y otros. Por otro lado, la Compañía registra un resultado por intermediación de \$ 10.997 millones, implicando un crecimiento real de 26% en relación a 2012, como consecuencia de un aumento de las comisiones por

Los costos de administración ascendieron a \$ 37.130 millones, un 29% superior a los \$ 28.808 millones registrados durante 2012.

Nota 7**EFFECTIVO Y EFFECTIVO EQUIVALENTE**

La composición del rubro es el siguiente:

Efectivo y Efectivo Equivalente	CLP	USD	EUR	OTRA	Total M\$
EFFECTIVO EN CAJA	1.069	-	-	-	1.069
BANCOS	3.262.534	543.279	-	-	3.805.813
OTRO EFFECTIVO Y EQUIVALENTE AL EFFECTIVO	-	-	-	-	-
TOTAL	3.263.603	543.279	-	-	3.806.882

8.1 INVERSIONES A VALOR RAZONABLE

	Nivel 1 (*)	Nivel 2 (*)	Nivel 3 (*)	TOTAL	Costo Amortizado	Efecto en resultados	Efectos en OCI (Other Comprehensive Income)
INVERSIONES NACIONALES	10.136.521	0	89.039	10.225.560	10.179.402	46.158	-
Renta Fija	10.136.521	0	0	10.136.521	10.090.363	46.158	-
Instrumentos del Estado	4.109.930	-	-	4.109.930	4.079.438	30.492	-
Instrumentos Emitidos por el Sistema Financiero	3.021.870	-	-	3.021.870	3.017.003	4.867	-
Instrumento de Deuda o Crédito	3.004.721	-	-	3.004.721	2.993.922	10.799	-
Instrumentos de Empresas Nacionales Transados en el Extranjero	-	-	-	-	-	-	-
Mutuos Hipotecarios	-	-	-	-	-	-	-
Otros	-	-	-	-	-	-	-
Renta Variable	0	0	89.039	89.039	89.039	0	-
Acciones de Sociedades Anónimas Abiertas	-	-	-	-	-	-	-
Acciones de Sociedades Anónimas Cerradas	-	-	-	-	-	-	-
Fondos de Inversión	-	-	89.039	89.039	89.039	-	-
Fondos Mutuos	-	-	-	-	-	-	-
Otros	-	-	-	-	-	-	-
INVERSIONES EN EL EXTRANJERO	0	0	0	0	0	0	-
Renta Fija	-	-	-	-	-	-	-
Títulos emitidos por Estados y Bancos Centrales Extranjeros	-	-	-	-	-	-	-
Títulos emitidos por Bancos y Financieras Extranjeras	-	-	-	-	-	-	-
Títulos emitidos por Empresas Extranjeras	-	-	-	-	-	-	-
Renta Variable	0	0	0	0	0	0	-
Acciones de Sociedades Extranjeras	-	-	-	-	-	-	-
Cuotas de Fondos de Inversión Extranjeros	-	-	-	-	-	-	-
Cuotas de Fondos de Inversión Constituidos en el país cuyos activos están invertidos en valores extranjeros	-	-	-	-	-	-	-
Cuotas de Fondos Mutuos Extranjeros	-	-	-	-	-	-	-
Cuotas de Fondos Mutuos Constituidos en el País cuyos Activos están invertidos en valores extranjeros	-	-	-	-	-	-	-
Otros	-	-	-	-	-	-	-
DERIVADOS	0	0	0	0	0	0	-
Derivados de cobertura	-	-	-	-	-	-	-
Derivados de inversión	-	-	-	-	-	-	-
Otros	-	-	-	-	-	-	-
TOTAL	10.136.521	0	89.039	10.225.560	10.179.402	46.158	-

(*) Nivel 1 a) Instrumentos cotizados con mercados activos; donde el valor razonable está determinado por el precio observado en dichos mercados.

Nivel 2 b) Instrumentos cotizados con mercados no activos, donde el valor razonable se determina utilizando una técnica o modelos de valoración, sobre la base de información de mercado.

Nivel 3 c) Instrumentos no cotizados, donde también el valor razonable se determina utilizando técnicas o modelos de valoración, salvo que con la información disponible no sea posible determinar un valor razonable de manera fiable, en cuyo caso la inversión se valoriza a costo histórico.

Nota 8.2 DERIVADOS DE COBERTURA E INVERSION

OPERACIONES DE COBERTURA DE RIESGOS FINANCIEROS, INVERSIÓN EN PRODUCTOS DERIVADOS FINANCIEROS Y OPERACIONES DE VENTA CORTA

A la fecha de cierre de los presentes Estados Financieros, la Compañía no posee este tipo de operación

Nota 9

ACTIVOS FINANCIEROS A COSTO AMORTIZADO

A la fecha de cierre de los presentes Estados Financieros, la Compañía no posee este tipo de operación

Nota 10 PRÉSTAMOS

A la fecha de cierre de los presentes Estados Financieros, la Compañía no posee este tipo de operación

Nota 11

**INVERSIONES POR SEGUROS CON CUENTA
ÚNICA DE INVERSIÓN**

A la fecha de cierre de los presentes Estados Financieros, la Compañía no posee este tipo de operación

Nota 12 PARTICIPACIONES EN ENTIDADES DEL GRUPO

A la fecha de cierre de los presentes Estados Financieros, la Compañía no posee este tipo de operación

Nota 13

OTRAS NOTAS DE INVERSIONES FINANCIERAS

13.1

MOVIMIENTO DE LA CARTERA DE INVERSIONES

Movimiento Cartera Inversiones al 31/12/2013		
	Valor Razonable	Costo Amortizado
SALDO INICIAL	16.961.849	
Adiciones	84.857.424	
Ventas	- 25.954	
Vencimientos	- 92.257.962	
Devengo de Interes	403.010	
Prepagos	-	
Dividendos	-	
Sorteo	-	
Valor razonable Utilidad/Perdida reconocida en		
Resultado	108.594	
Patrimonio	-	
Deterioro	-	
Diferencia de Tipo de cambio	39.669	
Utilidad o perdida por unidad reajustable	138.950	
Reclasificación (1)	-	
Otros (2)	-	
SALDO FINAL	10.225.560	

(1) Se debe explicar la razón de la reclasificación efectuada.
 (2) Se debe abrir si supera el 2% del saldo de la cuenta

13.2

GARANTÍAS

La Compañía no posee garantías a la fecha de cierre de los estados financieros.

13.3

INSTRUMENTOS FINANCIEROS COMPUESTOS POR DERI

La Compañía, a la fecha de cierre de los presentes estados financieros, no posee derivados implícitos.

13.4

TASA DE REINVERSIÓN – TSA – NCG N° 209

Tasa de reinversión según lo establecido en la Norma de Carácter General N° 209, aplicando las tablas al 100%

Tasa de Reinversión Aplicando 100% las tablas
(%) (*)
0,00

(*) Corresponde a la TIR de reinversión que hace que el valor presente neto de los flujos de activos y pasivos sea igual a cero.

13.5

INFORMACION CARTERA DE INVERSIONES

Tipo de inversion (títulos del N°1 y 2 del art. N°21 del DFL 251)	MONTO AL 31.12.2013			Monto por Tipo de Instrumento (Seguros CUI)	TOTAL INVERSIONES (1)+(2)	Inversiones Custodiables en M\$	% Inversiones Custodiables (4)/(3)	DETALLE DE CUSTODIA DE INVERSIONES (COLUMNA N°3)											
	Costo Amortizado (1)	Valor Razonable (1)	TOTAL (1)					Empresa de Deposito y Custodia de Valores				Banco			Otro			Compañía	
								Monto (6)	%C/R Total INV (7)	%C/R Inversiones Custodiables (8)	Nombre de la Empresa Custodia de Valores (9)	Monto (10)	%C/R Total Inv. (11)	Nombre del Banco Custodio (12)	Monto (13)	% (14)	Nombre del Custodio (15)	Monto (16)	% (17)
INSTRUMENTOS DEL ESTADO	-	4.109.930	4.109.930	-	4.109.930	4.109.930	100%	4.109.930	100%	100%	CENTRAL DE	-	0%		-	0%		-	0%
INSTRUMENTOS SISTEMA BAN	-	3.021.870	3.021.870	-	3.021.870	3.021.870	100%	3.021.870	100%	100%	CENTRAL DE	-	0%		-	0%		-	0%
BONOS DE EMPRESA	-	3.004.721	3.004.721	-	3.004.721	3.004.721	100%	3.004.721	100%	100%	CENTRAL DE	-	0%		-	0%		-	0%
MUTUOS HIPOTECARIOS	-	-	-	-	-	-	0%	-	0%	0%		-	0%		-	0%		-	0%
ACCIONES S.A. ABIERTAS	-	-	-	-	-	-	0%	-	0%	0%		-	0%		-	0%		-	0%
ACCIONES S.A. CERRADAS	-	-	-	-	-	-	0%	-	0%	0%		-	0%		-	0%		-	0%
CERTIF. DE DEP. AMERICANO	-	-	-	-	-	-	0%	-	0%	0%		-	0%		-	0%		-	0%
FONDOS DE INVERSION	-	89.039	89.039	-	89.039	89.039	100%	89.039	100%	100%	CENTRAL DE	-	0%		-	0%		-	0%
FONDOS MUTUOS	-	-	-	-	-	-	0%	-	0%	0%		-	0%		-	0%		-	0%
		10.225.560	10.225.560		10.225.560	10.225.560	100,00%	10.225.560	100,00%	100,00%			0,000%			0,000%			0,000%

13.6

INVERSION EN CUOTAS DE FONDOS POR CUENTA DE
LOS ASEGURADOS - NCG N°176

No aplica

Nota 14 INVERSIONES INMOBILIARIAS**14.1 PROPIEDADES DE INVERSIÓN**

A la fecha de cierre de los presentes Estados Financieros, la Compañía no posee este tipo de operaciones.

14.2 CUENTAS POR COBRAR LEASING

A la fecha de cierre de los presentes Estados Financieros, la Compañía no posee este tipo de operaciones.

14.3 PROPIEDADES DE USO PROPIO

DESCRIPCION	Terrenos	Edificios	Otros	Total
Saldo inicial 01.01.13	35.859	1.518.406	877.931	2.432.196
Mas: Adiciones, mejoras y transferencias	0	0	480.255	480.255
Menos: Ventas, bajas y transferencias	0	0	-66.322	-66.322
Menos: Depreciacion del ejercicio	0	-19.550	-327.624	-347.174
Ajustes por revalorizacion	0	-113.200	0	-113.200
Otros				
Valor Contable propiedades de uso propio	35.859	1.385.656	964.240	2.385.755
Valor Razonable a la fecha de cierre	35.859	1.385.656	964.240	2.385.755
Deterioro (Provision)	0	0	0	0
Valor Final a la fecha de cierre	35.859	1.385.656	964.240	2.385.755

Nota 15 **ACTIVOS NO CORRIENTES MANTENIDOS PARA LA VENTA**

A la fecha de cierre de los presentes Estados Financieros, la Compañía no posee este tipo de operación

Nota 16 CUENTAS POR COBRAR ASEGURADOS

16.1 SALDOS ADEUDADOS POR ASEGURADOS

Concepto	Saldos con empresas relacionadas	Saldos con terceros	TOTAL
Cuentas por cobrar asegurados. (+)	-	25.932.613	25.932.613
Cuentas por cobrar Coaseguro (+)	-	12.878.313	12.878.313
Deterioro (-)	-	4.245.381	4.245.381
Total (=)	-	34.565.545	34.565.545
Activos corrientes (corto plazo)	-	34.565.545	34.565.545
Activos no corrientes (largo plazo)	-	-	-

16.2 DEUDORES POR PRIMAS POR VENCIMIENTO

VENCIMIENTO DE SALDOS	Primas Documentadas	PRIMAS SEGURO Inv. y Sob. DL3500	PRIMAS ASEGURADOS				Sin Especificar Forma de Pago	Cuentas por Cobrar Coaseguro	Otros Deudores	
			Con Especificación de Forma de Pago							
			Plan Pago PAC	Plan Pago PAT	Plan Pago CUP	Plan Pago Cia.				
SEGUROS REVOCABLES										
1. Vencimientos anteriores a la fecha de los estados financ.	4.910	0	0	0	0	2.498.234	10.193.242	10.442.228	2.583.634	
meses anteriores	2.768	0	0	0	0	151.904	1.119.960	188.864	299.543	
Septiembre	61	0	0	0	0	144.110	363.478	4.843	189.900	
Octubre	0	0	0	0	0	124.826	1.083.155	3.856	104.500	
Noviembre	169	0	0	0	0	459.143	4.737.933	6.654.561	210.572	
Diciembre	1.912	0	0	0	0	1.618.251	2.888.716	3.590.104	1.779.119	
2. Deterioro	2.998	0	0	0	0	879.984	2.250.407	197.563	804.515	
-Pagos vencidos										
-Voluntario										
3. Ajustes por no identificación									355.585	
4. Subtotal (1-2-3)	1.912	0	0	0	0	1.618.250	7.942.835	10.244.665	1.423.534	
5. Vencimiento posteriores a la fecha de los estados financ.	15.584	0	0	0	0	10.992.594	0	2.436.085	0	
Enero	5.081	0	0	0	0	4.876.640	0	1.337.267	0	
Febrero	1.322	0	0	0	0	977.298	0	959.279	0	
Marzo	1.312	0	0	0	0	917.343	0	27.908	0	
meses posteriores	7.869	0	0	0	0	4.221.313	0	111.631	0	
6. Deterioro	0	0	0	0	0	109.914	0	0	0	
-Pagos vencidos										
-Voluntario										
7. Sub-Total (5-6)	15.584	0	0	0	0	10.882.680	0	2.436.085	0	
SEGUROS NO REVOCABLES										
8. Vencimiento anteriores a la fecha de los estados financ.										
9. Vencimiento posteriores a la fecha de los estados financ.										
10. Deterioro										
11. Sub-Total (8+9-10)	0	0	0	0	0	0	0	0	0	
12. TOTAL (4+7+11)	17.496	0	0	0	0	12.500.930	7.942.835	12.680.750	1.423.534	34.565.545
13. Crédito no exigible de fila 4							7.942.835	10.167.864		M/Nacional
14. Crédito no vencido seguros revocables (7+13)	15.584	0	0	0	0	10.882.680	7.942.835	12.603.949	0	20.196.201
										M/Extranjera
										14.369.344

16.3 EVOLUCION DEL DETERIORO ASEGURADOS

Cuadro de evolución del deterioro.	Cuentas por cobrar de seguros.	Cuentas por cobrar Coaseguro (Lider)	Total
Saldo inicial al 01/01 (-)	4.080.565	749	4.081.314
Disminución y aumento de la provisión por deterioro (-/+)	-32.747	196.814	164.067
Recupero de cuentas por cobrar de seguros (+)	0	0	0
Castigo de cuentas por cobrar (+)	0	0	0
Variación por efecto de tipo de cambio (-/+)	0	0	0
Total (=)	4.047.818	197.563	4.245.381

Nota 17 DEUDORES POR OPERACIONES DE REASEGURO

17.1 Saldos adeudados por Reaseguro

Concepto	Saldos con empresas relacionadas	Saldos con Terceros	TOTAL
Primas por Cobrar de Reaseguros (+)	-	1.627.769	1.627.769
Siniestros por Cobrar Reaseguradores	3.854.678	1.003.119	4.857.797
Activos por Reaseguros no proporcionales	-	-	-
Otras deudas por cobrar de Reaseguro	62.347	-	62.347
Deterioro (-)	-	68.744	68.744
Total (=)	3.917.025	2.562.144	6.479.169

Activos por reaseguros no proporcionales revocables	-	-	-
Activos por reaseguros no proporcionales no revocables	-	-	-
Total activos por reaseguros no proporcionales	-	-	-

17.2 Evolución del deterioro por Reaseguro

Cuadro de evolución del deterioro.	Primas por cobrar de reaseguros.	Siniestros por cobrar reaseguradores	Activos por Reaseguros no Proporcionales	Otras deudas por cobrar de Reaseguros	Total Deterioro
Saldo inicial al 01/01 (-)	322.440	575.472	-	-	897.912
Disminución y aumento de la provisión por deterioro (-/+)	- 322.440	- 506.728	-	-	- 829.168
Recupero de cuentas por cobrar de reaseguros (+)		-			-
Castigo de cuentas por cobrar (+)	-	-	-	-	-
Variación por efecto de tipo de cambio (-/+)	-	-	-	-	-
Total (=)	-	68.744	-	-	68.744

Se calcula de acuerdo a la Circular N°848 de la Superintendencia de valores y seguros, emitida en Enero de 1989. Esto es, si al cabo de 6 meses, contados desde que el reasegurador, según contrato debía cancelar a la compañía, mantiene la deuda, se debe provisionar el 100% de la suma adeudada.

17,3 SINIESTROS POR COBRAR REASEGURADORES (Corresponde al saldo presentado en la cuenta 5.14.12.10 del estado de Situación Financiera)

REASEGURADORES Y/O CORREDORES DE REASEGURO						
	HANNOVER RUECKVERSICHERUN G AKTIENGE	LLOYD S R.J. KILN & CO LTD. 510	LLOYD S SYNDICATE 0780 ADV (ADVENT)	LLOYD S SYNDICATE 1967 WRB (WHITTIN	LLOYD S SYNDICATE 2623 BEAZLEY ENGL	LLOYD S SYNDICATE 318 MSP
ANTECEDENTES REASEGURADOR						
Nombre Reasegurador	HANNOVER RUECKVERSICHERUN	LLOYD S R.J. KILN & CO LTD. 510	LLOYD S SYNDICATE 0780	LLOYD S SYNDICATE 1967	LLOYD S SYNDICATE 2623	LLOYD S SYNDICATE 318
Código de Identificación	R-187	R-232	R-232	R-232	R-232	R-232
Tipo de Relación R/NR	NR	NR	NR	NR	NR	NR
País	ALEMANIA	INGLATERRA	INGLATERRA	INGLATERRA	INGLATERRA	INGLATERRA
Código Clasificador de Riesgo 1	S&P	S&P	S&P	S&P	S&P	S&P
Código Clasificador de Riesgo 2	AMB	AMB	AMB	AMB	AMB	AMB
Clasificación de Riesgo 1	A+	A+	A+	A+	A+	A+
Clasificación de Riesgo 2	A+	A	A	A	A	A
Fecha Clasificación 1	04-12-12	28-08-12	28-08-12	28-08-12	28-08-12	28-08-12
Fecha Clasificación 2	05-12-12	19-07-13	19-07-13	19-07-13	19-07-13	19-07-13
SALDOS ADEUDADOS						
Meses anteriores	0	0	0	0	0	0
(mes j-5) JULIO 2013	0	0	0	0	0	0
(mes j-4) AGOSTO 2013	0	0	0	0	0	0
(mes j-3) SEPTIEMBRE 2013	0	0	0	0	0	0
(mes j-2) OCTUBRE 2013	0	0	0	0	0	0
(mes j-1) NOVIEMBRE 2013	0	0	0	0	0	0
(mes j) DICIEMBRE 2013	0	0	0	0	0	0
(mes j+1) ENERO 2014	0	1.755	1.316	1.759	0	0
(mes j+2) FEBRERO 2014	47	0	398	456	206	88
(mes j+3) MARZO 2014	0	0	3.588	4.785	0	0
(mes j+4) ABRIL 2014	0	0	253	338	0	0
(mes j+5) MAYO 2014	0	0	254	338	0	0
Meses posteriores	0	0	1	2	0	0
1. TOTAL SALDOS ADEUDADOS	47	1.755	5.810	7.678	206	88
2. DETERIORO	0	0	0	0	0	0
3. TOTAL	47	1.755	5.810	7.678	206	88

AON BENFIELD C-022								CONOSUR		
LLOYD S SYNDICATES 435 FARADY FDY	LLOYDS SYNDICATE 1225 AES AEGIS	LLOYD'S SYNDICATE 1886 - QBE	mitsui SUMITOMO INSURANCE COMPANY	SWISS RE AMERICAN CORP (NEW YORK)	SWISS RE EUROPE S.A.	TRANSATLANTIC REINS. CO. (NEW YORK)	PARIS RE	HANNOVER RUECKVERSICHERUNG AKTIENGE	LLOYD S SYNDICATE 2791 - ENGLAND	LLOYD S SYNDICATE 2999 LIMIT(ENGLAN
LLOYD S SYNDICATES 435 R-232 NR INGLATERRA S&P AMB A+ A 28-08-12 19-07-13	LLOYDS SYNDICATE 1225 R-232 NR INGLATERRA S&P AMB A+ A 28-08-12 19-07-13	LLOYD'S SYNDICATE 1886 - R-232 NR INGLATERRA S&P AMB A+ A 28-08-12 19-07-13	mitsui SUMITOMO R-202 NR JAPON S&P AMB A+ A 16-12-11 01-12-11	SWISS RE AMERICAN CORP R-236 NR EEUU S&P AMB A A+ 28-10-11 20-11-11	SWISS RE EUROPE S.A. R-264 NR SUIZA S&P AMB AA- A+ 12-10-11 10-12-11	TRANSATLANTIC REINS. CO. (NEW R-064 NR EEUU S&P AMB A+ A 29-12-10 27-02-12	PARIS RE R-255 NR FRANCIA S&P AMB A A 13-04-12 17-02-12	HANNOVER RUECKVERSICHERUNG AKTIENGE R-187 NR ALEMANIA S&P AMB A+ A+ 04-12-12 05-12-12	LLOYD S SYNDICATE 2791 - R-232 NR INGLATERRA S&P AMB A+ A 28-08-12 19-07-13	LLOYD S SYNDICATE 2999 R-232 NR INGLATERRA S&P AMB A+ A 28-08-12 19-07-13
0	0	0	0	0	0	0	0	0	39	0
0	0	0	0	0	0	0	0	0	439	0
0	0	0	0	0	0	0	0	0	0	0
0	0	0	0	0	0	0	0	0	0	0
0	0	0	0	0	0	0	0	0	0	0
0	0	0	0	0	0	0	0	0	0	0
0	0	0	0	0	0	0	0	0	0	0
0	296	1.549	0	0	0	0	0	0	0	0
88	0	340	0	125	0	62	0	0	0	0
0	0	3.588	21	0	0	0	0	6	0	5
0	0	253	432	0	0	0	0	0	0	0
0	0	254	5.498	0	4.707	0	13.958	31	0	25
0	0	1	292	0	0	0	0	0	0	0
88	296	5.985	6.243	125	4.707	62	13.958	37	478	30
0	0	0	0	0	0	0	0	0	478	0
88	296	5.985	6.243	125	4.707	62	13.958	37	0	30

RE C-231			COOPER GAY C-221							
LLOYD S SYNDICATE Ñ4472 FRW-LIBERTY	LLOYD S SYNDICATES 2003 CATLIN U/W	MAPFRE RE COMPANIA DE REASURGUROS -	LLOYD S R.J. KILN & CO LTD. 510	LLOYD S SYNDICATE 0780 ADV (ADVENT)	LLOYD S SYNDICATE 1183	LLOYD S SYNDICATE 1967 WRB (WHITTIN	LLOYD S SYNDICATE M HARRINGTON 2	LLOYD S SYNDICATES 2003 CATLIN U/W	LLOYD SYNDICATE 1919 CVS	LLOYD'S SYNDICATE 1886 - QBE
LLOYD S SYNDICATE Ñ4472 R-232 NR INGLATERRA S&P AMB A+ A 28-08-12 19-07-13	LLOYD S SYNDICATES 2003 R-232 NR INGLATERRA S&P AMB A+ A 28-08-12 19-07-13	MAPFRE RE COMPANIA DE R-101 NR ESPAÑA S&P AMB A- A 31-01-12 17-01-12	LLOYD S R.J. KILN & CO LTD. 510 R-232 NR INGLATERRA S&P AMB A+ A 28-08-12 19-07-13	LLOYD S SYNDICATE 0780 R-232 NR INGLATERRA S&P AMB A+ A 28-08-12 19-07-13	LLOYD S SYNDICATE 1183 R-232 NR INGLATERRA S&P AMB A+ A 28-08-12 19-07-13	LLOYD S SYNDICATE 1967 R-232 NR INGLATERRA S&P AMB A+ A 28-08-12 19-07-13	LLOYD S SYNDICATE M R-232 NR INGLATERRA S&P AMB A+ A 28-08-12 19-07-13	LLOYD S SYNDICATES 2003 R-232 NR INGLATERRA S&P AMB A+ A 28-08-12 19-07-13	LLOYD SYNDICATE 1919 R-232 NR INGLATERRA S&P AMB A+ A 28-08-12 19-07-13	LLOYD'S SYNDICATE 1886 - R-232 NR INGLATERRA S&P AMB A+ A 28-08-12 19-07-13
0	0	3.188	0	0	0	0	0	0	0	0
0	0	14.399	0	0	0	0	0	0	0	0
0	0	0	0	0	0	0	0	0	0	0
0	0	0	0	0	0	0	0	0	0	0
0	0	0	0	0	0	0	0	0	0	0
0	0	21.335	0	0	0	0	0	0	0	0
0	320	320	0	0	0	0	0	0	0	0
0	0	0	3.254	641	0	29	210	0	542	8.772
0	0	0	8.283	0	878	0	183	0	19.618	2.282
6	0	0	2.914	0	4	0	599	0	30.594	23.932
0	0	0	5.936	0	0	0	1.910	0	27	1.714
28	0	0	4.905	0	21	0	341	28	2.004	1.694
0	0	0	-1.843	0	0	0	813	0	232	10
34	320	39.242	23.449	641	903	29	4.056	28	53.017	38.404
0	320	39.242	0	0	0	0	0	0	0	0
34	0	0	23.449	641	903	29	4.056	28	53.017	38.404

							GENERAL REINS.CORP (DELAWARE)	LLOYD S SYNDICATES 2003 CATLIN U/W	MUNICH REINS. CO.(MUNCHENER RUCK.)	
MAPFRE RE COMPANIA DE REASURGUROS -	MUNICH REINS. CO.(MUNCHENER RUCK.)	ODYSSEY REINSURANCE CO (FKA ODYSSEY	SWISS RE AMERICAN CORP (NEW YORK)	SWISS RE EUROPE S.A.	SWISS REINSURANCE CO. (SWITZERLAND)	MUNICH REINS. CO. (MUNCHENER RUCK)	GENERAL REINS.CORP (DELAWARE)	LLOYD S SYNDICATES 2003 CATLIN U/W	MUNICH REINS. CO.(MUNCHENER RUCK.)	LLOYD S SYNDICATE 1967 WRB (WHITTIN
MAPFRE RE COMPANIA DE	MUNICH REINS. CO.(MUNCHENER	ODYSSEY REINSURANCE CO	SWISS RE AMERICAN CORP	SWISS RE EUROPE S.A.	SWISS REINSURANCE	MUNICH REINS. CO. (MUNCHENER	GENERAL REINS.CORP	LLOYD S SYNDICATES 2003	MUNICH REINS. CO.(MUNCHENER	LLOYD S SYNDICATE 1967
R-101	R-183	R-044	R-236	R-264	R-264	R-183	R-066	R-232	R-183	R-232
NR	NR	NR	NR	NR	NR	NR	NR	NR	NR	NR
ESPAÑA	ALEMANIA	EEUU	EEUU	LUXEMBURGO	SUIZA	ALEMANIA	EEUU	INGLATERRA	ALEMANIA	INGLATERRA
S&P	S&P	S&P	S&P	S&P	S&P	S&P	S&P	S&P	S&P	S&P
AMB	AMB	AMB	AMB	AMB	AMB	AMB	AMB	AMB	AMB	AMB
A-	AA-	A-	A	AA-	AA-	AA-	AA+	A+	AA-	A+
A	A+	A	A+	A+	A+	A+	A++	A	A+	A
31-01-12	23-05-13	28-10-11	28-10-11	12-10-11	12-10-11	23-05-13	05-06-11	28-08-12	23-05-13	28-08-12
17-01-12	30-11-12	04-04-12	20-11-11	20-12-11	10-12-11	30-11-12	20-11-11	19-07-13	30-11-12	19-07-13
0	0	0	0	0	0	0	0	5	8	0
0	0	0	0	0	0	0	8.527	0	0	0
0	0	0	0	0	0	0	0	0	0	0
0	0	0	0	0	0	0	0	0	0	0
0	0	0	0	0	0	0	0	0	0	0
0	0	0	0	0	0	0	0	0	0	0
0	0	0	0	0	0	0	0	0	0	0
199	1.212	0	0	2.487	0	0	0	0	0	809
173	1.053	0	0	2.159	479	0	0	0	0	0
567	3.454	4	0	7.271	0	0	0	0	0	0
1.805	11.008	0	1.964	22.768	0	0	0	0	0	0
323	1.968	21	375	27.418	0	111	-6.202	0	0	0
768	5.077	0	0	16.543	0	0	0	0	0	0
3.835	23.772	25	2.339	78.646	479	111	2.325	5	8	809
0	0	0	0	0	0	0	8.527	5	8	0
3.835	23.772	25	2.339	78.646	479	111	-6.202	0	0	809

WILLIS RE C-031			ACE TEMPEST RE (BERMUDA)	ACE OVERSEAS INSURANCE CO.LTD	ACE EUROPEAN GROUP LIMITED	HANNOVER RUECKVERSICHERUNG AKTIENGE	LATINBROKER INTERNATIONAL S.A. C-253		SWISS REINSURANCE AMERICA	
LLOYD S SYNDICATE Ñ4472 FRW-LIBERTY	LLOYD'S SYNDICATE 1886 - QBE	mitsui SUMITOMO INSURANCE COMPANY	ACE TEMPEST RE (BERMUDA)	ACE OVERSEAS INSURANCE CO.LTD	ACE EUROPEAN GROUP LIMITED	HANNOVER RUECKVERSICHERUNG AKTIENGE	LLOYD S R.J. KILN & CO LTD. Ñ510	LLOYD S SYNDICATE 3 MARKEL	SWISS RE AMERICAN CORP (NEW YORK)	SWISS REINSURANCE AMERICA CORP.
LLOYD S SYNDICATE Ñ4472 R-232 NR INGLATERRA S&P AMB A+ A 28-08-12 19-07-13	LLOYD'S SYNDICATE 1886 - R-232 NR INGLATERRA S&P AMB A+ A 28-08-12 19-07-13	MITSUI SUMITOMO R-202 NR JAPON S&P AMB A+ A 16-12-11 01-12-11	ACE TEMPEST RE (BERMUDA) R-220 R EEUU S&P AMB AA- A+ 08-08-13 08-08-13	ACE OVERSEAS INSURANCE R-037 R EEUU S&P FITCH A+ AA 08-08-13 08-08-13	ACE EUROPEAN GROUP LIMITED R-266 R INGLATERRA S&P AMB AA- A+ 08-08-13 08-08-13	HANNOVER RUECKVERSICHERUNG AKTIENGE R-187 NR ALEMANIA S&P AMB A+ A+ 04-12-12 05-12-12	LLOYD S R.J. KILN & CO LTD. Ñ510 R-232 NR INGLATERRA S&P AMB A+ A 28-08-12 19-07-13	LLOYD S SYNDICATE 3 R-232 NR INGLATERRA S&P AMB A+ A 28-08-12 19-07-13	SWISS RE AMERICAN CORP R-236 NR EEUU S&P AMB A A+ 28-10-11 20-11-11	SWISS REINSURANCE R-236 NR EEUU S&P AMB A A+ 28-10-11 20-11-11
0	0	0	0	0	0	8.980	0	0	1.124	0
0	0	0	0	0	0	0	0	0	0	0
0	0	0	0	0	0	0	0	0	8.783	0
0	0	0	0	0	0	0	27	0	0	0
0	0	0	0	0	0	0	0	0	0	0
0	0	0	0	0	0	0	0	0	0	0
0	0	0	0	0	0	0	625	625	0	0
0	4.730	0	0	0	0	0	5.517	5.517	0	93
0	0	0	0	0	0	0	12.586	12.586	8	0
0	0	0	0	0	0	0	0	0	0	0
0	0	63.151	850.703	0	0	0	0	0	0	0
0	0	0	1.858.494	5.492	7.643	0	0	0	0	0
13.228	0	0	1.023.589	66.449	25.795	0	0	0	0	0
13.228	4.730	63.151	3.732.786	71.941	33.438	8.980	18.755	18.728	9.915	93
0	0	0	0	0	0	8.980	652	625	9.907	0
13.228	4.730	63.151	3.732.786	71.941	33.438	0	18.103	18.103	8	93

0386 DAC - QBE	2 QBP	5 SPL ST. PAUL (ENGLAND)	ACE EUROPEAN GROUP LTD U.K.	ACE GLOBAL MARKETS	AGM LLOYDS SYNDICATE 2488	CATLIN INSURANCE CO LTD	CHUBB INS. CO. OF EUROPE S.A.(BELGI	LLOYD S SYNDICATE 1183	LLOYD S SYNDICATE 1967 WRB (WHITTIN	LLOYD S SYNDICATE 2121
0386 DAC - QBE	2 QBP	5 SPL ST. PAUL (ENGLAND)	ACE EUROPEAN GROUP LTD U.K.	ACE GLOBAL MARKETS	AGM LLOYDS SYNDICATE 2488	CATLIN INSURANCE CO	CHUBB INS. CO. OF EUROPE	LLOYD S SYNDICATE 1183	LLOYD S SYNDICATE 1967	LLOYD S SYNDICATE 2121
R-232	R-232	R-232	R-266	ACE GLOBAL MARKE	R-232	LIN INSURANCE COS.	CO. OF EUROPE	R-232	R-232	R-232
NR	NR	NR	R	NR	NR	NR	NR	NR	NR	NR
INGLATERRA	INGLATERRA	INGLATERRA	INGLATERRA	INGLATERRA	INGLATERRA	EEUU	INGLATERRA	INGLATERRA	INGLATERRA	INGLATERRA
S&P	S&P	S&P	S&P	S&P	S&P	S&P	S&P	S&P	S&P	S&P
AMB	AMB	AMB	AMB	AMB	AMB	AMB	AMB	AMB	AMB	AMB
A+	A+	A+	AA-	A+	A+	A	AA	A+	A+	A+
A	A	A	A+	A+	A	A	A+	A	A	A
28-08-12	28-08-12	28-08-12	08-08-13	14-07-11	28-08-12	19-07-12	09-09-10	28-08-12	28-08-12	28-08-12
19-07-13	19-07-13	19-07-13	08-08-13	12-03-12	19-07-13	25-07-13	09-09-10	19-07-13	19-07-13	19-07-13
0	0	0	0	0	0	0	0	0	0	0
0	0	0	0	0	0	0	0	0	0	0
0	0	0	0	0	0	0	0	0	0	0
0	0	0	0	0	0	0	0	0	0	0
0	0	0	0	0	0	0	0	0	0	0
0	0	0	0	0	0	0	0	0	0	0
0	0	0	11.453	0	0	0	0	3.542	18	0
1.397	97.613	0	4.184	56.315	0	220.952	1.254	699	0	0
280	0	80	841	0	0	0	252	140	0	0
12	1.776	35	35	1.025	0	3.688	11	6	0	342
0	339	0	0	196	5.136	704	0	0	0	65
0	355	0	0	205	273	737	0	0	0	68
1.689	183	115	16.513	57.741	5.409	226.081	1.517	4.387	18	475
0	0	0	0	0	0	0	0	0	0	0
1.689	183	115	16.513	57.741	5.409	226.081	1.517	4.387	18	475

GUY CARPENTER & COMPANY LTDA. C-028

LLOYD S SYNDICATE 2623 BEAZLEY ENGL	LLOYD S SYNDICATE 3210 CHAUCER (ENG	LLOYD S SYNDICATE ANTARES 1274	LLOYD S SYNDICATE JUBILEE 5820	LLOYD S SYNDICATE M HARRINGTON 2	LLOYD SYNDICATE 1919 CVS	LLOYD'S SYNDICATE 382 HARDY (U/A)LT	LLOYDS SYNDICATE 1225 AES AEGIS	LLOYD'S SYNDICATE 1886	LLOYDS SYNDICATE 2015 - CHANNEL	PARTNER RE EUROPE	SWISS RE AMERICAN CORP (NEW YORK)
LLOYD S SYNDICATE 2623 R-232 NR INGLATERRA S&P AMB A+ A 28-08-12 19-07-13	LLOYD S SYNDICATE 3210 R-232 NR INGLATERRA S&P AMB A+ A 28-08-12 19-07-13	LLOYD S SYNDICATE R-232 NR INGLATERRA S&P AMB A+ A 28-08-12 19-07-13	LLOYD S SYNDICATE R-232 NR INGLATERRA S&P AMB A+ A 28-08-12 19-07-13	LLOYD S SYNDICATE M R-232 NR INGLATERRA S&P AMB A+ A 28-08-12 19-07-13	LLOYD SYNDICATE 1919 R-232 NR INGLATERRA S&P AMB A+ A 28-08-12 19-07-13	LLOYD'S SYNDICATE 382 R-232 NR INGLATERRA S&P AMB A+ A 28-08-12 19-07-13	LLOYDS SYNDICATE 1225 R-232 NR INGLATERRA S&P AMB A+ A 28-08-12 19-07-13	LLOYD'S SYNDICATE 1886 - R-232 NR INGLATERRA S&P AMB A+ A 28-08-12 19-07-13	LLOYDS SYNDICATE R-232 NR INGLATERRA S&P AMB A+ A 28-08-12 19-07-13	PARTNER RE EUROPE R-256 NR IRLANDA S&P AMB A+ A+ 17-02-12 24-01-12	SWISS RE AMERICAN R-236 NR EEUU S&P AMB A A+ 28-10-11 20-11-11
0	0	0	0	0	0	0	0	0	0	0	0
0	0	0	0	0	0	0	0	0	0	0	0
0	0	0	0	0	0	0	0	0	0	0	0
0	0	0	0	0	0	0	0	0	0	0	0
0	0	0	0	0	0	0	0	0	0	0	0
0	0	0	0	0	0	0	0	0	0	0	0
0	0	0	0	0	0	0	0	0	0	0	0
3.542	0	0	0	0	0	3.542	25	0	0	3.542	0
699	0	0	0	0	0	697	90.031	0	0	699	0
140	0	80	0	242	147	140	3.245	178	485	140	0
6	0	35	0	0	69	6	5.496	0	0	6	1.451
6.272	5.085	0	0	0	0	0	307	0	0	0	277
333	270	0	500	0	0	0	816	0	0	0	290
10.992	5.355	115	500	242	216	4.385	99.920	178	485	4.387	2.018
0	0	0	0	0	0	0	0	0	0	0	0
10.992	5.355	115	500	242	216	4.385	99.920	178	485	4.387	2.018

XL REINSURANCE CO.LTD.(BER MUDA)	ZURICH INSURANCE COMPANY	LLOYD'S DE LONDRES	GENERAL
XL REINSURANCE	ZURICH INSURANCE	LLOYD'S DE LONDRES	
R-277	R-111	R-232	
NR	NR	NR	
EEUU	SUIZA	INGLATERRA	
S&P	S&P	S&P	
AMB	AMB	AMB	
A	A+	A+	
A	A	A	
11-12-12	18-11-11	28-08-12	
04-10-12	16-02-12	19-07-13	
0	0	0	13.344
0	0	0	23.365
0	0	0	8.783
0	0	0	27
0	0	0	0
0	0	0	21.335
0	0	0	1.890
12.760	0	0	79.111
2.510	2.092	0	541.240
505	421	0	88.654
21	18	0	976.300
0	0	0	1.948.110
0	0	834	1.155.638
15.796	2.531	834	4.857.797
0	0	0	68.744
15.796	2.531	834	4.789.053

Nota 18 DEUDORES POR OPERACIONES DE COASEGURO

18.1 Saldos adeudados por Coaseguro

Concepto	Saldos con empresas relacionadas	Saldos con terceros	TOTAL
Primas por Cobrar de Coaseguros (+)	0	0	0
Siniestros por Cobrar Coaseguradores	0	323.556	323.556
Deterioro (-)	0	183.949	183.949
Total (=)	0	139.607	139.607
Activos corrientes	0	139.607	139.607
Activos no corrientes	0	0	0

18.2 Evolución del deterioro por Coaseguro

Cuadro de evolución del deterioro.	Primas por cobrar de coaseguros	Siniestros por cobrar por operaciones de coaseguro	Total Deterioro
Saldo inicial al 01/01 (-)	0	119.270	119.270
Disminución y aumento de la provisión por deterioro (-)	0	64.679	64.679
Recupero de cuentas por cobrar de coaseguro (+)	0	0	0
Castigo de cuentas por cobrar de coaseguro (+)	0	0	0
Variación por efecto de tipo de cambio (-/+)	0	0	0
Total (=)	0	183.949	183.949

PARTICIPACIÓN DEL REASEGURO EN LAS RESERVAS TÉCNICAS (ACTIVO) Y RESERVAS TÉCNICAS (PASIVO)

RESERVAS PARA SEGUROS GENERALES	DIRECTO	ACEPTADO	TOTAL PASIVO POR RESERVA	PARTICIPACION DEL REASEGURADOR EN LA RESERVA	DETERIORO	TOTAL PARTICIPACIÓN DEL REASEGURO EN LAS RESERVAS TECNICAS
RESERVA DE RIESGO EN CURSO	45.060.694	1.809.196	46.869.890	40.759.033	0	40.759.033
RESERVA DE SINIESTROS	30.980.761	0	30.980.761	26.872.299	0	26.872.299
LIQUIDADOS Y NO PAGADOS	658.048	0	658.048	0	0	0
LIQUIDADOS Y CONTROVERTIDOS POR EL ASEGURADO	0	0	0	0	0	0
EN PROCESO DE LIQUIDACIÓN	23.246.054	0	23.246.054	21.231.783	0	21.231.783
OCURRIDOS Y NO REPORTADOS	7.076.659	0	7.076.659	5.640.516	0	5.640.516
RESERVA CATASTRÓFICA DE TERREMOTO	1.154.142	0	1.154.142	0	0	0
RESERVA DE INSUFICIENCIA DE PRIMAS	728.951	0	728.951	0	0	0
OTRAS RESERVAS TECNICAS	0	0	0	0	0	0
TOTAL	77.924.548	1.809.196	79.733.744	67.631.332	0	67.631.332

Nota 20 INTANGIBLES

20.1 GOODWILL

A la fecha de cierre de los presentes Estados Financieros, la Compañía no posee este tipo de operación

20.2 ACTIVOS INTANGIBLES DISTINTOS AL GOODWILL

Las vidas utiles para los intangibles esta definida como finitas.

El metodo de amortización ha sido calculado de acuerdo con el metodo de amortizacion lineal, considerando una vida util según la duración del contrato.

Conceptos	Valor Libro al 01-01-2013	Adiciones	Bajas	Valor Libro al 31-12-2013	Monto amortización inicial	Monto amortización final	Monto amortización del periodo	Monto neto al 31-12-2013
Acceso a cartera de clientes	8.384.377	172.091	-	8.556.468	1.120.292	3.516.200	2.395.908	5.040.268
	<u>8.384.377</u>	<u>172.091</u>	<u>-</u>	<u>8.556.468</u>	<u>1.120.292</u>	<u>3.516.200</u>	<u>2.395.908</u>	<u>5.040.268</u>

Nota 21 IMPUESTOS POR COBRAR**21.1 CUENTAS POR COBRAR POR IMPUESTO CORRIENTE**

CONCEPTO	M\$
Pagos Provisionales mensuales	-
PPM por pérdidas acumuladas Artículo N°31 inciso 3	212.339
Créditos por gastos por capacitación	-
Creditos por adquisición de activos fijos	-
Impuesto renta por pagar	-
Otros	-
TOTAL	212.339

21.2 ACTIVOS POR IMPUESTOS DIFERIDOS

De acuerdo a las disposiciones legales vigentes, al 31 de diciembre de 2013 la Sociedad no ha registrado provisión por impuesto a la renta de primera categoría, por presentar pérdidas tributarias ascendentes a M\$ 15.409.639.

La Sociedad reconoce contablemente el efecto de los impuestos diferidos que se originan por las diferencias temporales al cierre de cada ejercicio, según se indica en nota 21.2.2.

21.2.1 EFECTO DE IMPUESTOS DIFERIDOS EN PATRIMONIO

A la fecha de cierre de los presentes Estados Financieros, la Compañía no posee conceptos que tengan efectos en impuestos diferidos

21.2.2 EFECTO DE IMPUESTOS DIFERIDOS EN RESULTADO

CONCEPTO	ACTIVOS	PASIVOS	NETO
Deterioro Cuentas Incobrables	849.076	-	849.076
Deterioro Deudores por Reaseguro	50.539	-	50.539
Deterioro Instrumentos de renta fija	-	-	-
Deterioro Mutuos Hipotecarios	-	-	-
Deterioro Bienes raíces	22.640	-	22.640
Deterioro Intangible	-	-	-
Deterioro Contratos de Leasing	-	-	-
Deterioro Prestamos otorgados	-	-	-
Valorización acciones	-	-	-
Valorización Fondos de Inversión	-	-	-
Valorización Fondos Mutuos	-	-	-
Valorización Inversión Extranjera	-	-	-
Valorización Operaciones de Cobertura de Riesgo Financ	-	-	-
Valorización Pactos	-	-	-
Prov. Remuneraciones	136.025	-	136.025
Prov. Gratificaciones	-	-	-
Prov. DEF	-	-	-
Provisión Vacaciones	43.009	-	43.009
Prov. Indemnización Años de Servicio	-	-	-
Gastos Anticipados	-	-	-
Gastos Activados	-	-	-
Pérdidas Tributarias	3.081.928	-	3.081.928
Otros	-	-	-
TOTAL	4.183.217	-	4.183.217

Nota 22 OTROS ACTIVOS

22.1 DEUDAS DEL PERSONAL

Al 31 de diciembre de 2013 el concepto Deudas del personal no presenta saldo.

22.2 CUENTAS POR COBRAR INTERMEDIARIOS

A la fecha de cierre de los presentes Estados Financieros, la Compañía no posee este tipo de operación

22.3 SALDOS CON RELACIONADOS

22.3.1 Deudas de empresas relacionadas

Entidad Relacionada	RUT	Deudas de empresas relacionadas (A.5.3.3)	Deudas con entidades relacionadas (B.4.3.2)
ACE PUERTO RICO	EXTRANJERO	1.272	
ACE THAILANDIA	EXTRANJERO	10.608	
ACE INA HOLDING	EXTRANJERO		77.163
ACE INS INT.MANAGEMENT CORP.	EXTRANJERO		10.576
ACE OVERSEAS INS.	EXTRANJERO	30.647	
ACE MEXICO	EXTRANJERO	9.522	
ACE ARGENTINA	EXTRANJERO	162.675	
ACE CANADA	EXTRANJERO	9.712	
ACE ITALIA	EXTRANJERO		
ACE FRANCIA	EXTRANJERO		
ACE BRASIL	EXTRANJERO	18.498	
ACE VIDA	99.588.060-1		1.471
ACE ESPAÑA	EXTRANJERO		
ACE AUSTRALIA	EXTRANJERO		221.743
ACE HONG KONG	EXTRANJERO		
ACE KOREA	EXTRANJERO	4.952	
ACE COLOMBIA	EXTRANJERO	11.186	
ACE PERU	EXTRANJERO	15.005	
ACE SERVICIOS REGIONALES LTDA	76.320.537-1	329.817	
Total		603.894	310.953

22.3.2 Compensaciones al personal directivo clave y administradores

A la fecha de cierre de los presentes Estados Financieros, la Compañía no posee este tipo de operación

22.4

TRANSACCIONES ENTRE EMPRESAS RELACIONADAS

Se deben indicar todas la transacciones efectuadas en el período informado.

Entidad Relacionada	R.U.T.	Naturaleza de la Relación	Descripción de la Transacción	Monto de la Transacción M\$	Efecto en Resultado Ut./(Perd)
Activos					
Tempest Re	R-220	Grupo ACE Limited	Cesión de Siniestros	22.578.757	22.578.757
ACE European Group	R-266	Grupo ACE Limited	Cesión de Siniestros	1.785.767	1.785.767
ACE Overseas Ins. Co.	R-037	Grupo ACE Limited	Cesión de Siniestros	628.102	628.102
Sub total				24.992.626	24.992.626
Pasivos					
Tempest Re	R-220	Grupo ACE Limited	Cesión de Primas	58.609.867	-58.609.867
Tempest Re	R-220	Grupo ACE Limited	Descuento de Reaseguro	23.710.967	23.710.967
ACE European Group	R-266	Grupo ACE Limited	Cesión de Primas	1.382.149	-1.382.149
ACE European Group	R-266	Grupo ACE Limited	Descuento de Reaseguro	137.011	137.011
ACE Overseas Ins. Co.	R-037	Grupo ACE Limited	Cesión de Primas	2.908.315	-2.908.315
ACE Overseas Ins. Co.	R-037	Grupo ACE Limited	Descuento de Reaseguro	215.727	215.727
Sub total				86.964.036	-38.836.626
Otros					
Sub total				0	0
TOTAL				111.956.662	-13.844.000

22.5

GASTOS ANTICIPADOS

Al 31 de diciembre de 2013 el concepto Gastos Anticipados presenta un saldo de M\$ 539.259.

	M\$
Liquidadores de Siniestros	350.000
Intermediarios	127.585
Seguros	27.110
Arriendos	34.564
Total	<u><u>539.259</u></u>

22.6

OTROS ACTIVOS

Al 31 de diciembre del 2013 el concepto Otros Activos presenta un saldo de M\$ 135.552.

	M\$
Valores a Rendir	31.950
Boletas de Garantías	76.938
Reconocimiento aporte bomberos	26.141
Cuentas varias por cobrar	523
Total	<u><u>135.552</u></u>

Nota 23 PASIVOS FINANCIEROS

A la fecha de cierre de los presentes Estados Financieros, la Compañía no posee este tipo de operación

Nota 24

PASIVOS NO CORRIENTES MANTENIDOS PARA LA VENTA

A la fecha de cierre de los presentes Estados Financieros, la Compañía no posee este tipo de operación

NOTA 25 RESERVAS TECNICAS

NOTA 25.1 RESERVAS PARA SEGUROS GENERALES

NOTA 25.1.1 RESERVA DE RIESGO EN CURSO

CONCEPTOS	M\$
Saldo Inicial al 1ero de enero	30.569.774
Reserva por venta nueva	118.082.959
Liberación de reserva	-101.782.843
Liberación de reserva stock (1)	-28.529.229
Liberación de reserva venta nueva	-73.253.614
Otros	
TOTAL RESERVA RIESGO EN CURSO	46.869.890

(1) Corresponde a la liberación de reserva proveniente del ejercicio anterior

NOTA 25.1.2 RESERVA DE SINIESTROS

RESERVA DE SINIESTROS	Saldo Inicial al 1ero de enero	Incremento	Disminuciones	Ajuste por diferencia de cambio	Otros	Saldo final
LIQUIDADOS Y NO PAGADOS	0	658.048	0	0	0	658.048
LIQUIDADOS Y CONTROVERTIDOS POR EL ASEGURADO	0	0	0	0	0	0
EN PROCESO DE LIQUIDACIÓN	23.197.211	21.226.509	-22.679.219	1.501.553	0	23.246.054
OCURRIDOS Y NO REPORTADOS	3.571.317	3.432.040	0	73.302	0	7.076.659
Total	26.768.528	25.316.597	-22.679.219	1.574.855	0	30.980.761

NOTA 25.1.3 RESERVA DE INSUFICIENCIA DE PRIMA

Metodología NCG 306

RESERVA DE INSUFICIENCIA DE PRIMA	M\$
Prima Devengada Retenida Neta de Anulaciones e Incobrabilidad	30.821.141
Costos de Adquisición	11.360.471
Última pérdida neta por siniestros ocurridos en el período	6.031.985
Siniestralidad	31,00%
Ratio de Gastos	85,29%
Rentabilidad	1,06%
Saldo final Directa	728.951
Participación de Reaseguro	0
Saldo final Neta	728.951

NOTA 25.1.4 OTRAS RESERVAS TÉCNICAS

TEST DE ADECUACIÓN DE PASIVOS	
Metodología	
En el Test de Adecuación de Pasivo (TAP) se utilizó la metodología del test de insuficiencia de primas, pero sin tomar en cuenta el reaseguro, siguiendo las sugerencias en IFRS 4	
Reserva por Adecuación de Pasivos = $\text{Min}(\text{Reserva por Insuficiencia de Primas} - \text{Insuficiencia estimada en TAP}; 0) * (-1)$	
Prima Devengada Retenida Neta de Anulaciones e Incobrabilidad	104.574.403
Costos de Adquisición	11.360.471
Última pérdida neta por siniestros ocurridos en el período	21.466.019
Siniestralidad	23,03%
Ratio de Gastos	39,43%
Rentabilidad	1,30%
Resultado TAP	0
Reserva por Insuficiencia de Primas al 31.12.2013	728.951
Reserva por Adecuación de Pasivos	0

Nota 26 DEUDAS POR OPERACIONES DE SEGURO

26.1 Deudas con asegurados

CONCEPTOS	Saldos con empresas relacionadas	Saldos con terceros	TOTAL
Deudas con asegurados	0	452.191	452.191
PASIVOS CORRIENTES (Corto plazo)	0	452.191	452.191
PASIVOS NO CORRIENTES (Largo Plazo)	0	0	0

26.2 Deudas por operaciones de reaseguro

REASEGURADORES	RIESGOS		TOTAL	
	VENCIMIENTOS DE SALDOS	NACIONALES	EXTRANJEROS	GENERAL
1. Saldos sin Retención		17.682.887	0	17.682.887
Meses anteriores		-68.600		-68.600
(mes j-3) Septiembre 2013		48.648		48.648
(mes j-2) Octubre 2013		-327.912		-327.912
(mes j-1) Noviembre 2013		1.171.575		1.171.575
(mes j) Diciembre 2013		-22.588		-22.588
(mes j+1) Enero 2014		2.212.329		2.212.329
(mes j+2) Febrero 2014		8.576.228		8.576.228
(mes j+3) Marzo 2014		6.093.207		6.093.207
Meses posteriores		0		0
2. Fondos Retenidos		0	0	0
2.1. Saldo por Reserva de Primas (meses anteriores)		0	0	0
(mes j-3)				
(mes j-2)				
(mes j-1)				
(mes j)				
(mes j+1)				
(mes j+2)				
(mes j+3)				
Meses posteriores				
2.2. Saldos por Reservas de Siniestros				0
Total (1+2)		17.682.887	0	17.682.887
				MONEDA NACIONAL
				8.433.211
				MONEDA EXTRANJERA
				9.249.676

26.3 Deudas por operaciones de coaseguro

CONCEPTOS	Saldos con empresas relacionadas	Saldos con terceros	TOTAL
Primas por pagar por operaciones de coaseguro	0	2.314.896	2.314.896
Siniestros por pagar operaciones de coaseguro	0	0	0
TOTAL DEUDAS POR OPERACIONES DE	0	2.314.896	2.314.896
PASIVOS CORRIENTES (Corto plazo)	0	2.314.896	2.314.896
PASIVOS NO CORRIENTES (Largo Plazo)	0	0	0

Nota 27 PROVISIONES

CONCEPTO	Saldo al 01.01.2013	Provision adicional efectuada en el periodo	Incrementos en provisiones existentes	Importes usados durante el período	Importes no utilizados durante el período	Otros	TOTAL
Provision Gastos de Administracion	165.551	1.161.466	0	-165.551	0	0	1.161.466
Provisión Contrato Asesorías	1.937.969	0	0	-1.937.969	0	0	0
Provisión Contratos Activos Intangibles	4.933.791	0	0	-4.933.791	0	0	0
TOTAL	7.037.311	1.161.466	0	-7.037.311	0	0	1.161.466

Provisión Administración:

Corresponde a saldos acreedores que cubren obligaciones presentes a la fecha del balance, surgidas como consecuencia de sucesos pasados de los que derivan obligaciones explícitas o implícitas concretas en cuanto a su naturaleza y estimables en cuanto a su importe.

	No Corriente	Corriente	Total
Provision Administracion	-	1.161.466	1.161.466
TOTAL	-	1.161.466	1.161.466

Notas 28 OTROS PASIVOS

28.1 IMPUESTOS POR PAGAR

28.1.1 Cuentas por pagar por impuestos

CONCEPTO	M\$
Iva por pagar	78.063
Impuesto renta	37.030
Impuesto de terceros	25.892
Impuesto de reaseguro	-
Otros	-
TOTAL	140.985

28.1.2 Pasivos por impuestos diferidos (ver detalle en nota 21.2)

28.2 Deudas con entidades relacionadas (ver detalle en nota 22.3)

28.3 Deudas con intermediarios

Concepto	Saldos con empresas relacionadas	Saldos con terceros	TOTAL
Deudas con intermediarios	-	-	-
Asesores previsionales	-	-	-
Corredores	-	2.364.571	2.364.571
Otros	-	-	-
Otras deudas por seguro	-	-	-
TOTAL	-	2.364.571	2.364.571

PASIVOS NO CORRIENTES	-	-	-
PASIVOS CORRIENTES	-	2.364.571	2.364.571

El pasivo con los intermediarios se genera por la comision proveniente de la venta de seguros individuales del canal externo de la Compañía.
Esta comision por pagar no tiene una tasa asociada y esta pactada en UF.

28.4 Deudas con el personal

Concepto	Total
Deudas Previsionales	13.782
Indemnizaciones y Otros	215.044
Remuneraciones por pagar	680.126
Otros	-
TOTAL	908.952

28.5 Ingresos Anticipados

A la fecha de cierre de los presentes Estados Financieros, la Compañía no posee este tipo de operación.

28.6 OTROS PASIVOS NO FINANCIEROS

CONCEPTO	Total
AFP	39.629
Salud	-
Caja de Compensación	-
Otros	4.733.423
TOTAL OTROS PASIVOS NO FINANCIEROS	4.773.052

Dentro del concepto otros se incluye M\$ 3.077.828 correspondientes al aumento de capital descrito en Nota 43, a la espera de resolución por parte de la S.V.S.

Notas 29 PATRIMONIO

29.1 Capital Pagado

a) En su conjunto, la estructura de nuestra Compañía refleja una sólida composición financiera y patrimonial, además de una adecuada liquidez y endeudamiento en relación al perfil de nuestras obligaciones, lo que nos ha permitido concretar inversiones y generar excedentes para respaldar reservas y protegernos de las eventuales volatilidades que son intrínsecas a nuestra industria.

ACE Seguros S.A. cuenta con una estructura de negocios eficiente que le ha permitido generar mayores márgenes técnicos y sinergias, en beneficio de un posicionamiento competitivo de mercado.

b) Aumento de capital. Con fecha 14 de enero de 2013, esta Compañía informó, en calidad de hecho relevante y esencial, que en dicha fecha, se realizó una Junta Extraordinaria de Accionistas, donde se acordó reformar los estatutos sociales, modificando el artículo quinto referido al capital social. La modificación consistió en aumentar el capital social de \$ 27.469.259.077, dividido en 336.026.211 acciones nominativas sin valor nominal y de una misma serie, a \$ 35.087.584.478, dividido en 429.219.734 acciones nominativas sin valor nominal y de una misma serie.

La Superintendencia de Valores y Seguros aprobó mediante Resolución Exenta N° 061, de fecha 21 de febrero de 2013, la modificación de estatutos de ACE Seguros S.A, acordada en la Junta.

El objetivo de dicho aumento es hacer frente al aumento de reservas originado por la aplicación de las normas de IFRS, así como el de continuar expandiendo su cartera de negocios y desarrollo de productos.

c)

Capital Pagado al inicio	27.469.259
Aportes de Capital	7.618.325
Capital Pagado al 31-12-2013	35.087.584
N° Acciones suscritas y pagadas	429.219.734
Endeudamiento Total	2,70
Endeudamiento Financiero	0,89

29.2 Distribución de dividendos

La Compañía no ha reconocido dividendos por el período comprendido entre el 01 de enero y el 31 de diciembre de 2013.

Nombre	Código de Identificación SVS	Tipo Relación R/NR	País	Prima Cedida M\$	Costo de Reaseguro No Proporcional M\$	Total Reaseguro M\$	Clasificación de Riesgo					
							Código Clasificador		Clasificación de Riesgo		Fecha Clasificación	
							C1	C2	C1	C2	C1	C2
I.- Reaseguradores												
1.1.- Subtotal Nacional												
ACE EUROPEAN GROUP LIMITED	R-266	R	INGLATERRA	896.717		896.717	S&P	AMB	AA-	A+	08-08-2013	08-08-2013
ACE OVERSEAS INSURANCE CO.LTD	R-037	R	EEUU	2.908.315		2.908.315	S&P	FITCH	A+	AA	08-08-2013	08-08-2013
ACE TEMPEST RE (BERMUDA)	R-220	R	EEUU	48.230.625	10.379.242	58.609.867	S&P	AMB	AA-	A+	08-08-2013	08-08-2013
EVEREST RE BERMUDA	R-058	NR	EEUU	13.841		13.841	MOODY'S	AMB	A1	A+	25-03-2013	25-07-2013
GENERAL REINSURANCE CORP.	R-066	NR	EEUU	65.993		65.993	S&P	AMB	AA+	A++	05-06-2011	20-11-2011
MUNCHENER RUCKVERSICHERUNGS AKTIENGESELLSCHAFT	R-183	NR	ALEMANIA	539.953		539.953	S&P	AMB	AA-	A+	23-05-2013	30-11-2012
SWISS REINSURANCE CO. LTD.	R-264	NR	SUIZA	3.077		3.077	S&P	AMB	AA-	A+	12-10-2011	10-12-2011
SWISS REINSURANCE AMERICA CORP.	R-236	NR	EEUU	81.152		81.152	S&P	AMB	A	A+	28-10-2011	20-11-2011
1.2.- Subtotal Extranjero												
2.- Corredores de Reaseguro												
AON BENFIELD	C- 022	NR	CHILE									
2015 - CHANNEL (SCOR)	R-232	NR	INGLATERRA	28.753		28.753	S&P	AMB	A+	A	28-08-2012	19-07-2013
ALLIED WORLD ASSURANCE CO. BERMUDA	ALLIED WORL	NR	EEUU	93.518		93.518	S&P	AMB	A	A	15-09-2011	15-09-2011
ASSICURAZIONI GENERALI SPA	ASSICURAZIO	NR	ITALIA	37.142		37.142	S&P	AMB	A-	A	26-11-2013	09-08-2013
AXIS RE SE	R-265	NR	IRLANDA	30.650		30.650	S&P	AMB	A+	A	22-11-2011	15-03-2012
HANNOVER RE (BERMUDA) LTD.	R-281	NR	EEUU	130.018		130.018	S&P	AMB	A+	A	14-07-2011	04-05-2012
HANNOVER RUCKVERSICHERUNGS AKTIENGESELLSCHAFT	R-187	NR	ALEMANIA	128.931		128.931	S&P	AMB	A+	A+	04-12-2012	05-12-2012
LLOYD S BEAZLEY FURLONGE LTD-623	R-232	NR	INGLATERRA	4.775		4.775	S&P	AMB	A+	A	28-08-2012	19-07-2013
LLOYD S HISCOX LTD Ñ33	R-232	NR	INGLATERRA	17.858		17.858	S&P	AMB	A+	A	28-08-2012	19-07-2013
LLOYD S SYNDICATE 1200	R-232	NR	INGLATERRA	1.691		1.691	S&P	AMB	A+	A	28-08-2012	19-07-2013
LLOYD S SYNDICATE 3 MARKEL	R-232	NR	INGLATERRA	252		252	S&P	AMB	A+	A	28-08-2012	19-07-2013
LLOYD S SYNDICATE 4020 ARK	R-232	NR	INGLATERRA	504		504	S&P	AMB	A+	A	28-08-2012	19-07-2013
LLOYD S SYNDICATE JUBILEE 5820	R-232	NR	INGLATERRA	545		545	S&P	AMB	A+	A	28-08-2012	19-07-2013
LLOYD S SYNDICATE M HARRINGTON 2	R-232	NR	INGLATERRA	5.258		5.258	S&P	AMB	A+	A	28-08-2012	19-07-2013
LLOYD S SYNDICATE Ñ4472 FRW-LIBERTY	R-232	NR	INGLATERRA	8.313		8.313	S&P	AMB	A+	A	28-08-2012	19-07-2013
LLOYD'S 0435 FDY - FARADAY	R-232	NR	INGLATERRA	15.185		15.185	S&P	AMB	A+	A	28-08-2012	19-07-2013
LLOYD'S 0510 KLN - RJ KILN & CO (53% Kiln)	R-232	NR	INGLATERRA	82.931		82.931	S&P	AMB	A+	A	28-08-2012	19-07-2013
LLOYD'S 0780 ADV (ADVENT)	R-232	NR	INGLATERRA	4.359		4.359	S&P	AMB	A+	A	28-08-2012	19-07-2013
LLOYD'S 1183 TAL TALBOT	R-232	NR	INGLATERRA	60.164		60.164	S&P	AMB	A+	A	28-08-2012	19-07-2013
LLOYD'S 1221 MLM (NAVIGATORS)	R-232	NR	INGLATERRA	770		770	S&P	AMB	A+	A	28-08-2012	19-07-2013
LLOYD'S 1225 AES AEGIS	R-232	NR	INGLATERRA	73.313		73.313	S&P	AMB	A+	A	28-08-2012	19-07-2013
LLOYD'S 1414 ASC ASCOT	R-232	NR	INGLATERRA	1.796		1.796	S&P	AMB	A+	A	28-08-2012	19-07-2013
LLOYD'S 1967 WRB (WHITTINGTON/BERKLEY)	R-232	NR	INGLATERRA	106.759		106.759	S&P	AMB	A+	A	28-08-2012	19-07-2013
LLOYD'S 2001 AML AMLIN	R-232	NR	INGLATERRA	22.717		22.717	S&P	AMB	A+	A	28-08-2012	19-07-2013
LLOYD'S 2003 SJC CATLIN	R-232	NR	INGLATERRA	120.410		120.410	S&P	AMB	A+	A	28-08-2012	19-07-2013
LLOYD'S 2010 MMX (CATHEDRAL GROUP)	R-232	NR	INGLATERRA	75.853		75.853	S&P	AMB	A+	A	28-08-2012	19-07-2013
LLOYD'S 2121 ARG (ARGENTA)	R-232	NR	INGLATERRA	882		882	S&P	AMB	A+	A	28-08-2012	19-07-2013
LLOYD'S 2623 BEAZLEY FURLONGE LTD	R-232	NR	INGLATERRA	35.433		35.433	S&P	AMB	A+	A	28-08-2012	19-07-2013
LLOYD'S 2791 MAP MANAGING AGENCY PARTNER	R-232	NR	INGLATERRA	18.822		18.822	S&P	AMB	A+	A	28-08-2012	19-07-2013
LLOYD'S 3210 MIT (100% MITSUI)	R-232	NR	INGLATERRA	4.602		4.602	S&P	AMB	A+	A	28-08-2012	19-07-2013

Nombre	Código de Identificación SVS	Tipo Relación R/NR	País	Prima Cedida M\$	Costo de Reaseguro No Proporcional M\$	Total Reaseguro M\$	Clasificación de Riesgo					
							Código Clasificador		Clasificación de Riesgo		Fecha Clasificación	
							C1	C2	C1	C2	C1	C2
LLOYD'S 382 HDU - HARDY	R-232	NR	INGLATERRA	21.429		21.429	S&P	AMB	A+	A	28-08-2012	19-07-2013
LLOYD'S 4020 - ARK	R-232	NR	INGLATERRA	10.193		10.193	S&P	AMB	A+	A	28-08-2012	19-07-2013
LLOYD'S 4472 LIB - LIBERTY	R-232	NR	INGLATERRA	257.578		257.578	S&P	AMB	A+	A	28-08-2012	19-07-2013
LLOYD'S 5 TRV	R-232	NR	INGLATERRA	5.733		5.733	S&P	AMB	A+	A	28-08-2012	19-07-2013
LLOYD'S 5151 MRE (MONTPELIER)	R-232	NR	INGLATERRA	14.287		14.287	S&P	AMB	A+	A	28-08-2012	19-07-2013
LLOYD'S AUW - ATRIUM	R-232	NR	INGLATERRA	242.711		242.711	S&P	AMB	A+	A	28-08-2012	19-07-2013
LLOYD'S 1880 TMK (KILN/TOKIO MARINE)	R-232	NR	INGLATERRA	11.867		11.867	S&P	AMB	A+	A	28-08-2012	19-07-2013
LLOYD'S DE LONDRES (LLOYD'S 318 MSP - BEAFOR	R-232	NR	INGLATERRA	15.236		15.236	S&P	AMB	A+	A	28-08-2012	19-07-2013
LLOYDS SYNDICATE 1225 AES AEGIS	R-232	NR	INGLATERRA	499		499	S&P	AMB	A+	A	28-08-2012	19-07-2013
LLOYD'S SYNDICATE 1886 - QBE	R-232	NR	INGLATERRA	1.049.852		1.049.852	S&P	AMB	A+	A	28-08-2012	19-07-2013
LLOYDS SYNDICATE APOLLO - 1969	R-232	NR	INGLATERRA	403		403	S&P	AMB	A+	A	28-08-2012	19-07-2013
MITSUI SUMITOMO INSURANCE CO. LIMITED	R-202	NR	JAPON	3.560		3.560	S&P	AMB	A+	A	16-12-2011	01-12-2011
MUNCHENER RUCKVERSICHERUNGS AKTIENGESELL	R-183	NR	ALEMANIA	883.296		883.296	S&P	AMB	AA-	A+	23-05-2013	30-11-2012
NATIONAL INDEMNITY CO. (NEBRASCA)	NATIONAL INDE	NR	EEUU	26.388		26.388	S&P	AMB	AA+	AA+	08-08-2011	15-05-2013
PARTNER REINSURANCE CO. OF US (NEW YORK)	R-237	NR	EEUU	6.993		6.993	S&P	AMB	AA-	A+	17-06-2010	24-08-2010
PARTNER REINSURANCE COMPANY LTD.	R-237	NR	EEUU	143.405		143.405	S&P	AMB	A+	A+	17-02-2012	16-05-2013
SCOR GLOBAL P&C SE	R-253	NR	FRANCIA	142.784		142.784	S&P	AMB	A	A	07-10-2010	01-04-2011
SIRIUS INTERNATIONAL INSURANCE CORPORATION	R-222	NR	SUECIA	1.109		1.109	S&P	AMB	A+	A	07-10-2011	07-03-2012
SWISS REINSURANCE AMERICA CORP.	R-236	NR	EEUU	21.328		21.328	S&P	AMB	A	A+	28-10-2011	20-11-2011
XL RE EUROPE LTD.	XL RE EUROPE	NR	IRLANDA	32.840		32.840	S&P	AMB	A	A	11-12-2012	04-10-2012
GREAT LAKES REINSURANCE (UK) PLC	GREAT LAKES	NR	INGLATERRA	45.919		45.919	S&P	AMB	AA-	A+	15-05-2012	15-05-2012
ARTHUR J. GALLAGHER CHILE	C-258	NR	CHILE									
HANNOVER RUCKVERSICHERUNGS AKTIENGESELLS	R-187	NR	ALEMANIA	19.140		19.140	S&P	AMB	A+	A+	04-12-2012	05-12-2012
MITSUI SUMITOMO INSURANCE CO. LIMITED	R-202	NR	JAPON	270.778		270.778	S&P	AMB	A+	A	16-12-2011	01-12-2011
COLEMONT REINSURANCE BROKER	C- 237	NR	CHILE									
MUNCHENER RUCKVERSICHERUNGS AKTIENGESELL	R-183	NR	ALEMANIA	7		7	S&P	AMB	AA-	A+	23-05-2013	30-11-2012
CONOSUR RE	C- 231	NR	CHILE									
HANNOVER RUCKVERSICHERUNGS AKTIENGESELLS	R-187	NR	ALEMANIA	55.798		55.798	S&P	AMB	A+	A+	04-12-2012	05-12-2012
LLOYD S R.J. KILN & CO LTD. N510	R-232	NR	INGLATERRA	5.760		5.760	S&P	AMB	A+	A	28-08-2012	19-07-2013
LLOYD S SYNDICATE 2999 LIMIT(ENGLAN	R-232	NR	INGLATERRA	32.112		32.112	S&P	AMB	A+	A	28-08-2012	19-07-2013
LLOYD'S 0510 KLN - RJ KILN & CO (53% Kiln)	R-232	NR	INGLATERRA	190.086		190.086	S&P	AMB	A+	A	28-08-2012	19-07-2013
LLOYD'S 0557 KCS - KILN & CO LTD.	R-232	NR	INGLATERRA	2.408		2.408	S&P	AMB	A+	A	28-08-2012	19-07-2013
LLOYD'S 0780 ADV (ADVENT)	R-232	NR	INGLATERRA	55		55	S&P	AMB	A+	A	28-08-2012	19-07-2013
LLOYD'S 1458 RNR (SPECTRUM/RENAISSANCE RE)	R-232	NR	INGLATERRA	14		14	S&P	AMB	A+	A	28-08-2012	19-07-2013
LLOYD'S 1967 WRB (WHITTINGTON/BERKLEY)	R-232	NR	INGLATERRA	27		27	S&P	AMB	A+	A	28-08-2012	19-07-2013
LLOYD'S 2001 AML AMLIN	R-232	NR	INGLATERRA	2.408		2.408	S&P	AMB	A+	A	28-08-2012	19-07-2013
LLOYD'S 2003 SJC CATLIN	R-232	NR	INGLATERRA	5.024		5.024	S&P	AMB	A+	A	28-08-2012	19-07-2013
LLOYD'S 2121 ARG (ARGENTA)	R-232	NR	INGLATERRA	55		55	S&P	AMB	A+	A	28-08-2012	19-07-2013
LLOYD'S 4472 LIB - LIBERTY	R-232	NR	INGLATERRA	35.922		35.922	S&P	AMB	A+	A	28-08-2012	19-07-2013
LLOYD'S 5 TRV	R-232	NR	INGLATERRA	96		96	S&P	AMB	A+	A	28-08-2012	19-07-2013
LLOYD'S SYNDICATE 1886 - QBE	R-232	NR	INGLATERRA	50		50	S&P	AMB	A+	A	28-08-2012	19-07-2013
MAPFRE RE. COMPAÑIA DE REASEGUROS S.A.	R-101	NR	ESPAÑA	5.024		5.024	S&P	AMB	A-	A	31-01-2012	17-01-2012
SWISS REINSURANCE AMERICA CORP.	R-236	NR	EEUU	49.113		49.113	S&P	AMB	A	A+	28-10-2011	20-11-2011
TRANSATLANTIC REINSURANCE COMPANY	R-064	NR	EEUU	9.967		9.967	S&P	AMB	A+	A	29-12-2010	27-02-2012

Nombre	Código de Identificación SVS	Tipo Relación R/NR	País	Prima Cedida M\$	Costo de Reaseguro No Proporcional M\$	Total Reaseguro M\$	Clasificación de Riesgo					
							Código Clasificador		Clasificación de Riesgo		Fecha Clasificación	
							C1	C2	C1	C2	C1	C2
PARTNER REINSURANCE EUROPE SE	R-256	NR	IRLANDA	70.544		70.544	S&P	AMB	A+	A+	17-02-2012	24-01-2012
QBE REINS. (UK) LTD.	QBE REINS. (NR	INGLATERRA	45.559		45.559	S&P	AMB	A+	A	22-05-2013	15-11-2012
SCOR GLOBAL P&C SE	R-253	NR	FRANCIA	1.195		1.195	S&P	AMB	A	A	07-10-2010	01-04-2011
SWISS REINSURANCE AMERICA CORP.	R-236	NR	EEUU	3.169		3.169	S&P	AMB	A	A+	28-10-2011	20-11-2011
SWISS REINSURANCE AMERICA CORPORATION	R-236	NR	EEUU	782.532		782.532	S&P	AMB	A	A+	28-10-2011	20-11-2011
SWISS REINSURANCE CO. LTD.	R-264	NR	SUIZA	676.595		676.595	S&P	AMB	AA-	A+	12-10-2011	10-12-2011
VALIDUS REINSURANCE LTD	VALIDUS REIN	NR	EEUU	11.773		11.773	S&P	AMB	A	A	23-08-2012	06-02-2012
XL RE EUROPE LTD.	XL RE EUROP	NR	IRLANDA	80.903		80.903	S&P	AMB	A	A	11-12-2012	04-10-2012
XL RE LTD	R-277	NR	EEUU	108.871		108.871	S&P	AMB	A	A	11-12-2012	04-10-2012
ZURICH COMPANIA DE SEGUROS	R-111	NR	SUIZA	90.736		90.736	S&P	AMB	A+	A	18-11-2011	16-02-2012
JLT	C-246	NR	CHILE									
LLOYD'S 2003 SJC CATLIN	R-232	NR	INGLATERRA	26.145		26.145	S&P	AMB	A+	A	28-08-2012	19-07-2013
LLOYD'S 2987 BTR BRIT	R-232	NR	INGLATERRA	26.145		26.145	S&P	AMB	A+	A	28-08-2012	19-07-2013
SWISS REINSURANCE CO. LTD.	R-264	NR	SUIZA	123.078		123.078	S&P	AMB	AA-	A+	12-10-2011	10-12-2011
MACKINLAY	C- 257	NR	CHILE									
BERKLEY INSURANCE COMPANY	R-243	NR	EEUU	15.214		15.214	S&P	AMB	A+	A+	01-11-2012	25-10-2011
HANNOVER RE (BERMUDA) LTD.	R-281	NR	EEUU	49.784		49.784	S&P	AMB	A+	A	14-07-2011	04-05-2012
HANNOVER RUCKVERSICHERUNGS AKTIENGESELLS	R-187	NR	ALEMANIA	39.294		39.294	S&P	AMB	A+	A+	04-12-2012	05-12-2012
LLOYD'S SYNDICATE 1886 - QBE	R-232	NR	INGLATERRA	16.932		16.932	S&P	AMB	A+	A	28-08-2012	19-07-2013
RSG RISK SOLUTIONS GROUP CHILE	C- 229	NR	CHILE									
HANNOVER RUCKVERSICHERUNGS AKTIENGESELLS	R-187	NR	ALEMANIA	5.567		5.567	S&P	AMB	A+	A+	04-12-2012	05-12-2012
LLOYD'S 1183 TAL TALBOT	R-232	NR	INGLATERRA	1.402		1.402	S&P	AMB	A+	A	28-08-2012	19-07-2013
LLOYD'S 1274 AUL - ANTARES	R-232	NR	INGLATERRA	2.098		2.098	S&P	AMB	A+	A	28-08-2012	19-07-2013
LLOYD'S 2001 AML AMLIN	R-232	NR	INGLATERRA	4.887		4.887	S&P	AMB	A+	A	28-08-2012	19-07-2013
THB CORREDORES	C-237	NR	CHILE									
MÜNCHENER RUCKVERSICHERUNGS AKTIENGESELLSCHAFT AG	R-183	NR	ALEMANIA	81.709		81.709	S&P	AMB	AA-	A+	23-05-2013	30-11-2012
WILLIS RE	C-031	NR	CHILE									
BERKLEY INSURANCE COMPANY	R-243	NR	EEUU	22.440		22.440	S&P	AMB	A+	A+	01-11-2012	25-10-2011
HANNOVER RUCKVERSICHERUNGS AKTIENGESELLSCHAFT	R-187	NR	ALEMANIA	183.699		183.699	S&P	AMB	A+	A+	04-12-2012	05-12-2012
LIBERTY MUTUAL INSURANCE COMPANY	R-221	NR	EEUU	67.433		67.433	S&P	AMB	A-	A	30-11-2012	26-07-2012
LIBERTY SEGUROS	90	0	CHILE	6.474		6.474	S&P	FITCH	AA-	AA-	10-09-2012	01-10-2012
LLOYD S HISCOX LTD Ñ33	R-232	NR	INGLATERRA	21.458		21.458	S&P	AMB	A+	A	28-08-2012	19-07-2013
LLOYD S SYNDICATE 1084 CHAUCER	R-232	NR	INGLATERRA	65.644		65.644	S&P	AMB	A+	A	28-08-2012	19-07-2013
LLOYD S SYNDICATE 1200	R-232	NR	INGLATERRA	875		875	S&P	AMB	A+	A	28-08-2012	19-07-2013
LLOYD S SYNDICATE Ñ4472 FRW-LIBERTY	R-232	NR	INGLATERRA	7		7	S&P	AMB	A+	A	28-08-2012	19-07-2013
LLOYD S SYNDICATES 2003 CATLIN U/W	R-232	NR	INGLATERRA	6.474		6.474	S&P	AMB	A+	A	28-08-2012	19-07-2013
LLOYD'S 0435 FDY - FARADAY	R-232	NR	INGLATERRA	36.866		36.866	S&P	AMB	A+	A	28-08-2012	19-07-2013
LLOYD'S 0510 KLN - RJ KILN & CO (53% Kiln)	R-232	NR	INGLATERRA	36.865		36.865	S&P	AMB	A+	A	28-08-2012	19-07-2013
LLOYD'S 0557 KCS - KILN & CO LTD.	R-232	NR	INGLATERRA	29.703		29.703	S&P	AMB	A+	A	28-08-2012	19-07-2013
LLOYD'S 1183 TAL TALBOT	R-232	NR	INGLATERRA	20.283		20.283	S&P	AMB	A+	A	28-08-2012	19-07-2013

Nombre	Código de Identificación SVS	Tipo Relación R/NR	País	Prima Cedida M\$	Costo de Reaseguro No Proporcional M\$	Total Reaseguro M\$	Clasificación de Riesgo					
							Código Clasificador		Clasificación de Riesgo		Fecha Clasificación	
							C1	C2	C1	C2	C1	C2
LLOYD'S 2001 AML AMLIN	R-232	NR	INGLATERRA	28.611		28.611	S&P	AMB	A+	A	28-08-2012	19-07-2013
LLOYD'S 2003 SJC CATLIN	R-232	NR	INGLATERRA	72.268		72.268	S&P	AMB	A+	A	28-08-2012	19-07-2013
LLOYD'S 2010 MMX (CATHEDRAL GROUP)	R-232	NR	INGLATERRA	29.495		29.495	S&P	AMB	A+	A	28-08-2012	19-07-2013
LLOYD'S 2623 BEAZLEY FURLONGE LTD	R-232	NR	INGLATERRA	15.408		15.408	S&P	AMB	A+	A	28-08-2012	19-07-2013
LLOYD'S 2987 BTR BRIT	R-232	NR	INGLATERRA	45.924		45.924	S&P	AMB	A+	A	28-08-2012	19-07-2013
LLOYD'S 4472 LIB - LIBERTY	R-232	NR	INGLATERRA	-2		-2	S&P	AMB	A+	A	28-08-2012	19-07-2013
LLOYD'S DE LONDRES (LLOYD'S 318 MSP - BEAFORT)	R-232	NR	INGLATERRA	44.580		44.580	S&P	AMB	A+	A	28-08-2012	19-07-2013
LLOYDS SYNDICATE APOLLO - 1969	R-232	NR	INGLATERRA	28.611		28.611	S&P	AMB	A+	A	28-08-2012	19-07-2013
MAPFRE RE. COMPAÑIA DE REASEGUROS S.A.	R-101	NR	ESPAÑA	12		12	S&P	AMB	A-	A	31-01-2012	17-01-2012
MITSUI SUMITOMO INSURANCE CO. LIMITED	R-202	NR	JAPON	-1		-1	S&P	AMB	A+	A	16-12-2011	01-12-2011
MUNCHENER RUCKVERSICHERUNGS AKTIENGESELLSCHAFT AG	R-183	NR	ALEMANIA	51.790		51.790	S&P	AMB	AA-	A+	23-05-2013	30-11-2012
PARTNER REINSURANCE CO. OF US (NEW YORK)	R-237	NR	EEUU	3.613		3.613	S&P	AMB	AA-	A+	17-06-2010	24-08-2010
PARTNER REINSURANCE EUROPE SE	R-256	NR	IRLANDA	84.854		84.854	S&P	AMB	A+	A+	17-02-2012	24-01-2012
SCOR GLOBAL P&C SE	R-253	NR	FRANCIA	1.901		1.901	S&P	AMB	A	A	07-10-2010	01-04-2011
SWISS REINSURANCE AMERICA CORP.	R-236	NR	EEUU	38.842		38.842	S&P	AMB	A	A+	28-10-2011	20-11-2011
SWISS REINSURANCE AMERICA CORPORATION	R-236	NR	EEUU	97.270		97.270	S&P	AMB	A	A+	28-10-2011	20-11-2011
SWISS REINSURANCE CO. LTD.	R-264	NR	SUIZA	9.690		9.690	S&P	AMB	AA-	A+	12-10-2011	10-12-2011
VALIDUS REINSURANCE LTD	VALIDUS REIN	NR	EEUU	12		12	S&P	AMB	A	A	23-08-2012	06-02-2012
2.1.- Subtotal Nacional				22.778.587	0	22.778.587						
AON UK LIMITED	C- 016	NR	INGLATERRA									
AXIS RE SE	R-265	NR	IRLANDA	271		271	S&P	AMB	A+	A	22-11-2011	15-03-2012
CAISSE CENTRALE DE REASSURANCE	R-039	NR	FRANCIA	162		162	S&P	AMB	AA+	A++	17-01-2012	27-03-2012
HANNOVER RUCKVERSICHERUNGS AKTIENGESELLS	R-187	NR	ALEMANIA	342		342	S&P	AMB	A+	A+	04-12-2012	05-12-2012
LLOYD S SYNDICATE 1880 TMK	R-232	NR	INGLATERRA	83		83	S&P	AMB	A+	A	28-08-2012	19-07-2013
LLOYD'S 1183 TAL TALBOT	R-232	NR	INGLATERRA	118		118	S&P	AMB	A+	A	28-08-2012	19-07-2013
LLOYD'S 1225 AES AEGIS	R-232	NR	INGLATERRA	334		334	S&P	AMB	A+	A	28-08-2012	19-07-2013
LLOYD'S 1967 WRB (WHITTINGTON/BERKLEY)	R-232	NR	INGLATERRA	58.730		58.730	S&P	AMB	A+	A	28-08-2012	19-07-2013
LLOYD'S 2001 AML AMLIN	R-232	NR	INGLATERRA	29.365		29.365	S&P	AMB	A+	A	28-08-2012	19-07-2013
LLOYD'S 2003 SJC CATLIN	R-232	NR	INGLATERRA	516		516	S&P	AMB	A+	A	28-08-2012	19-07-2013
LLOYD'S 2010 MMX (CATHEDRAL GROUP)	R-232	NR	INGLATERRA	169		169	S&P	AMB	A+	A	28-08-2012	19-07-2013
LLOYD'S 2791 MAP MANAGING AGENCY PARTNER	R-232	NR	INGLATERRA	37.928		37.928	S&P	AMB	A+	A	28-08-2012	19-07-2013
LLOYD'S 2987 BTR BRIT	R-232	NR	INGLATERRA	32		32	S&P	AMB	A+	A	28-08-2012	19-07-2013
LLOYD'S 3210 MIT (100% MITSUI)	R-232	NR	INGLATERRA	83		83	S&P	AMB	A+	A	28-08-2012	19-07-2013
LLOYD'S 4472 LIB - LIBERTY	R-232	NR	INGLATERRA	345		345	S&P	AMB	A+	A	28-08-2012	19-07-2013
LLOYD'S AUW - ATRIUM	R-232	NR	INGLATERRA	301		301	S&P	AMB	A+	A	28-08-2012	19-07-2013
LLOYD'S DE LONDRES (LLOYD'S 318 MSP - BEAFOR	R-232	NR	INGLATERRA	156.948		156.948	S&P	AMB	A+	A	28-08-2012	19-07-2013
LLOYD'S SYNDICATE 1886 - QBE	R-232	NR	INGLATERRA	1.321		1.321	S&P	AMB	A+	A	28-08-2012	19-07-2013
MUNCHENER RUCKVERSICHERUNGS AKTIENGESELL	R-183	NR	ALEMANIA	896		896	S&P	AMB	AA-	A+	23-05-2013	30-11-2012
SWISS REINSURANCE CO. LTD.	R-264	NR	SUIZA	920		920	S&P	AMB	AA-	A+	12-10-2011	10-12-2011
TRANSATLANTIC REINSURANCE COMPANY	R-064	NR	EEUU	15		15	S&P	AMB	A+	A	29-12-2010	27-02-2012
BROKERS UNIVERSALES DE REASEGUROS S.A.	C-213	NR	ARGENTINA									
LLOYD S SYNDICATE 570 ATR	R-232	NR	INGLATERRA	710		710	S&P	AMB	A+	A	28-08-2012	19-07-2013
LLOYD'S 1967 WRB (WHITTINGTON/BERKLEY)	R-232	NR	INGLATERRA	369		369	S&P	AMB	A+	A	28-08-2012	19-07-2013
LLOYD'S 2001 AML AMLIN	R-232	NR	INGLATERRA	1.447		1.447	S&P	AMB	A+	A	28-08-2012	19-07-2013
LLOYD'S 2003 SJC CATLIN	R-232	NR	INGLATERRA	103.860		103.860	S&P	AMB	A+	A	28-08-2012	19-07-2013

Nombre	Código de Identificación SVS	Tipo Relación R/NR	País	Prima Cedida M\$	Costo de Reaseguro No Proporcional M\$	Total Reaseguro M\$	Clasificación de Riesgo					
							Código Clasificador		Clasificación de Riesgo		Fecha Clasificación	
							C1	C2	C1	C2	C1	C2
LLOYD'S DE LONDRES (LLOYD'S 318 MSP - REAFORT)	R-232	NR	INGLATERRA	206		206	S&P	AMB	A+	A	28-08-2012	19-07-2013
MUNCHENER RUCKVERSICHERUNGS AKTIENGESELLSCHAFT AG	R-183	NR	ALEMANIA	156.664		156.664	S&P	AMB	AA-	A+	23-05-2013	30-11-2012
MARSH CANADA LIMITED	C- 059	NR	CANADA									
ACE EUROPEAN GROUP LIMITED	R-266	R	INGLATERRA	31.062		31.062	S&P	AMB	AA-	A+	08-08-2013	08-08-2013
MARSH LIMITED	C- 168	NR	INGLATERRA									
ACE EUROPEAN GROUP LIMITED	R-266	R	INGLATERRA	272.897		272.897	S&P	AMB	AA-	A+	08-08-2013	08-08-2013
ACE GLOBAL MARKETS	ACE GLOBAL	NR	INGLATERRA	21.747		21.747	S&P	AMB	A+	A+	14-07-2011	12-03-2012
ALLIANZ GLOBAL CORPORATE & SPECIALTY AG	R-263	NR	ALEMANIA	241.835		241.835	S&P	AMB	AA	A+	20-03-2013	06-06-2012
CATLIN INSURANCE CO LTD	CATLIN INSUR	NR	EEUU	9.919		9.919	S&P	AMB	A	A	19-07-2012	25-07-2013
HANNOVER RUCKVERSICHERUNGS AKTIENGESELLSCHAFT	R-187	NR	ALEMANIA	241.835		241.835	S&P	AMB	A+	A+	04-12-2012	05-12-2012
HDI-GERLING INDUSTRIE VERSICHERUNG AG	R-246	NR	ALEMANIA	63.071		63.071	S&P	AMB	A+	A	12-06-2013	16-05-2013
LLOYD S SYNDICATES 2003 CATLIN U/W	R-232	NR	INGLATERRA	78.291		78.291	S&P	AMB	A+	A	28-08-2012	19-07-2013
LLOYD'S 1183 TAL TALBOT	R-232	NR	INGLATERRA	96.734		96.734	S&P	AMB	A+	A	28-08-2012	19-07-2013
LLOYD'S 1919 CVS	R-232	NR	INGLATERRA	77.968		77.968	S&P	AMB	A+	A	28-08-2012	19-07-2013
LLOYD'S 2003 SJC CATLIN	R-232	NR	INGLATERRA	116.081		116.081	S&P	AMB	A+	A	28-08-2012	19-07-2013
LLOYD'S 2121 ARG (ARGENTA)	R-232	NR	INGLATERRA	43.495		43.495	S&P	AMB	A+	A	28-08-2012	19-07-2013
LLOYD'S 5 TRV	R-232	NR	INGLATERRA	30.446		30.446	S&P	AMB	A+	A	28-08-2012	19-07-2013
MUNCHENER RUCKVERSICHERUNGS AKTIENGESELLSCHAFT	R-183	NR	ALEMANIA	338.569		338.569	S&P	AMB	AA-	A+	23-05-2013	30-11-2012
SCOR GLOBAL P&C SE	R-253	NR	FRANCIA	145.101		145.101	S&P	AMB	A	A	07-10-2010	01-04-2011
SWISS REINSURANCE CO. LTD.	R-264	NR	SUIZA	241.835		241.835	S&P	AMB	AA-	A+	12-10-2011	10-12-2011
XL RE LTD	R-277	NR	EEUU	129.817		129.817	S&P	AMB	A	A	11-12-2012	04-10-2012
PLÉYADE PENISULAR	C- 240	NR	ESPAÑA									
CASIOPEA RE	CASIOPEA RE	NR	LUXENBURGO	716.244		716.244	-	AMB	-	A-	-	20-09-2013
RK HARRISON												
AVIVA INSURANCE LIMITED	AVIVA INSUR	NR	INGLATERRA	6.548		6.548	S&P	AMB	A+	A	15-08-2012	16-10-2013
2.2.- Subtotal Extranjero				3.455.630	0	3.455.630						

Total Reaseguro Nacional

22.778.587

0

22.778.587

Total Reaseguro Extranjero

56.195.303

10.379.242

66.574.545

TOTAL REASEGUROS

78.973.890

10.379.242

89.353.132

Nota 31

VARIACIÓN DE RESERVAS TÉCNICAS

CONCEPTO	DIRECTO	CEDIDO	ACEPTADO	TOTAL
RESERVA DE RIESGO EN CURSO	13.830.182	- 14.505.051	968.440	293.571
RESERVAS MATEMATICAS	-	-	-	-
RESERVAS VALOR FONDO	-	-	-	-
RESERVA CATASTROFICA DE TERREMOTO	-	-	-	-
RESERVA DE INSUFICIENCIA DE PRIMA	- 457.144	-	-	- 457.144
OTRAS RESERVAS TECNICAS (1)	-	-	-	-
TOTAL VARIACIÓN RESERVAS TECNICAS	13.373.038	- 14.505.051	968.440	- 163.573

COSTO DE SINIESTROS DEL EJERCICIO

CONCEPTO	M\$
Siniestros Directo	43.067.933
Siniestros pagados directos (+)	40.429.249
Siniestros por pagar directos (+)	30.980.761
Siniestros por pagar directos período anterior (-)	28.342.077
Siniestros Cedidos	35.499.188
Siniestros pagados cedidos (+)	33.303.742
Siniestros por pagar cedidos (+)	26.872.299
Siniestros por pagar cedidos período anterior (-)	24.676.853
Siniestros Aceptados	-
Siniestros pagados aceptados (+)	-
Siniestros por pagar aceptados (+)	-
Siniestros por pagar aceptados período anterior (-)	-
TOTAL COSTO DE SINIESTROS	7.568.745

Nota 33**COSTO DE ADMINISTRACIÓN**

CONCEPTO	TOTAL
Remuneraciones	6.691.401
Gastos asociados al canal de distribución	6.061.598
Otros	24.377.197
TOTAL COSTO DE ADMINISTRACIÓN	37.130.196

Nota 34

DETERIORO DE SEGUROS

CONCEPTO	M\$
Primas	164.067
Siniestros	- 442.049
Activos por reaseguro	- 322.440
Otros	-
TOTAL	- 600.422

TOTAL RESULTADO NETO INVERSIONES REALIZADAS**Total Inversiones Realizadas Inmobiliarias**

Resultado en Venta de bienes raíces de uso propio
 Resultado en Venta de bienes entregados en leasing
 Resultado en Venta propiedades de Inversion
 Otros

Total Inversiones Realizadas Financieras

Resultado en Venta Instrumentos Financieros
 Otros

TOTAL RESULTADO NETO INVERSIONES NO REALIZADAS**Total Inversiones No Realizadas Inmobiliarias**

Variaciones en el valor de mercado respecto del valor costo corregido
 Otros

Total Inversiones No Realizadas Financieras

Ajuste a mercado de la cartera
 Otros

TOTAL RESULTADO NETO INVERSIONES DEVENGADAS**Total Inversiones Devengadas Inmobiliarias**

Intereses por Bienes entregados en Leasing
 Otros

Total Inversiones Devengadas Financieras

Intereses
 Dividendos
 Otros

Total Depreciación

Depreciacion de propiedades de uso propio
 Depreciacion de propiedades de inversion
 Otros

Total Gastos de Gestión

Propiedades de Inversión
 Gastos Asociados a la Gestión de la Cartera de Inversiones
 Otros

RESULTADO INVERSIONES POR SEGUROS CON CUENTA UNICA DE INVERSIONES**Total Deterioro de inversiones**

Propiedades de Inversión
 Bienes raíces entregados en Leasing
 Propiedades de uso propio
 Inversiones Financieras
 Otros

TOTAL RESULTADO DE INVERSIONES

INVERSIONES A COSTO AMORTIZADO	INVERSIONES A VALOR RAZONABLE	TOTAL
0	0	0
0	0	0
0	0	0
0	0	0
0	0	0
0	0	0
0	0	0
0	0	0
0	0	0
0	108.594	108.594
0	0	0
0	0	0
0	0	0
0	108.594	108.594
0	108.594	108.594
0	0	0
0	315.070	315.070
0	0	0
0	0	0
0	0	0
0	403.010	403.010
0	403.010	403.010
0	0	0
0	0	0
0	0	0
0	0	0
0	0	0
0	0	0
0	0	0
0	-87.940	-87.940
0	0	0
0	-87.940	-87.940
0	0	0
0	0	0
0	0	0
0	0	0
0	0	0
0	0	0
0	0	0
0	0	0
0	423.664	423.664

Nota 36**OTROS INGRESOS**

Están constituidos por otros ingresos provenientes de la actividad aseguradora

CONCEPTO	M\$
Intereses por Primas	69.807
Asesoría de Seguros	350.000
Otros Ingresos	46.776
TOTAL OTROS INGRESOS	466.583

Nota 37**OTROS EGRESOS**

Están constituidos por otros y egresos provenientes de la actividad aseguradora

Otros Gastos	M\$
Gastos Financieros	0
Bancarios	87.521
Deterioro goodwill y otros activos	0
Otros	124.326
TOTAL OTROS EGRESOS	211.847

38.1 DIFERENCIA DE CAMBIO

(Corresponde al saldo presentado en la cuenta 5.31.61.00 del estado de resultado integral)

Conceptos	CARGOS	ABONOS
ACTIVOS		
Activos financieros a valor razonable	39.669	
Activos financieros a costo amortizado		
Préstamos		
Inversiones seguros cuenta única de inversión (CUI)		
Inversiones inmobiliarias		
Cuentas por cobrar asegurados	642.714	
Deudores por operaciones de reaseguro	147.418	
Deudores por operaciones de coaseguro		
Participación del reaseguro en las reservas técnicas		
Otros activos	17.350	
PASIVOS		
Pasivos financieros		
Reservas técnicas		- 56.283
Dudas con asegurados		
Deudas por operaciones reaseguro		- 290.154
Deudas por operaciones por coaseguro	14.198	
Otros pasivos		- 504.595
PATRIMONIO		
CUENTAS DE RESULTADOS		
Cuentas de ingresos		- 2.119.694
Cuentas de egresos	1.675.379	
Resultado de Inversiones		
CARGO (ABONO) NETO A RESULTADOS		
UTILIDAD (PERDIDA) POR DIFERENCIA DE CAMBIO	2.536.728	(2.970.726)
TOTAL	-	433.998

38.2 UTILIDAD (PERDIDA) POR UNIDADES REAJUSTABLES

(Corresponde al saldo presentado en la cuenta 5.31.62.00 del estado de resultado integral)

Conceptos	CARGOS	ABONOS
ACTIVOS		
Activos financieros a valor razonable	138.950	
Activos financieros a costo amortizado		
Préstamos		
Inversiones seguros cuenta única de inversión (CUI)		
Inversiones inmobiliarias		
Cuentas por cobrar asegurados	796.542	
Deudores por operaciones de reaseguro		- 35.340
Deudores por operaciones de coaseguro		
Participación del reaseguro en las reservas técnicas		
Otros activos	197.982	
PASIVOS		
Pasivos financieros		
Reservas técnicas		- 19.320
Dudas con asegurados		
Deudas por operaciones reaseguro		- 320
Deudas por operaciones por coaseguro		- 24.663
Otros pasivos		- 82.860
PATRIMONIO		
CUENTAS DE RESULTADOS		
Cuentas de ingresos		- 1.136.177
Cuentas de egresos	694.375	
Resultado de Inversiones		
CARGO (ABONO) NETO A RESULTADOS		
UTILIDAD (PERDIDA) POR DIFERENCIA DE CAMBIO	1.827.849	(1.298.680)
TOTAL		529.169

Nota 39

UTILIDAD (PERDIDA) POR OPERACIONES DISCONTINUAS Y DISPONIBLES PARA LA VENTA

A la fecha de cierre de los presentes Estados Financieros, la Compañía no posee este tipo de operación

Nota 40 IMPUESTO A LA RENTA

Nota 40.1 Resultado por impuestos

CONCEPTO	M\$
Gastos por impuesta a la renta:	
Impuesto año corriente	-1.047.922
(cargo) Abono por impuestos diferidos:	
Originación y reverso de diferencias temporarias	224.470
Cambio en diferencias temporales no reconocidas	
Beneficio fiscal ejercicios anteriores	
Reconocimientos de pérdidas tributarias no reconocidas previamente	
Subtotales	-823.452
Impuesto por gastos rechazados Artículo N°21	37.030
PPM por Pérdidas	0
Acumuladas Artículo N°31 inciso 3	0
Otros (1)	0
(Cargo) abono neto a resultados por impuesto a la renta	-786.422

Nota 40.2 Reconciliación de la tasa de impuesto efectiva

CONCEPTO	Tasa de Impuesto %	Monto M\$
Utilidad antes de impuesto	20,0%	-1.047.922
Diferencias permanentes		
Agregados o deducciones	20,0%	224.470
Impuesto único (gastos rechazados)	35,0%	37.030
Gastos no deducibles (gastos financieros y no tributarios)		
Incentivos de impuestos no reconocidos en el estado de resultados		
Otros		
Tasa efectiva y gasto por impuesto a la renta	18,2%	-786.422

Nota 41

ESTADO DE FLUJOS DE EFECTIVO

A la fecha de cierre de los estados financieros la Compañía no presenta en el rubro Otros Ingresos y Egresos un saldo superior al 5% de la suma de flujos por actividades de operación, inversión y financiamiento.

Nota 42 CONTINGENCIAS Y COMPROMISOS

A la fecha de cierre de los presentes Estados Financieros, la Compañía no posee contingencias ni compromisos a revelar.

Nota 43**HECHOS POSTERIORES**

Aumento de capital. Con fecha 18 de febrero de 2014, esta Compañía informó, en calidad de Hecho Relevante y Esencial, que el día 14 de febrero de 2014, se realizó una Sesión Ordinaria de Directorio, donde se acordó convocar a una Junta Extraordinaria de Accionistas, a celebrarse con fecha 5 de marzo de 2014, la cual tiene por objeto el pronunciamiento y aprobación de un aumento de capital en la Sociedad en la suma de M\$ 3.077.828., aprobar un texto refundido de los estatutos de la Sociedad, como asimismo, adoptar todos los acuerdos que fueren necesarios a fin de cumplir y llevar a efecto debidamente la reforma estatutaria indicada.

Nota 44 MONEDA EXTRANJERA

1) POSICION DE ACTIVOS Y PASIVOS EN MONEDA EXTRANJERA

ACTIVOS	USD (en M\$)	EUR (en M\$)	Otras Monedas	Consolidado
Inversiones:	543.279	-	-	543.279
Depósitos	543.279	-	-	543.279
Otras	-	-	-	-
Deudores por primas:	16.192.884	12.775	-	16.205.659
Asegurados	15.666.696	12.775	-	15.679.471
Reaseguradores	526.188	-	-	526.188
Deudores por Siniestros:	2.132.620	57	-	2.132.677
Otros deudores:	-	-	-	-
Otros activos:	29.741	-	-	29.741
TOTAL DE ACTIVOS :	18.898.524	12.832	-	18.911.356

PASIVOS	USD (en M\$)	EUR (en M\$)	Otras Monedas	Consolidado
Reservas:	2.762.045	1.379	-	2.763.424
Riesgo en curso	1.902.984	567	-	1.903.551
Matemática	-	-	-	-
Siniestros por pagar	859.061	812	-	859.873
Primas por Pagar:	9.518.047	6.408	-	9.524.455
Asegurados	-	-	-	-
Reaseguradores	9.518.047	6.408	-	9.524.455
Deudas con inst. Financieras	-	-	-	-
Otros pasivos:	5.153.279	2.511	-	5.155.790
TOTAL DE PASIVOS :	17.433.371	10.298	-	17.443.669

POSICION NETA M\$	1.465.153	2.534	-	1.467.687
--------------------------	------------------	--------------	----------	------------------

POSICION NETA (Moneda de origen)	2.792.842	3.499	-	-
---	------------------	--------------	----------	----------

TIPOS DE CAMBIOS DE CIERRE A LA FECHA DE INFORMACIÓN	USD	EUR	Otras Monedas
	524,61	724,30	-

2) MOVIMIENTO DE DIVISAS POR CONCEPTO DE REASEGURO

CONCEPTOS	US\$ (en M\$)			MONEDA 2			OTRAS MONEDAS			CONSOLIDADO M\$		
	ENTRADAS	SALIDAS	MOVIMIENTO NETO	ENTRADAS	SALIDAS	MOVIMIENTO NETO	ENTRADAS	SALIDAS	MOVIMIENTO NETO	ENTRADAS	SALIDAS	MOVIMIENTO NETO
PRIMAS	-	30.758.438	30.758.438	-	-	-	-	-	-	-	30.758.438	30.758.438
SINIESTROS	10.135.927	-	10.135.927	-	-	-	-	-	-	10.135.927	-	10.135.927
OTROS	-	-	-	-	-	-	-	-	-	-	-	-
MOVIMIENTO NETO	10.135.927	30.758.438	(20.622.511)	-	-	-	-	-	-	10.135.927	30.758.438	20.622.511

3) MARGEN DE CONTRIBUCION DE LAS OPERACIONES DE SEGUROS EN MONEDA EXTRANJERA

CONCEPTOS	USD (en M\$)	EUR (en M\$)	Otras Monedas	TOTAL M\$
PRIMA DIRECTA	38.334.157	22.650		38.356.807
PRIMA CEDIDA	-36.232.528	-18.120		-36.250.648
PRIMA ACEPTADA	1.306.550			1.306.550
AJUSTE RESERVA TECNICA	250.185	-567		249.618
TOTAL INGRESO DE EXPLOTACION	3.658.364	3.963		3.662.327
COSTO DE INTERMEDIACION	429.757	2.622		432.379
COSTO DE SINIESTROS	-605.117	-1.042		-606.159
COSTO DE ADMINISTRACION				0
TOTAL COSTO DE EXPLOTACION	-175.360	1.580		-173.780
PRODUCTO DE INVERSIONES				0
OTROS INGRESOS Y EGRESOS	30.456			30.456
UTILIDAD (PERDIDA) POR UNIDADES REAJUSTABLES				0
RESULTADO ANTES DE IMPUESTO	3.513.460	5.543		3.519.003

Nota 45

CUADRO DE VENTAS POR REGIONES (Seguros generales)

Prima Directa (5.31.11.10)

REGION	INCENDIO	PERDIDA BENEFICIOS	TERREMOTO	VEHICULOS	TRANSPORTES	ROBO	CASCOS	OTROS	TOTAL
I	0	0	0	0	3.860	0	0	1.347.173	1.351.033
II	0	0	0	0	3.826	0	0	171.801	175.627
III	0	0	0	0	7.529	0	0	0	7.529
IV	16.253	0	69.502	0	15.926	186	0	9.570	111.437
V	-201.143	17.431	340.100	0	403.926	7.047	0	307.787	875.148
VI	0	0	0	0	31.015	0	0	59.262	90.277
VII	4.562.701	0	4.132.188	0	1.163	0	0	8.195	8.704.247
VIII	1.501.038	927	1.374.545	0	5.120	834	0	139.415	3.021.879
IX	0	0	0	0	7.615	0	0	0	7.615
X	6.870	0	0	0	686.222	0	0	14.944	708.036
XI	0	0	0	0	0	0	0	0	0
XII	0	0	0	0	-773	0	0	39.274	38.501
XIV	0	0	0	0	0	0	0	0	0
XV	0	0	0	0	0	0	0	0	0
METROP.	12.296.683	1.767.192	14.717.489	0	7.596.614	8.453.055	0	55.111.064	99.942.097
TOTAL	18.182.402	1.785.550	20.633.824	0	8.762.043	8.461.122	0	57.208.485	115.033.426

Nota 46 MARGEN DE SOLVENCIA

46.2 MARGEN DE SOLVENCIA SEGUROS GENERALES (NCG N°53)

CUADRO N° 1: PRIMAS Y FACTOR REASEGURO

	INCENDIO	VEHICULOS	OTROS	GRANDES RIESGOS INCENDIO	OTROS
PRIMA pi	21.505.178	0	73.703.308		
PRIMA DIRECTA pi	20.325.440	0	72.810.381		
6.31.11.10 pi	20.325.440	0	72.810.381		
6.31.11.10 dic i-1 * IPC1	0	0	0		
6.31.11.10 pi-1 * IPC2	0	0	0		
PRIMA ACEPTADA pi	1.179.738	0	892.927		
6.31.11.20 pi	1.179.738	0	892.927		
6.31.11.20 dic i-1 * IPC1	0	0	0		
6.31.11.20 pi-1 * IPC2	0	0	0		
FACTOR DE REASEGURO	8,22%	0,00%	25,96%		
COSTO DE SINIESTROS pi	-1.619.107	0	-5.940.885		
6.31.13.00 pi	-1.619.107	0	-5.940.885		
6.31.13.00 dic i-1 * IPC1	0	0	0		
6.31.13.00 pi-1 * IPC2	0	0	0		
COSTO DE SIN DIRECTO pi	-19.694.929	0	-22.886.604		
6.31.13.10 pi	-19.694.929	0	-22.886.604		
6.31.13.10 dic i-1 * IPC1	0	0	0		
6.31.13.10 pi-1 * IPC2	0	0	0		
COSTO SIN. ACEPTADOS pi	0	0	0		
6.31.13.30 pi	0	0	0		
6.31.13.30 dic i-1 * IPC1	0	0	0		
6.31.13.30 pi-1 * IPC2	0	0	0		

CUADRO N° 2: SINIESTROS ULTIMOS TRES AÑOS

	INCENDIO	VEHICULOS	OTROS	GRANDES RIESGOS	
				INCENDIO	OTROS
PROMEDIO SIN. ULT. 3 AÑOS	-18.991.988	0	-21.190.411		
COSTO SIN DIR. ULT. 3 AÑOS	-56.975.964	0	-63.571.233		
COSTO SIN DIRECTO pi	-19.694.929	0	-22.886.604		
6.31.13.10 pi	-19.694.929	0	-22.886.604		
6.31.13.10 dic i-1 * IPC1	0	0	0		
6.31.13.10 pi-1 * IPC2	0	0	0		
COSTO SIN. DIRECTOS pi-1	-22.392.264	0	-18.796.898		
6.31.13.10 pi-1 *IPC2	-22.392.264	0	-18.796.898		
6.31.13.10 dic i-2 * IPC3	0	0	0		
6.31.13.10 pi-2 *IPC4	0	0	0		
COSTO SIN. DIRECTOS pi-2	-14.888.771	0	-21.887.731		
6.31.13.10 pi-2 *IPC4	-14.888.771	0	-21.887.731		
6.31.13.10 dic i-3 *IPC5	0	0	0		
6.31.13.10 pi-3 *IPC6	0	0	0		
COSTO SIN ACEP. ULT. 3 AÑOS	0	0	0		
COSTO SIN ACEPTADOS pi	0	0	0		
6.31.13.30 pi	0	0	0		
6.31.13.30 dic i-1 * IPC1	0	0	0		
6.31.13.30 pi-1 * IPC2	0	0	0		
COSTO SIN. ACEPTADOS pi-1	0	0	0		
6.31.13.30 pi-1 *IPC2	0	0	0		
6.31.13.30 dic i-2 * IPC3	0	0	0		
6.31.13.30 pi-2 *IPC4	0	0	0		
COSTO SIN. ACEPTADOS pi-2	0	0	0		
6.31.13.30 pi-2 *IPC4	0	0	0		
6.31.13.30 dic i-3 *IPC5	0	0	0		
6.31.13.30 pi-3 *IPC6	0	0	0		

CUADRO N°3: RESUMEN

	MARGEN DE SOLVENCIA										
	EN FUNCION DE LAS					EN FUNCION DE LOS					TOTAL
	F.P. %	PRIMAS	F . R % CIA S.V.S		PRIMAS	F.S. %	SINIESTROS	F . R % CIA S.V.S		SINIESTROS	
INCENDIO	45%	21.505.178	8,22%	15%	1.451.599	67%	18.991.988	8,22%	15%	1.908.695	1.908.695
VEHICULOS	10%	0	0,00%	57%	0	13%	0	0,00%	57%	0	
OTROS	40%	73.703.308	25,96%	29%	8.549.584	54%	21.190.411	25,96%	29%	3.318.418	8.549.584
GRANDES RIESGOS:											
INCENDIO											
OTROS											
TOTAL											10.458.279

Nota 47 CUMPLIMIENTO CIRCULAR 794 (sólo Seguros Generales)

47,1 CUADRO DE DETERMINACIÓN DE CRÉDITO A ASEGURADOS REPRESENTATIVO DE RESERVA DE RIESGO EN CURSO, PATRIMONIO DE RIESGO Y PATRIMONIO LIBRE

Conceptos		M\$
Crédito asegurados no vencido total Nota 1.	a	31.445.048
Crédito asegurados no vencido de pólizas individuales Nota 2.	b	0
Crédito asegurados no vencido de cartera de pólizas	c = a - b	31.445.048
Prima directa no ganada neta de descuento Nota 3.	d	45.218.053
Prima por cobrar no vencida no devengada de cartera de pólizas	e = Mín (c,d)	31.445.048
Prima por cobrar no vencida no devengada de pólizas individuales	f	0
Prima por cobrar total no vencida no devengada representativa de reserva de riesgo en curso y patrimonio	g = e + f	31.445.048

47,2 CUADRO DE DETERMINACIÓN DE PRIMA NO DEVENGADA A COMPARAR CON CRÉDITO A ASEGURADOS

	SEGUROS NO REVOCABLES	PÓLIZAS CALCULADAS INDIVIDUALMENTE	OTROS RAMOS	DESCUENTO COLUMNA "OTROS RAMOS" POR FACTOR P.D.	TOTAL
	1	2	3	4	5
Prima Directa no devengada 6.35.11.10 1			50.666.489	50.666.489 (*1)	50.666.489
Descuentos de cesión no devengado total C.P.D. 2			5.592.874	5.448.436 (*2)	5.592.874
Total a comparar con crédito otorgado 3 = 1 - 2				45.218.053	

(*1) = Fila 1, col. 4 = Fila 1, col. 3

(*2) = Fila 2, col. 4 = Fila 2, col. 3 x Factor P.D.

FACTOR =

$$\frac{115033426}{115033426 + 3049533} = 0,974174656$$

47,3 CUADRO PRIMA POR COBRAR REASEGURADOS

Entidad Cedente	Prima Aceptada no ganada (miles de \$)	Descuento de aceptación no ganado (miles de \$)	Prima aceptada no ganada neta de descuento (miles de \$)	Prima por cobrar no vencida (miles de \$)	Prima por cobrar vencida no provisionada (miles de \$)	Prima por cobrar no vencida representativa de reserva riesgo en curso (miles de \$)	Prima por cobrar no vencida representativa de reserva de siniestros (miles de \$)
	a	b	(c =a-b)	d	e	f = Min (c,d)	g = d - f
ACE ARGENTINA	139.077	0	139.077	0	0	0	0
ACE BRASIL	0	0	0	0	0	0	0
ACE COLOMBIA	0	0	0	0	0	0	0
ACE MEXICO	0	0	0	0	0	0	0
ACE PERU	0	0	0	0	0	0	0
ACE RUSIA	0	0	0	0	0	0	0
ASEGURADORA MAGALLANES	3.139	0	3.139	0	0	0	0
B.C.I. SEGUROS GENERALES S.A.	42.344	0	42.344	0	64.330	0	0
CHARTIS CHILE S.A.	10.689	0	10.689	0	0	0	0
CHUBB DE CHILE CIA. SEG. GRLES. S.A	0	0	0	0	0	0	0
CIA. DE SEG. LA CHILENA CONSOLIDADA	0	0	0	0	0	0	0
EL PACIFICO PERUANO SUIZA CIA. SEG.	0	0	0	0	0	0	0
ING SEGUROS GENERALES S.A.	0	0	0	0	0	0	0
LA POSITIVA	0	0	0	0	0	0	0
LATINA COMPAÑÍA DE SEGURO	0	0	0	0	0	0	0
LIBERTY SEGUROS	117.808	0	117.808	85.293	0	85.293	0
MAPFRE CIA.DE SEG.GRALES.CHILE S.A.	153.201	0	153.201	210.507	2.643	153.201	57.306
PENTA SECURITY	1.108.026	0	1.108.026	1.020.489	2.628	1.020.489	0
QBE	12.665	0	12.665	0	0	0	0
RENTA NACIONAL	0	0	0	0	0	0	0
RIMAC INTERNACIONAL SEGUROS	0	0	0	0	0	0	0
RSA SEGUROS CHILE	221.954	0	221.954	220.874	21.005	220.874	0
SEGUROS ATLANTIDA S.A.	0	0	0	0	0	0	0
SEGUROS CATACUMBO	293	0	293	0	0	0	0
TOTAL	1.809.196	0	1.809.196	1.537.163	90.606	1.479.857	57.306

Nota 48 SOLVENCIA

48.1 CUMPLIMIENTO REGIMEN DE INVERSIONES Y ENDEUDAMIENTO

Obligación de invertir las Reservas Técnicas y Patrimonio de Riesgo.		47.805.239
Reservas Técnicas	32.100.195	
Patrimonio de Riesgo.	15.705.044	
Inversiones representativas de Reservas Técnicas y Patrimonio de Riesgo.		51.480.948
Superávit (Déficit) de Inversiones representativas de Reservas Técnicas y Patrimonio de Riesgo.		3.675.709

Patrimonio Neto		17.691.055
Patrimonio Contable	20.511.808	
Activo no efectivo (-)	-2.820.753	
ENDEUDAMIENTO		
Total	2,70	
Financiero	0,89	

48.2 Obligación de Invertir

Total Reservas Seguros No Previsionales		11.373.461
Reserva de Riesgo en Curso	6.110.857	
5.21.31.10 Reserva de Riesgo en Curso	46.869.890	
5.14.21.00 Participación del Reaseguro en la Reserva de Riesgo en Curso	-40.759.033	
Reserva Matemática	0	
5.21.31.30 Reserva Matemática	0	
5.14.23.00 Participación del Reaseguro en la Reserva Matemática	0	
5.21.31.40 Reserva Valor del Fondo	0	
Reserva de Rentas Privadas	0	
5.21.31.50 Reserva de Rentas Privadas	0	
5.14.24.00 Participación del Reaseguro en la Reserva de Rentas Privadas	0	
Reserva de Siniestros	4.108.462	
5.21.31.60 Reserva de Siniestros	30.980.761	
5.14.25.00 Participación del Reaseguro en la Reserva de Siniestros	-26.872.299	
Reserva Catastrófica de Terremoto	1.154.142	
5.21.31.70 Reserva Catastrófica de Terremoto	1.154.142	
5.14.26.00 Participación del Reaseguro en la Reserva Catastrófica de Terremoto	0	

Total Reservas Adicionales		728.951
Reserva de Insuficiencia de Primas	728.951	
5.21.31.80 Reserva de Insuficiencia de Primas	728.951	
5.14.27.00 Participación del Reaseguro en la Reserva de Insuficiencia de Primas	0	
Otras Reservas Técnicas	0	
5.21.31.90 Otras Reservas Técnicas	0	
5.14.28.00 Participación del Reaseguro en Otras Reservas Técnicas	0	

Primas por Pagar (Sólo seguros generales - ver cuadro)		19.997.783
Reserva de Riesgo en Curso de Primas por Pagar (RRCPP)	19.997.783	
Reserva de Siniestros de Primas por Pagar (RSPP)	0	

TOTAL OBLIGACIÓN DE INVERTIR RESERVAS TECNICAS		32.100.195
---	--	------------

Patrimonio de Riesgo		15.705.044
Margen de Solvencia		10.458.279
Patrimonio de Endeudamiento		15.705.044
((PE+PI)/5) Cías Seg. Generales ((PE+PI-RVF)/20)+(RVF/140) Cías Seg. Vida	9.561.048	
Pasivo Exigible + Pasivo Indirecto - Reservas Técnicas	15.705.044	
Patrimonio Mínimo UF 90. (UF 120. Si es Reaseguradora)		2.097.860

TOTAL OBLIGACIÓN DE INVERTIR (RESERVAS TÉCNICAS + PATRIMONIO DE RIESGO)		47.805.239
--	--	------------

Primas por Pagar (Sólo seguros generales)

1,1	Deudores por Reaseguro		19.997.783	
	1.1.1 Primas por Pagar Reaseguradores	17.682.887		
	1.1.2 Primas por Pagar Coaseguro	2.314.896		
	1.1.3 Otras	0		
1,2	PCNG - DCNG		35.166.159	
	Prima Cedida No Ganada (PCNG)	40.759.033		
	Descuento de Cesión No Ganado (DCNG)	5.592.874		
1,3	RRC P.P			19.997.783
1,4	RS PP			0

Se entiende como pasivo exigible al "TOTAL PASIVO", cuenta 5.21.00.00 menos la cuenta 5.14.20.00 "Participación del reaseguro en las Reservas Técnicas", del Estado de Situación Financiera.

48.3 ACTIVOS NO EFECTIVOS

Activo No Efectivo	Cuenta del Estado Financiero	Activo Inicial M\$	Fecha Inicial	Saldo Activo M\$	Amortización del Período M\$	Plazo de Amortización (meses)
Activos Intangibles Distintos a Goodwill	5.15.12.00	3.238.178	01-07-2011	1.651.459	660.584	60
Deudores Relacionados	5.15.33.00	603.894		603.894	0	
Gastos anticipados	5.15.34.00	539.259		539.259	0	
Otros	5.15.35.00	26.141		26.141	0	
TOTAL INVERSIONES NO EFECTIVAS				2.820.753		

INVENTARIO DE INVERSIONES

Indicar los activos que son representativas de reservas técnicas y patrimonio de riesgo y activos representativos de patrimonio libre, según el siguiente cuadro:

ACTIVOS REPRESENTATIVOS DE RESERVAS TECNICAS Y PATRIMONIO	Parcial	Total
a) Instrumentos emitidos por el Estado o Banco Central		4.109.930
b) Depósitos a plazo o títulos representativos de captaciones emitidos por Bancos e Instituciones Financieras.		3.013.466
b.1 Depósitos y otros	1.894.880	
b.2 Bonos bancarios	1.118.586	
c) Letras de crédito emitidas por Bancos e Instituciones Financieras.		8.404
d) Bonos, pagarés y debentures emitidos por empresas públicas o privadas.		3.004.721
dd) Cuotas de fondos de inversión		89.039
dd.1 Mobiliarios		
dd.2 Inmobiliarios	89.039	
dd.3 Capital de riesgo		
e) Acciones de sociedades anónimas abiertas admitidas		
ee) Acciones de sociedades anónimas inmobiliarias.		
f) Crédito a asegurados por prima no vencida y no devengada.(1er.grupo)		29.562.237
g) Siniestros por cobrar a reaseguradores (por siniestros) pagados a asegurados) no vencido.		4.928.660
h) Bienes raíces.		1.421.515
h.1 Bienes raíces no habitacionales para uso propio o de renta	1.421.515	
h.2 Bienes raíces no habitacionales entregados en leasing		
h.3 Bienes raíces urbanos habitacionales para uso propio o de renta		
h.4 Bienes raíces urbanos habitacionales entregados en leasing		
i) Crédito no vencido seguro de invalidez y sobrevivencia D.L. N° 3500 y crédito por saldo cuenta individual.(2do.grupo)		
ii) Avance a tenedores de pólizas de seguros de vida.(2do.grupo)		
j) Activos internacionales.		
k) Crédito a cedentes por prima no vencida y no devengada.(1er.grupo)		1.479.857
l) Crédito a cedentes por prima no vencida devengada.(1er.grupo)		57.306
m) Derivados Descuento de aceptación no devengado.		
n) Mutuos hipotecarios endosables		
ñ) Bancos		3.805.813
o) Fondos Mutuos de Renta Fija de Corto Plazo		
p) Otras Inversiones Financieras		
q) Crédito de Consumo		
r) Otras inversiones representativas según DL N°1092 (sólo Mutualidades)		
TOTAL ACTIVOS REPRESENTATIVOS DE RESERVAS TECNICAS Y PATRIMONIO DE RIESGO		51.480.948
ACTIVOS REPRESENTATIVOS DE PATRIMONIO LIBRE		
Caja		1.069
Muebles para su propio uso		964.240
Otros.....		
TOTAL ACTIVO REPRESENTATIVOS DE PATRIMONIO LIBRE		965.309

Metodologías aplicadas para el cálculo de Reservas Técnicas según Norma de Carácter General 306 y sus modificaciones

Introducción.

En el presente informe se exponen los criterios y las metodologías adoptadas para la constitución de reserva técnicas, según lo normado en la NCG 306 y sus modificaciones.

Las reservas presentadas en el presente son:

1. Reserva de Riesgo en Curso
2. Reserva de Insuficiencia de Primas
3. Reservas de Siniestros
 - a. Reserva de Siniestros Reportados
 - b. Reserva de Siniestros Ocurredos y No Reportados
4. Reserva Catastrófica de Terremoto
5. Reserva por Adecuación de Pasivos

El presente informe será incluido como nota en los Estados Financieros.

Reserva de Riesgo en Curso.

La reserva de riesgos en curso (RRC) se define como aquella que refleja la estimación de los siniestros futuros gastos que serán asumidos por la compañía por aquellos riesgos vigentes y que se determina sobre la base de la prima que la compañía ha establecido para soportar dichos siniestros y gastos.

El método propuesto por la Superintendencia de Seguros y Valores, en la NCG 306, corresponde al *Método de Numerales Diarios*, que se basa en la proporción de días de vigencia por transcurrir sobre el número de días totales de vigencia de la póliza. Es decir:

$$RRC=(Prima\ Directa-Costos\ de\ Adquisición)*(FV-máx(IV;FC))/(FV-IV)$$

Donde,

FV: Fecha de fin de vigencia de la póliza.

IV: Fecha de inicio de vigencia de la póliza.

FC: Fecha de cálculo de los Estados financieros.

Costo de Adquisición computables: Corresponde al costo de intermediación emitido en póliza.

La reserva se computará sobre la prima directa, esto es bruta, sin descontar reaseguro. En el caso de existencia de cesión de riesgos en reaseguro se reconocerá un activo por dicha cesión cuya metodología de constitución y reconocimiento deberá ser consistente con la aplicada en la constitución de la Reserva Riesgo en Curso. Mientras la prima correspondiente no sea traspasada al reasegurador, adicionalmente deberá computarse el correspondiente pasivo "Deuda con Reaseguradores", sin que este tenga el carácter de reserva técnica

En el caso de una cesión de reaseguro en la cual alguna compañía perciba por esta cesión una comisión por parte del reasegurador (también conocida como descuento por cesión), que se relaciona con la cobertura de reaseguro a ser otorgada por el reasegurador, se deberá diferir el reconocimiento en resultados de esta comisión, constituyendo un pasivo, descuento de cesión no ganado, equivalente al valor de la comisión de reaseguro pactada, y un cargo a la cuenta de pasivo por primas por pagar a reaseguradores. La comisión señalada se reconocerá en resultados en forma proporcional a la cobertura devengada, siguiendo los criterios de cálculo de la Reserva Riesgo en Curso. No obstante lo anterior, en caso de duda respecto al tratamiento de una

Los costos de adquisición se reconocerán en forma inmediata en resultado. Por otro lado, para la determinación de la Reserva de Riesgo en Curso, se podrán descontar de la prima los costos de adquisición que sea asociables directamente a la venta del seguro.

La metodología de cálculo de la Reserva de Riesgo en Curso es independiente de los convenios de pago y financiamiento de la prima.

Test de Insuficiencia de Prima.

El Test de Insuficiencia de Primas se realiza para comprobar si las primas devengadas más los ingresos producto de las inversiones son suficientes para soportar los siniestros y gastos incurridos en un período. En caso de comprobar una insuficiencia se creará una Reserva por Insuficiencia de Prima.

La metodología para este test está expuesta en la NCG 306. En el presente informe vamos a dar un resumen detallar las partes en donde la norma no ha sido muy precisa.

El cálculo se realizará por ramo FECU, excluyendo los ramos referentes a terremoto, según la siguiente fórmula

*Reserva de Insuficiencia de Primas = %Insuficiencia * Reserva de Riesgo en Curso neta de reaseguro.*

%Insuficiencia = máximo (Combined ratio – Rentabilidad -1;0)

Combined Ratio = Siniestralidad + Ratio de Gastos

Siniestralidad =

$$\frac{\text{Siniestros Pagados netos de Recuperaciones} + \text{Variación de Reservas} + \text{Variación de OYNR}}{\text{Prima Devengada Neta de anulaciones e incobrabilidad} - \text{Gastos de Adquisición}}$$

$$\text{Ratio de Gastos} = \frac{\text{Gastos Administrativos} - \text{Gastos a Cargo del Reaseguro}}{\text{Prima Devengada Neta de anulaciones e incobrabilidad} - \text{Gastos de Adquisición}}$$

*$$\text{Rentabilidad} = \frac{\text{TI} * (\text{Reservas Medias de siniestros y riesgo en curso})}{\text{Prima Devengada Neta de anulaciones e incobrabilidad} - \text{Gastos de Adquisición}}$$*

Reservas Medias de Siniestros: Promedio de los montos reservados en los últimos 4 trimestres.

Reserva Media de Riesgo en Curso: Promedio de la reserva de riesgo en curso actual de los últimos 4

Incobrabilidad: Se estima el porcentaje de incobrabilidad más representativo de los últimos 5 años

En caso de que la reserva de como resultado un valor por encima de cero, no se constituirá, pero en caso contrario esta reserva debe constituirse en forma bruta en el pasivo y reconocerse la participación del reasegurador en el activo. Por lo tanto la reserva será igual a:

Reserva de Insuficiencia de Prima Directa: %Insuficiencia(RRC_Act Directa + RRC_Act Aceptada)*

Activo por Insuficiencia de Prima Cedida: %Insuficiencia(RRC_Act Cedida)*

Reserva de Siniestros

Reserva de Siniestros Reportados

Siguiendo con lo establecido en la NCG 306, se constituyen reserva para siniestros: a) Liquidados y no pagados; b) Liquidados y controvertidos por el asegurado y c) En proceso de Liquidación.

Reserva de Siniestros Ocurridos y No Reportados (OYNR)

Se calcula y se constituye la reserva de siniestros incurridos y no reportados por cada ramo FECU, excluyendo los ramos de terremoto y siguiendo el método estándar normado en la NCG 306, llamado "método de los triángulos de siniestros incurridos".

Reserva Catastrófica de Terremoto

Esta reserva se constituye adicionalmente a la Reserva de Riesgo en Curso siguiendo los lineamientos establecidos en la NCG 306.

Test de Adecuación de Pasivos

En el Test de Adecuación de Pasivo (TAP) se estima cada una de las variables que intervienen en el resultado técnico, pronosticando una posible insuficiencia en las reservas. El resultado del test indicará si es necesario crear una reserva por adecuación de pasivos.

Para estimar la insuficiencia por adecuación de pasivos ACE Seguros de Vida S.A, tomo en cuenta, para las pólizas que genera reserva de riesgo en curso, las recomendaciones de IFRS 4, en donde se toma la metodología del Test de Insuficiencia de Prima, pero de los riesgos directos, es decir, sin tomar en cuenta el reaseguro y sus comisiones, resultando reserva siempre y cuando se cumpla:

Reserva por Adecuación de Pasivos =

*Min(Reserva por Insuficiencia de Primas - Insuficiencia estimada en TAP; 0) * (-1)*

6.01.01 CUADRO DE MARGEN DE CONTRIBUCION INDIVIDUAL

CODIGOS NUEVOS	NOMBRE CUENTA	99	1	2	3	4	5	6	7	8	15	17	18	19	20	21	22	23	25	31	50
6.31.10.00	MARGEN DE CONTRIBUCIÓN	117.002	1.121	24	281	1.039	59	153	974	-759	108.614	630	1.020	94	0	0	5	17	0	3.461	269
6.31.11.00	Prima Retenida	120.861	2.086	47	385	8.351	55	473	815	1.209	103.674	262	642	174	0	0	7	18	0	2.227	436
6.31.11.10	Prima Directa	175.905	7.692	171	1.166	28.668	226	1.178	2.252	5.515	113.388	1.310	3.210	870	0	0	35	93	0	7.827	2.304
6.31.11.20	Prima Aceptada	0	0	0	0	0	0	0	0	0	0	0	0	0	0	0	0	0	0	0	0
6.31.11.30	Prima Cedida	55.044	5.606	124	781	20.317	171	705	1.437	4.306	9.714	1.048	2.568	696	0	0	28	75	0	5.600	1.868
6.31.12.00	Variación de Reservas Técnicas	-24.018	2	-18	-47	-204	-30	21	-541	30	-23.238	-1	0	0	0	0	0	4	0	-1	5
6.31.12.10	Variación Reserva de Riesgos en Curso	-25.479	110	0	-48	-204	-30	20	-76	30	-25.283	0	0	0	0	0	0	-2	0	0	-1
6.31.12.20	Variación Reserva Catastrófica de Terremoto	0	0	0	0	0	0	0	0	0	0	0	0	0	0	0	0	0	0	0	0
6.31.12.30	Variación Reserva Insuficiencia de Prima	1.461	-108	-18	1	0	0	1	-465	0	2.045	-1	0	0	0	0	0	2	4	0	0
6.31.12.40	Variación Otras Reservas Técnicas	0	0	0	0	0	0	0	0	0	0	0	0	0	0	0	0	0	0	0	0
6.31.13.00	Costo de Sinistros	2.053	0	0	35	0	0	0	0	1.499	488	-4	-84	0	0	0	0	0	0	0	119
6.31.13.10	Sinistros Directos	6.617	0	0	171	0	0	0	0	2.104	3.286	-25	735	0	0	0	0	0	0	0	346
6.31.13.20	Sinistros Cedidos	4.564	0	0	136	0	0	0	0	605	2.798	-21	819	0	0	0	0	0	0	0	227
6.31.13.30	Sinistros Aceptados	0	0	0	0	0	0	0	0	0	0	0	0	0	0	0	0	0	0	0	0
6.31.14.00	Resultado de Intermediación	15.796	-28	11	-30	137	-36	55	-36	90	17.705	-382	-428	-94	0	0	1	-3	0	-1.210	44
6.31.14.10	Comisión Agentes Directos	0	0	0	0	0	0	0	0	0	0	0	0	0	0	0	0	0	0	0	0
6.31.14.20	Comisiones Corredores	29.986	1.220	31	182	4.344	41	185	343	896	19.924	0	491	160	0	0	6	16	0	1.793	354
6.31.14.30	Comisiones Reaseguro Aceptado	0	0	0	0	0	0	0	0	0	0	0	0	0	0	0	0	0	0	0	0
6.31.14.40	Comisiones Reaseguro Cedido	14.190	1.248	20	212	4.207	77	130	379	806	2.219	382	919	254	0	0	5	19	0	3.003	310
6.31.15.00	Gastos por Reaseguro No Proporcional	11.149	1.109	30	165	7.457	62	256	449	354	924	25	147	174	0	0	1	0	0	-4	0
6.31.16.00	Deterioro de Seguros	-1.121	-118	0	-19	-78	0	-12	-31	-5	-819	-6	-13	0	0	0	0	0	0	-19	-1

6.01.02 CUADRO DE COSTO DE ADMINISTRACIÓN INDIVIDUAL

6.31.20.00	COSTO DE ADMINISTRACIÓN	55.945	2.553	55	377	9.432	73	404	812	1.735	35.539	413	1.028	274	0	0	11	30	0	2.485	724
6.31.21.00	Costo de Administración Directo	40.659	1.856	40	274	6.855	53	294	590	1.261	25.828	300	747	199	0	0	8	22	0	1.806	526
6.31.21.10	Remuneración	5.343	244	5	36	901	7	39	78	166	3.394	39	98	26	0	0	1	3	0	237	69
6.31.21.20	Gastos asociados al canal de distribución	0	0	0	0	0	0	0	0	0	0	0	0	0	0	0	0	0	0	0	0
6.31.21.30	Otros	35.316	1.612	35	238	5.954	46	255	512	1.095	22.434	261	649	173	0	0	7	19	0	1.569	457
6.31.22.00	Costo de Administración Indirecto	15.286	697	15	103	2.577	20	110	222	474	9.711	113	281	75	0	0	3	8	0	679	198
6.31.22.10	Remuneración	4.737	216	5	32	799	6	34	69	147	3.010	35	87	23	0	0	1	2	0	210	61
6.31.22.20	Gastos asociados al canal de distribución	0	0	0	0	0	0	0	0	0	0	0	0	0	0	0	0	0	0	0	0
6.31.22.30	Otros	10.549	481	10	71	1.778	14	76	153	327	6.701	78	194	52	0	0	2	6	0	469	137

6.04 CUADRO DE DATOS INDIVIDUAL

CODIGO	NOMBRE CUENTA	99	1	2	3	4	5	6	7	8	15	17	18	19	20	21	22	23	25	31	50
--------	---------------	----	---	---	---	---	---	---	---	---	----	----	----	----	----	----	----	----	----	----	----

6.04.01 CUADRO DE DATOS ESTADISTICOS INDIVIDUAL

6.41.01.00	Número de siniestros	2	0	0	0	0	0	0	0	1	0	0	1	0	0	0	0	0	0	0	0
6.41.02.00	Número de pólizas contratadas en el periodo	55	1	1	1	2	1	2	4	1	35	1	1	1	0	0	1	1	0	1	1
6.41.02.10	Individuales	55	1	1	1	2	1	2	4	1	35	1	1	1	0	0	1	1	0	1	1
6.41.02.20	Colectivos	0	0	0	0	0	0	0	0	0	0	0	0	0	0	0	0	0	0	0	0
6.41.02.30	Masivos	0	0	0	0	0	0	0	0	0	0	0	0	0	0	0	0	0	0	0	0
6.41.03.00	Total de pólizas vigentes	43	1	1	1	1	1	2	3	1	25	1	1	1	0	0	1	1	0	1	1
6.41.03.10	Individuales	43	1	1	1	1	1	2	3	1	25	1	1	1	0	0	1	1	0	1	1
6.41.03.20	Colectivos	0	0	0	0	0	0	0	0	0	0	0	0	0	0	0	0	0	0	0	0
6.41.03.30	Masivos	0	0	0	0	0	0	0	0	0	0	0	0	0	0	0	0	0	0	0	0
6.41.04.00	Número de Items vigentes	55	1	1	2	2	1	2	3	2	33	1	1	1	0	0	1	1	0	2	1
6.41.05.00	Pólizas no vigentes en el periodo	16	0	0	0	1	0	0	1	0	13	0	0	0	0	0	0	0	0	0	1

6.04.02 CUADRO DE DATOS VARIOS INDIVIDUAL

6.42.01.00	Monto Asegurados Directos (MM\$)	74.142	2.790	94	317	7.625	108	171	7.882	3.996	12.716	65	19	6	0	0	9	24	0	38.132	188
6.42.01.10	Moneda Nacional	56.101	1.096	91	308	3.767	103	159	7.192	3.944	4.013	6	0	0	0	0	4	24	0	35.208	186
6.42.01.20	Moneda Extranjera	18.041	1.694	3	9	3.858	5	12	690	52	8.703	59	19	6	0	0	5	0	0	2.924	2
6.42.02.00	Monto asegurado retenido (MM\$)	33.292	175	0	29	705	2	16	1.869	218	26.357	14	0	0	0	0	3	2	0	3.887	15

6.01.01 CUADRO DE MARGEN DE CONTRIBUCION COLECTIVO

CODIGOS NUEVOS	NOMBRE CUENTA	99	1	2	3	4	5	6	7	8	15	17	18	19	20	21	22	23	25	31	50
6.31.10.00	MARGEN DE CONTRIBUCIÓN	2.769.954	0	0	0	0	0	0	0	0	-760	0	0	0	0	0	0	0	0	1.063.699	1.707.015
6.31.11.00	Prima Retenida	2.699.353	0	0	0	0	0	0	0	0	4.092	0	0	0	0	0	0	0	0	743.300	1.951.961
6.31.11.10	Prima Directa	5.492.932	0	0	0	0	0	0	0	0	20.459	0	0	0	0	0	0	0	0	2.673.868	2.798.605
6.31.11.20	Prima Aceptada	0	0	0	0	0	0	0	0	0	0	0	0	0	0	0	0	0	0	0	0
6.31.11.30	Prima Cedida	2.793.579	0	0	0	0	0	0	0	0	16.367	0	0	0	0	0	0	0	0	1.930.568	846.644
6.31.12.00	Variación de Reservas Técnicas	226.694	0	0	0	0	0	0	0	0	-439	0	0	0	0	0	0	0	0	-444	227.577
6.31.12.10	Variación Reserva de Riesgos en Curso	226.655	0	0	0	0	0	0	0	0	-478	0	0	0	0	0	0	0	0	-444	227.577
6.31.12.20	Variación Reserva Catastrófica de Terremoto	0	0	0	0	0	0	0	0	0	0	0	0	0	0	0	0	0	0	0	0
6.31.12.30	Variación Reserva Insuficiencia de Prima	39	0	0	0	0	0	0	0	0	39	0	0	0	0	0	0	0	0	0	0
6.31.12.40	Variación Otras Reservas Técnicas	0	0	0	0	0	0	0	0	0	0	0	0	0	0	0	0	0	0	0	0
6.31.13.00	Costo de Sinistros	386.125	0	0	0	0	0	0	0	0	4.835	0	0	0	0	0	0	0	0	170.064	211.226
6.31.13.10	Sinistros Directos	1.158.578	0	0	0	0	0	0	0	0	32.531	0	0	0	0	0	0	0	0	510.011	616.036
6.31.13.20	Sinistros Cedidos	772.453	0	0	0	0	0	0	0	0	27.696	0	0	0	0	0	0	0	0	339.947	404.810
6.31.13.30	Sinistros Aceptados	0	0	0	0	0	0	0	0	0	0	0	0	0	0	0	0	0	0	0	0
6.31.14.00	Resultado de Intermediación	-675.605	0	0	0	0	0	0	0	0	-953	0	0	0	0	0	0	0	0	-482.217	-192.435
6.31.14.10	Comisión Agentes Directos	0	0	0	0	0	0	0	0	0	0	0	0	0	0	0	0	0	0	0	0
6.31.14.20	Comisiones Corredores	679.053	0	0	0	0	0	0	0	0	2.925	0	0	0	0	0	0	0	0	529.030	147.098
6.31.14.30	Comisiones Reaseguro Aceptado	0	0	0	0	0	0	0	0	0	0	0	0	0	0	0	0	0	0	0	0
6.31.14.40	Comisiones Reaseguro Cedido	1.354.658	0	0	0	0	0	0	0	0	3.878	0	0	0	0	0	0	0	0	1.011.247	339.533
6.31.15.00	Gastos por Reaseguro No Proporcional	174	0	0	0	0	0	0	0	0	1.557	0	0	0	0	0	0	0	0	-1.378	-5
6.31.16.00	Deterioro de Seguros	-7.989	0	0	0	0	0	0	0	0	-148	0	0	0	0	0	0	0	0	-6.424	-1.417

6.01.02 CUADRO DE COSTO DE ADMINISTRACIÓN COLECTIVO

6.31.20.00	COSTO DE ADMINISTRACIÓN	1.735.395	0	0	0	0	0	0	0	0	6.412	0	0	0	0	0	0	0	0	848.985	879.998
6.31.21.00	Costo de Administración Directo	1.261.195	0	0	0	0	0	0	0	0	4.660	0	0	0	0	0	0	0	0	616.998	639.537
6.31.21.10	Remuneración	165.754	0	0	0	0	0	0	0	0	612	0	0	0	0	0	0	0	0	81.090	84.052
6.31.21.20	Gastos asociados al canal de distribución	0	0	0	0	0	0	0	0	0	0	0	0	0	0	0	0	0	0	0	0
6.31.21.30	Otros	1.095.441	0	0	0	0	0	0	0	0	4.048	0	0	0	0	0	0	0	0	535.908	555.485
6.31.22.00	Costo de Administración Indirecto	474.200	0	0	0	0	0	0	0	0	1.752	0	0	0	0	0	0	0	0	231.987	240.461
6.31.22.10	Remuneración	146.990	0	0	0	0	0	0	0	0	543	0	0	0	0	0	0	0	0	71.910	74.537
6.31.22.20	Gastos asociados al canal de distribución	0	0	0	0	0	0	0	0	0	0	0	0	0	0	0	0	0	0	0	0
6.31.22.30	Otros	327.210	0	0	0	0	0	0	0	0	1.209	0	0	0	0	0	0	0	0	160.077	165.924

6.02 CUADRO COSTO DE SINIESTROS COLECTIVO

CODIGOS NUEVOS	NOMBRE CUENTA	99	1	2	3	4	5	6	7	8	15	17	18	19	20	21	22	23	25	31	50
6.35.00.00	Costo de Siniestros	386.127	0	0	0	0	0	0	0	0	4.835	0	0	0	0	0	0	0	0	170.066	211.226
6.35.01.00	Siniestros Pagados	429.005	0	0	0	0	0	0	0	0	2.612	0	0	0	0	0	0	0	0	163.388	263.005
6.35.02.00	Variación Reserva de Siniestros	-42.878	0	0	0	0	0	0	0	0	2.223	0	0	0	0	0	0	0	0	6.678	-51.779
6.35.00.00	Costo de Siniestros	386.127	0	0	0	0	0	0	0	0	4.835	0	0	0	0	0	0	0	0	170.066	211.226
6.35.10.00	Siniestros Pagados	429.005	0	0	0	0	0	0	0	0	2.612	0	0	0	0	0	0	0	0	163.388	263.005
6.35.11.00	Directos	1.286.733	0	0	0	0	0	0	0	0	17.432	0	0	0	0	0	0	0	0	491.538	777.763
6.35.12.00	Cedidos	857.728	0	0	0	0	0	0	0	0	14.820	0	0	0	0	0	0	0	0	328.150	514.758
6.35.13.00	Aceptados	0	0	0	0	0	0	0	0	0	0	0	0	0	0	0	0	0	0	0	0
6.35.14.00	Recuperos	0	0	0	0	0	0	0	0	0	0	0	0	0	0	0	0	0	0	0	0
6.35.20.00	Siniestros por Pagar	84.002	0	0	0	0	0	0	0	0	5.086	0	0	0	0	0	0	0	0	46.689	32.227
6.35.21.00	Liquidados	20.944	0	0	0	0	0	0	0	0	284	0	0	0	0	0	0	0	0	8.001	12.659
6.35.21.10	Directos	20.944	0	0	0	0	0	0	0	0	284	0	0	0	0	0	0	0	0	8.001	12.659
6.35.21.20	Cedidos	0	0	0	0	0	0	0	0	0	0	0	0	0	0	0	0	0	0	0	0
6.35.21.30	Aceptados	0	0	0	0	0	0	0	0	0	0	0	0	0	0	0	0	0	0	0	0
6.35.22.00	En Proceso de Liquidación	28.766	0	0	0	0	0	0	0	0	2.320	0	0	0	0	0	0	0	0	17.563	8.883
6.35.22.10	Directos	104.365	0	0	0	0	0	0	0	0	16.146	0	0	0	0	0	0	0	0	56.741	31.478
6.35.22.20	Cedidos	75.599	0	0	0	0	0	0	0	0	13.826	0	0	0	0	0	0	0	0	39.178	22.595
6.35.22.30	Aceptados	0	0	0	0	0	0	0	0	0	0	0	0	0	0	0	0	0	0	0	0
6.35.23.00	Ocurridos y No Reportados	34.292	0	0	0	0	0	0	0	0	2.482	0	0	0	0	0	0	0	0	21.125	10.685
6.35.30.00	Siniestros por Pagar Periodo Anterior	126.880	0	0	0	0	0	0	0	0	2.863	0	0	0	0	0	0	0	0	40.011	84.006

6.04 CUADRO DE DATOS COLECTIVO

CODIGO	NOMBRE CUENTA	99	1	2	3	4	5	6	7	8	15	17	18	19	20	21	22	23	25	31	50
--------	---------------	----	---	---	---	---	---	---	---	---	----	----	----	----	----	----	----	----	----	----	----

6.04.01 CUADRO DE DATOS ESTADISTICOS COLECTIVO

6.41.01.00	Número de siniestros	551	0	0	0	0	0	0	0	0	2	0	0	0	0	0	0	0	0	323	226
6.41.02.00	Número de pólizas contratadas en el periodo	344	0	0	0	0	0	0	0	0	6	0	0	0	0	0	0	0	0	184	154
6.41.02.10	Individuales	0	0	0	0	0	0	0	0	0	0	0	0	0	0	0	0	0	0	0	0
6.41.02.20	Colectivos	344	0	0	0	0	0	0	0	0	6	0	0	0	0	0	0	0	0	184	154
6.41.02.30	Masivos	0	0	0	0	0	0	0	0	0	0	0	0	0	0	0	0	0	0	0	0
6.41.03.00	Total de pólizas vigentes	620	0	0	0	0	0	0	0	0	6	0	0	0	0	0	0	0	0	451	163
6.41.03.10	Individuales	0	0	0	0	0	0	0	0	0	0	0	0	0	0	0	0	0	0	0	0
6.41.03.20	Colectivos	620	0	0	0	0	0	0	0	0	6	0	0	0	0	0	0	0	0	451	163
6.41.03.30	Masivos	0	0	0	0	0	0	0	0	0	0	0	0	0	0	0	0	0	0	0	0
6.41.04.00	Número de Items vigentes	1.410	0	0	0	0	0	0	0	0	8	0	0	0	0	0	0	0	0	933	469
6.41.05.00	Pólizas no vigentes en el periodo	562	0	0	0	0	0	0	0	0	3	0	0	0	0	0	0	0	0	521	38

6.04.02 CUADRO DE DATOS VARIOS COLECTIVO

6.42.01.00	Monto Asegurados Directos (MM\$)	14.642.495	0	0	0	0	0	0	0	0	3.001	0	0	0	0	0	0	0	0	14.257.683	381.811
6.42.01.10	Moneda Nacional	13.543.744	0	0	0	0	0	0	0	0	947	0	0	0	0	0	0	0	0	13.164.335	378.462
6.42.01.20	Moneda Extranjera	1.098.751	0	0	0	0	0	0	0	0	2.054	0	0	0	0	0	0	0	0	1.093.348	3.349
6.42.02.00	Monto asegurado retenido (MM\$)	2.797.133	0	0	0	0	0	0	0	0	498	0	0	0	0	0	0	0	0	2.159.370	637.265

6.01.01 CUADRO DE MARGEN DE CONTRIBUCION MASIVO

CODIGOS NUEVOS	NOMBRE CUENTA	99	1	2	3	4	5	6	7	8	15	17	18	19	20	21	22	23	25	31	50
6.31.10.00	MARGEN DE CONTRIBUCIÓN	22.543.765	1.372.114	0	429.682	45.761	0	983	0	4.866.643	7.239	0	0	0	0	0	0	278.491	0	8.242.067	7.300.785
6.31.11.00	Prima Retenida	19.685.029	1.371.516	0	237.548	55.860	0	1.375	0	7.298.719	3.610	0	0	0	0	0	0	120.936	0	5.833.127	4.762.338
6.31.11.10	Prima Directa	48.193.739	3.474.358	0	505.510	148.184	0	3.511	0	8.181.018	15.936	0	0	0	0	0	0	933.567	0	17.492.769	17.438.886
6.31.11.20	Prima Aceptada	198.432	0	0	0	0	0	0	0	0	0	0	0	0	0	0	0	0	0	198.432	0
6.31.11.30	Prima Cedida	28.707.142	2.102.842	0	267.962	92.324	0	2.136	0	882.299	12.326	0	0	0	0	0	0	812.631	0	11.858.074	12.676.548
6.31.12.00	Variación de Reservas Técnicas	450.855	1.087	0	-135.724	-961	0	187	0	510.211	-580	0	0	0	0	0	0	57.019	0	-1.923	21.539
6.31.12.10	Variación Reserva de Riesgos en Curso	472.754	80.381	0	-139.633	-961	0	176	0	510.211	-631	0	0	0	0	0	0	3.595	0	-1.923	21.539
6.31.12.20	Variación Reserva Catastrófica de Terremoto	0	0	0	0	0	0	0	0	0	0	0	0	0	0	0	0	0	0	0	0
6.31.12.30	Variación Reserva Insuficiencia de Prima	-21.899	-79.294	0	3.909	0	0	11	0	0	51	0	0	0	0	0	0	0	0	53.424	0
6.31.12.40	Variación Otras Reservas Técnicas	0	0	0	0	0	0	0	0	0	0	0	0	0	0	0	0	0	0	0	0
6.31.13.00	Costo de Sinistros	4.516.750	393.720	0	33.148	0	0	105	0	1.272.169	4	0	0	0	0	0	0	53.968	0	1.674.369	1.089.267
6.31.13.10	Sinistros Directos	16.434.335	5.872.841	0	161.920	0	0	1.310	0	1.785.640	25	0	0	0	0	0	0	414.465	0	5.021.315	3.176.819
6.31.13.20	Sinistros Cedidos	11.917.585	5.479.121	0	128.772	0	0	1.205	0	513.471	21	0	0	0	0	0	0	360.497	0	3.346.946	2.087.552
6.31.13.30	Sinistros Aceptados	0	0	0	0	0	0	0	0	0	0	0	0	0	0	0	0	0	0	0	0
6.31.14.00	Resultado de Intermediación	-8.275.811	-758.295	0	-137.985	-22.423	0	-640	0	584.646	-4.111	0	0	0	0	0	0	-265.753	0	-4.030.896	-3.640.354
6.31.14.10	Comisión Agentes Directos	0	0	0	0	0	0	0	0	0	0	0	0	0	0	0	0	0	0	0	0
6.31.14.20	Comisiones Corredores	5.088.818	277.797	0	46.510	18.230	0	373	0	956.096	1.682	0	0	0	0	0	0	40.663	0	2.294.227	1.453.240
6.31.14.30	Comisiones Reaseguro Aceptado	58.548	0	0	0	0	0	0	0	0	0	0	0	0	0	0	0	0	0	58.548	0
6.31.14.40	Comisiones Reaseguro Cedido	13.423.177	1.036.092	0	184.495	40.653	0	1.013	0	371.450	5.793	0	0	0	0	0	0	306.416	0	6.383.671	5.093.594
6.31.15.00	Gastos por Reaseguro No Proporcional	572.732	416.153	0	56.762	33.885	0	775	0	72.518	1.173	0	0	0	0	0	0	0	0	-8.464	-70
6.31.16.00	Deterioro de Seguros	-123.262	-53.263	0	-8.335	-402	0	-35	0	-7.468	-115	0	0	0	0	0	0	-2.789	0	-42.026	-8.829

6.01.02 CUADRO DE COSTO DE ADMINISTRACIÓN MASIVO

6.31.20.00	COSTO DE ADMINISTRACIÓN	15.275.194	1.153.255	0	163.314	48.751	0	1.205	0	2.572.451	4.995	0	0	0	0	0	0	293.552	0	5.554.159	5.483.512
6.31.21.00	Costo de Administración Directo	11.101.225	838.126	0	118.688	35.430	0	876	0	1.869.525	3.630	0	0	0	0	0	0	213.339	0	4.036.477	3.985.134
6.31.21.10	Remuneración	1.458.990	110.152	0	15.599	4.656	0	115	0	245.704	477	0	0	0	0	0	0	28.038	0	530.498	523.751
6.31.21.20	Gastos asociados al canal de distribución	6.061.598	0	0	0	0	0	0	0	0	0	0	0	0	0	0	0	0	0	3.050.198	3.011.400
6.31.21.30	Otros	3.580.637	727.974	0	103.089	30.774	0	761	0	1.623.821	3.153	0	0	0	0	0	0	185.301	0	455.781	449.983
6.31.22.00	Costo de Administración Indirecto	4.173.969	315.129	0	44.626	13.321	0	329	0	702.926	1.365	0	0	0	0	0	0	80.213	0	1.517.682	1.498.378
6.31.22.10	Remuneración	1.293.821	97.682	0	13.833	4.129	0	102	0	217.888	423	0	0	0	0	0	0	24.864	0	470.442	464.458
6.31.22.20	Gastos asociados al canal de distribución	0	0	0	0	0	0	0	0	0	0	0	0	0	0	0	0	0	0	0	0
6.31.22.30	Otros	2.880.148	217.447	0	30.793	9.192	0	227	0	485.038	942	0	0	0	0	0	0	55.349	0	1.047.240	1.033.920

6.02 CUADRO COSTO DE SINIESTROS MASIVO

CODIGOS NUEVOS	NOMBRE CUENTA	99	1	2	3	4	5	6	7	8	15	17	18	19	20	21	22	23	25	31	50
6.35.00.00	Costo de Siniestros	4.516.752	393.720	0	33.148	0	0	105	0	1.272.170	3	0	0	0	0	0	0	53.969	0	1.674.368	1.089.269
6.35.01.00	Siniestros Pagados	4.818.424	301.222	0	28.944	0	0	207	0	1.473.977	2	0	0	0	0	0	0	49.162	0	1.608.632	1.356.278
6.35.02.00	Variación Reserva de Siniestros	-301.672	92.498	0	4.204	0	0	-102	0	-201.807	1	0	0	0	0	0	0	4.807	0	65.736	-267.009
6.35.00.00	Costo de Siniestros	4.516.752	393.720	0	33.148	0	0	105	0	1.272.170	3	0	0	0	0	0	0	53.969	0	1.674.368	1.089.269
6.35.10.00	Siniestros Pagados	4.818.424	301.222	0	28.944	0	0	207	0	1.473.977	2	0	0	0	0	0	0	49.162	0	1.608.632	1.356.278
6.35.11.00	Directos	16.038.994	4.664.744	0	283.566	0	0	1.102	0	1.807.086	13	0	0	0	0	0	0	432.229	0	4.839.433	4.010.821
6.35.12.00	Cedidos	11.220.570	4.363.522	0	254.622	0	0	895	0	333.109	11	0	0	0	0	0	0	383.067	0	3.230.801	2.654.543
6.35.13.00	Aceptados	0	0	0	0	0	0	0	0	0	0	0	0	0	0	0	0	0	0	0	0
6.35.14.00	Recuperos	0	0	0	0	0	0	0	0	0	0	0	0	0	0	0	0	0	0	0	0
6.35.20.00	Siniestros por Pagar	1.177.166	322.148	0	40.231	0	0	27	0	167.822	3	0	0	0	0	0	0	21.067	0	459.668	166.200
6.35.21.00	Liquidados	261.059	75.926	0	4.615	0	0	18	0	29.413	0	0	0	0	0	0	0	7.035	0	78.769	65.283
6.35.21.10	Directos	261.059	75.926	0	4.615	0	0	18	0	29.413	0	0	0	0	0	0	0	7.035	0	78.769	65.283
6.35.21.20	Cedidos	0	0	0	0	0	0	0	0	0	0	0	0	0	0	0	0	0	0	0	0
6.35.21.30	Aceptados	0	0	0	0	0	0	0	0	0	0	0	0	0	0	0	0	0	0	0	0
6.35.22.00	En Proceso de Liquidación	531.547	147.347	0	21.314	0	0	5	0	138.409	1	0	0	0	0	0	0	5.744	0	172.914	45.813
6.35.22.10	Directos	5.796.113	4.544.348	0	84.941	0	0	816	0	438.549	12	0	0	0	0	0	0	6.472	0	558.645	162.330
6.35.22.20	Cedidos	5.264.566	4.397.001	0	63.627	0	0	811	0	300.140	11	0	0	0	0	0	0	728	0	385.731	116.517
6.35.22.30	Aceptados	0	0	0	0	0	0	0	0	0	0	0	0	0	0	0	0	0	0	0	0
6.35.23.00	Ocurridos y No Reportados	384.560	98.875	0	14.302	0	0	4	0	0	2	0	0	0	0	0	0	8.288	0	207.985	55.104
6.35.30.00	Siniestros por Pagar Periodo Anterior	1.478.838	229.650	0	36.027	0	0	129	0	369.629	2	0	0	0	0	0	0	16.260	0	393.932	433.209

6.04 CUADRO DE DATOS MASIVO

CODIGO	NOMBRE CUENTA	99	1	2	3	4	5	6	7	8	15	17	18	19	20	21	22	23	25	31	50
--------	---------------	----	---	---	---	---	---	---	---	---	----	----	----	----	----	----	----	----	----	----	----

6.04.01 CUADRO DE DATOS ESTADISTICOS MASIVO

6.41.01.00	Número de siniestros	5.713	347	0	45	0	0	0	0	908	0	0	0	0	0	0	0	62	0	3.183	1.168
6.41.02.00	Número de pólizas contratadas en el periodo	4.602	361	0	556	11	0	6	0	1.005	5	0	0	0	0	0	0	499	0	1.202	957
6.41.02.10	Individuales	0	0	0	0	0	0	0	0	0	0	0	0	0	0	0	0	0	0	0	0
6.41.02.20	Colectivos	0	0	0	0	0	0	0	0	0	0	0	0	0	0	0	0	0	0	0	0
6.41.02.30	Masivos	4.602	361	0	556	11	0	6	0	1.005	5	0	0	0	0	0	0	499	0	1.202	957
6.41.03.00	Total de pólizas vigentes	2.893	57	0	221	1	0	2	0	889	2	0	0	0	0	0	0	394	0	500	827
6.41.03.10	Individuales	0	0	0	0	0	0	0	0	0	0	0	0	0	0	0	0	0	0	0	0
6.41.03.20	Colectivos	0	0	0	0	0	0	0	0	0	0	0	0	0	0	0	0	0	0	0	0
6.41.03.30	Masivos	2.893	57	0	221	1	0	2	0	889	2	0	0	0	0	0	0	394	0	500	827
6.41.04.00	Número de Items vigentes	6.739	100	0	391	2	0	2	0	2.316	2	0	0	0	0	0	0	509	0	1.035	2.382
6.41.05.00	Pólizas no vigentes en el periodo	1.872	304	0	335	10	0	4	0	215	3	0	0	0	0	0	0	105	0	702	194

6.04.02 CUADRO DE DATOS VARIOS MASIVO

6.42.01.00	Monto Asegurados Directos (MM\$)	21.872.491	223.599	0	70.987	7.218	0	227	0	3.736.687	793	0	0	0	0	0	0	83.524	0	15.811.507	1.937.949
6.42.01.10	Moneda Nacional	20.451.704	87.841	0	69.036	3.566	0	211	0	3.687.706	250	0	0	0	0	0	0	83.140	0	14.599.004	1.920.950
6.42.01.20	Moneda Extranjera	1.420.787	135.758	0	1.951	3.652	0	16	0	48.981	543	0	0	0	0	0	0	384	0	1.212.503	16.999
6.42.02.00	Monto asegurado retenido (MM\$)	13.355.259	128.463	0	82.686	3.328	0	144	0	3.717.244	657	0	0	0	0	0	0	21.448	0	9.340.974	60.315

6.01.01 CUADRO DE MARGEN DE CONTRIBUCION COMERCIO, INDUSTRIA E INFRAESTRUCTURA

Table with 21 columns (CODIGOS NUEVOS, NOMBRE CUENTA, 99, 1, 2, 3, 4, 5, 6, 7, 8, 15, 17, 18, 19, 20, 21, 22, 23, 25, 31, 50) and 25 rows detailing margin components like MARGEN DE CONTRIBUCION, Prima Retenida, Variacion de Reservas Tecnicas, Costo de Sinistros, Resultado de Intermediacion, and Gastos por Reaseguro.

6.01.02 CUADRO DE COSTO DE ADMINISTRACION COMERCIO, INDUSTRIA E INFRAESTRUCTURA

Table with 21 columns (CODIGOS NUEVOS, NOMBRE CUENTA, 99, 1, 2, 3, 4, 5, 6, 7, 8, 15, 17, 18, 19, 20, 21, 22, 23, 25, 31, 50) and 10 rows detailing administrative costs such as COSTO DE ADMINISTRACION, Remuneracion, Gastos asociados al canal de distribucion, and Otros.

6.02 CUADRO COSTO DE SINIESTROS COMERCIO, INDUSTRIA E INFRAESTRUCTURA

CODIGOS NUEVOS	NOMBRE CUENTA	99	1	2	3	4	5	6	7	8	15	17	18	19	20	21	22	23	25	31	50
6.35.00.00	Costo de Siniestros	2.663.812	799.604	2.591	380.721	8.755	0	10.951	-1.774	100.155	1.259.702	286.294	-199.363	15.171	0	-20.638	1.733	1.295	1.875	1.875	14.865
6.35.01.00	Siniestros Pagados	1.875.979	611.751	1.557	332.436	2.832	0	21.699	152	116.043	680.677	261.002	-180.233	25.728	0	-21.007	1.606	1.181	244	1.801	18.510
6.35.02.00	Variación Reserva de Siniestros	787.833	187.853	1.034	48.285	5.923	0	-10.748	-1.926	-15.888	579.025	25.292	-19.130	-10.557	0	369	127	114	1.631	74	-3.645
6.35.00.00	Costo de Siniestros	2.663.812	799.604	2.591	380.721	8.755	0	10.951	-1.774	100.155	1.259.702	286.294	-199.363	15.171	0	-20.638	1.733	1.295	1.875	1.875	14.865
6.35.10.00	Siniestros Pagados	1.875.979	611.751	1.557	332.436	2.832	0	21.699	152	116.043	680.677	261.002	-180.233	25.728	0	-21.007	1.606	1.181	244	1.801	18.510
6.35.11.00	Directos	23.097.920	9.473.608	8.327	3.256.914	485.172	0	115.639	812	142.268	4.541.929	1.174.436	2.344.829	133.558	0	1.338.444	8.588	10.385	2.854	5.418	54.739
6.35.12.00	Cedidos	21.221.941	8.861.857	6.770	2.924.478	482.340	0	93.940	660	26.225	3.861.252	913.434	2.525.062	107.830	0	1.359.451	6.982	9.204	2.610	3.617	36.229
6.35.13.00	Aceptados	0	0	0	0	0	0	0	0	0	0	0	0	0	0	0	0	0	0	0	0
6.35.14.00	Recuperos	0	0	0	0	0	0	0	0	0	0	0	0	0	0	0	0	0	0	0	0
6.35.20.00	Siniestros por Pagar	2.846.419	654.248	2.666	462.075	8.493	0	2.807	13	13.212	1.325.030	95.819	243.659	9.697	0	22.198	140	505	3.074	515	2.268
6.35.21.00	Liquidados	375.953	154.198	136	53.012	7.897	0	1.882	13	2.315	73.926	19.115	38.166	2.174	0	21.785	140	169	46	88	891
6.35.21.10	Directos	375.953	154.198	136	53.012	7.897	0	1.882	13	2.315	73.926	19.115	38.166	2.174	0	21.785	140	169	46	88	891
6.35.21.20	Cedidos	0	0	0	0	0	0	0	0	0	0	0	0	0	0	0	0	0	0	0	0
6.35.21.30	Aceptados	0	0	0	0	0	0	0	0	0	0	0	0	0	0	0	0	0	0	0	0
6.35.22.00	En Proceso de Liquidación	1.453.447	299.245	1.514	244.797	596	0	554	0	10.897	604.432	76.704	205.493	7.523	0	169	0	137	567	194	625
6.35.22.10	Directos	17.342.829	9.229.095	20.815	975.595	24.941	0	85.659	0	34.526	4.206.798	1.031.670	1.193.748	37.789	0	493.532	0	155	5.665	626	2.215
6.35.22.20	Cedidos	15.889.382	8.929.850	19.301	730.798	24.345	0	85.105	0	23.629	3.602.366	954.966	988.255	30.266	0	493.363	0	18	5.098	432	1.590
6.35.22.30	Aceptados	0	0	0	0	0	0	0	0	0	0	0	0	0	0	0	0	0	0	0	0
6.35.23.00	Ocurridos y No Reportados	1.017.019	200.805	1.016	164.266	0	0	371	0	0	646.672	0	0	0	0	244	0	199	2.461	233	752
6.35.30.00	Siniestros por Pagar Periodo Anterior	2.058.586	466.395	1.632	413.790	2.570	0	13.555	1.939	29.100	746.005	70.527	262.789	20.254	0	21.829	13	391	1.443	441	5.913

6.04 CUADRO DE DATOS COMERCIO, INDUSTRIA E INFRAESTRUCTURA

CODIGO	NOMBRE CUENTA	99	1	2	3	4	5	6	7	8	15	17	18	19	20	21	22	23	25	31	50
--------	---------------	----	---	---	---	---	---	---	---	---	----	----	----	----	----	----	----	----	----	----	----

6.04.01 CUADRO DE DATOS ESTADISTICOS COMERCIO, INDUSTRIA E INFRAESTRUCTURA

6.41.01.00	Número de siniestros	4.881	706	3	523	10	0	38	1	72	560	989	1.783	151	0	18	6	1	0	4	16
6.41.02.00	Número de pólizas contratadas en el periodo	13.021	1.384	263	963	1.474	239	1.462	1.480	33	2.960	658	1.044	495	5	97	418	28	2	10	6
6.41.02.10	Individuales	13.021	1.384	263	963	1.474	239	1.462	1.480	33	2.960	658	1.044	495	5	97	418	28	2	10	6
6.41.02.20	Colectivos	0	0	0	0	0	0	0	0	0	0	0	0	0	0	0	0	0	0	0	0
6.41.02.30	Masivos	0	0	0	0	0	0	0	0	0	0	0	0	0	0	0	0	0	0	0	0
6.41.03.00	Total de pólizas vigentes	10.348	1.353	223	1.024	1.204	204	1.209	1.225	50	2.614	222	347	157	5	55	373	56	2	21	4
6.41.03.10	Individuales	10.348	1.353	223	1.024	1.204	204	1.209	1.225	50	2.614	222	347	157	5	55	373	56	2	21	4
6.41.03.20	Colectivos	0	0	0	0	0	0	0	0	0	0	0	0	0	0	0	0	0	0	0	0
6.41.03.30	Masivos	0	0	0	0	0	0	0	0	0	0	0	0	0	0	0	0	0	0	0	0
6.41.04.00	Número de Items vigentes	21.475	2.377	333	1.808	1.801	308	1.759	1.777	129	3.497	2.740	2.848	1.411	7	97	450	73	2	43	15
6.41.05.00	Pólizas no vigentes en el periodo	5.338	172	53	0	1.011	59	253	293	12	1.399	583	978	389	6	81	47	0	0	0	2

6.04.02 CUADRO DE DATOS VARIOS COMERCIO, INDUSTRIA E INFRAESTRUCTURA

6.42.01.00	Monto Asegurados Directos (MM\$)	22.436.306	5.297.835	271.477	328.112	6.912.305	353.408	178.454	4.154.343	208.205	1.344.446	415.190	612.033	14.753	1.971	1.630.156	47.005	12.102	495	641.217	12.799
6.42.01.10	Moneda Nacional	11.759.130	2.081.256	262.372	319.096	3.414.825	336.778	165.551	3.790.506	205.475	424.321	40.883	3.756	589	705	75.226	20.780	12.046	233	592.045	12.687
6.42.01.20	Moneda Extranjera	10.677.176	3.216.579	9.105	9.016	3.497.480	16.630	12.903	363.837	2.730	920.125	374.307	608.277	14.164	1.266	1.554.930	26.225	56	262	49.172	112
6.42.02.00	Monto asegurado retenido (MM\$)	2.458.134	434.675	616	21.281	546.395	9.594	15.357	759.767	20.306	234.629	55.059	47.364	2.767	394	61.520	4.160	2.167	99	238.205	3.779

6.02 CUADRO COSTO DE SINIESTROS TOTALES

CODIGOS NUEVOS	NOMBRE CUENTA	99	1	2	3	4	5	6	7	8	15	17	18	19	20	21	22	23	25	31	50
6.35.00.00	Costo de Siniestros	7.568.745	1.193.324	2.591	413.905	8.755	0	11.056	-1.774	1.373.824	1.265.029	286.290	-199.447	15.171	0	-20.638	1.733	55.264	1.875	1.846.309	1.315.478
6.35.01.00	Siniestros Pagados	7.125.507	912.973	1.557	361.411	2.832	0	21.906	152	1.591.757	683.555	260.998	-180.309	25.728	0	-21.007	1.606	50.343	244	1.773.821	1.637.940
6.35.02.00	Variación Reserva de Siniestros	443.238	280.351	1.034	52.494	5.923	0	-10.850	-1.926	-217.933	581.474	25.292	-19.138	-10.557	0	369	127	4.921	1.631	72.488	-322.462
6.35.00.00	Costo de Siniestros	7.568.745	1.193.324	2.591	413.905	8.755	0	11.056	-1.774	1.373.824	1.265.029	286.290	-199.447	15.171	0	-20.638	1.733	55.264	1.875	1.846.309	1.315.478
6.35.10.00	Siniestros Pagados	7.125.507	912.973	1.557	361.411	2.832	0	21.906	152	1.591.757	683.555	260.998	-180.309	25.728	0	-21.007	1.606	50.343	244	1.773.821	1.637.940
6.35.11.00	Directos	40.429.249	14.138.352	8.327	3.540.780	485.172	0	116.741	812	1.951.484	4.561.135	1.174.420	2.345.820	133.558	0	1.338.444	8.588	442.614	2.854	5.336.389	4.843.759
6.35.12.00	Cedidos	33.303.742	13.225.379	6.770	3.179.369	482.340	0	94.835	660	359.727	3.877.580	913.422	2.526.129	107.830	0	1.359.451	6.982	392.271	2.610	3.562.568	3.205.819
6.35.13.00	Aceptados	0	0	0	0	0	0	0	0	0	0	0	0	0	0	0	0	0	0	0	0
6.35.14.00	Recuperos	0	0	0	0	0	0	0	0	0	0	0	0	0	0	0	0	0	0	0	0
6.35.20.00	Siniestros por Pagar	4.108.462	976.396	2.666	502.349	8.493	0	2.834	13	181.232	1.330.633	95.818	243.762	9.697	0	22.198	140	21.572	3.074	506.872	200.713
6.35.21.00	Liquidados	658.048	230.124	136	57.632	7.897	0	1.900	13	31.763	74.239	19.115	38.182	2.174	0	21.785	140	7.204	46	86.858	78.840
6.35.21.10	Directos	658.048	230.124	136	57.632	7.897	0	1.900	13	31.763	74.239	19.115	38.182	2.174	0	21.785	140	7.204	46	86.858	78.840
6.35.21.20	Cedidos	0	0	0	0	0	0	0	0	0	0	0	0	0	0	0	0	0	0	0	0
6.35.21.30	Aceptados	0	0	0	0	0	0	0	0	0	0	0	0	0	0	0	0	0	0	0	0
6.35.22.00	En Proceso de Liquidación	2.014.271	446.592	1.514	266.134	596	0	559	0	149.469	606.987	76.703	205.580	7.523	0	169	0	5.881	567	190.671	55.326
6.35.22.10	Directos	23.246.054	13.773.443	20.815	1.060.626	24.941	0	86.475	0	473.592	4.224.587	1.031.656	1.194.253	37.789	0	493.532	0	6.627	5.665	616.012	196.041
6.35.22.20	Cedidos	21.231.783	13.326.851	19.301	794.492	24.345	0	85.916	0	324.123	3.617.600	954.953	988.673	30.266	0	493.363	0	746	5.098	425.341	140.715
6.35.22.30	Aceptados	0	0	0	0	0	0	0	0	0	0	0	0	0	0	0	0	0	0	0	0
6.35.23.00	Ocurridos y No Reportados	1.436.143	299.680	1.016	178.583	0	0	375	0	0	649.407	0	0	0	0	244	0	8.487	2.461	229.343	66.547
6.35.30.00	Siniestros por Pagar Periodo Anterior	3.665.224	696.045	1.632	449.855	2.570	0	13.684	1.939	399.165	749.159	70.526	262.900	20.254	0	21.829	13	16.651	1.443	434.384	523.175