

ACE SEGUROS S.A.

Estados financieros

31 de diciembre de 2012

#### CONTENIDO

Estado de situación financiera  
Estado de resultados integrales  
Estado de cambios en el patrimonio  
Estado de flujos de efectivo  
Notas a los estados financieros

\$ - Pesos chilenos  
M\$ - Miles de pesos chilenos





## INFORME DEL AUDITOR INDEPENDIENTE

Santiago, 22 de marzo de 2013

Señores Accionistas y Directores  
Ace Seguros S.A.

Hemos efectuado una auditoría a los estados financieros adjuntos de Ace Seguros S.A., que comprenden el estado de situación financiera al 31 de diciembre de 2012 y los correspondientes estado integral de resultados, de cambios en el patrimonio y de flujos de efectivo por el año terminado en esa fecha y las correspondientes notas a los estados financieros. La Nota 6.III, no ha sido auditada por nosotros y por lo tanto este informe no se extiende a la misma.

### *Responsabilidad de la Administración por los estados financieros*

La Administración es responsable por la preparación y presentación razonable de estos estados financieros de acuerdo con normas contables dispuestas por la Superintendencia de Valores y Seguros. Esta responsabilidad incluye el diseño, implementación y mantención de un control interno pertinente para la preparación y presentación razonable de estados financieros que estén exentos de representaciones incorrectas significativas, ya sea debido a fraude o error.

### *Responsabilidad del auditor*

Nuestra responsabilidad consiste en expresar una opinión sobre estos estados financieros a base de nuestra auditoría. Efectuamos nuestra auditoría de acuerdo con normas de auditoría generalmente aceptadas en Chile. Tales normas requieren que planifiquemos y realicemos nuestro trabajo con el objeto de lograr un razonable grado de seguridad que los estados financieros están exentos de representaciones incorrectas significativas.

Una auditoría comprende efectuar procedimientos para obtener evidencia de auditoría sobre los montos y revelaciones en los estados financieros. Los procedimientos seleccionados dependen del juicio del auditor, incluyendo la evaluación de los riesgos de representaciones incorrectas significativas de los estados financieros, ya sea debido a fraude o error. Al efectuar estas evaluaciones de los riesgos, el auditor considera el control interno pertinente para la preparación y presentación razonable de los estados financieros de la entidad con el objeto de diseñar procedimientos de auditoría que sean apropiados en las circunstancias, pero sin el propósito de expresar una opinión sobre la efectividad del control interno de la entidad. En consecuencia, no expresamos tal tipo de opinión. Una auditoría incluye, también, evaluar lo apropiadas que son las políticas de contabilidad utilizadas y la razonabilidad de las estimaciones contables significativas efectuadas por la Administración, así como una evaluación de la presentación general de los estados financieros.

Consideramos que la evidencia de auditoría que hemos obtenido es suficiente y apropiada para proporcionarnos una base para nuestra opinión de auditoría.



Santiago, 22 de marzo de 2013  
Ace Seguros S.A.  
2

*Opinión*

En nuestra opinión, los mencionados estados financieros presentan razonablemente, en todos sus aspectos significativos, la situación financiera de Ace Seguros S.A. al 31 de diciembre de 2012 y los resultados de sus operaciones y los flujos de efectivo por el año terminado en esa fecha de acuerdo con normas contables dispuestas por la Superintendencia de Valores y Seguros.

*Otros asuntos. Información adicional*

Nuestra auditoría fue efectuada con el propósito de formarnos una opinión sobre los estados financieros tomados como un todo. La información a continuación se presenta con el propósito de efectuar un análisis adicional al que se desprende de la información normalmente proporcionada en los estados financieros:

Nota N°44.3	Moneda Extranjera
Nota N°45	Cuadro de Venta por Regiones
Cuadro Técnico N°6.01	Margen de Contribución
Cuadro Técnico N°6.02	Costo de Siniestros
Cuadro Técnico N°6.03	Reservas
Cuadro Técnico N°6.04	Datos

Tal información adicional es responsabilidad de la Administración y fue derivada de, y se relaciona Tal información adicional es responsabilidad de la Administración y fue derivada de, y se relaciona directamente con, los registros contables y otros registros subyacentes utilizados para preparar los estados financieros. La mencionada información adicional ha estado sujeta a los procedimientos de auditoría aplicados en la auditoría de los estados financieros y a ciertos procedimientos selectivos adicionales, incluyendo la comparación y conciliación de tal información adicional directamente con los registros contables y otros registros subyacentes utilizados para preparar los estados financieros o directamente con los mismos estados financieros y los otros procedimientos adicionales, de acuerdo con normas de auditoría generalmente aceptadas en Chile.

De acuerdo a los procedimientos efectuados, se ha identificado que la información de las ventas de productos masivos para los ramos 23 (Accidentes Personales) y 50 (Otros Seguros) presentada en la nota 45 "Ventas por regiones", refleja las ventas de acuerdo a la plaza donde se originó la emisión de la póliza y no en función de la ubicación física del riesgo.

En nuestra opinión, excepto por los efectos sobre la mencionada información suplementaria de la situación descrita en el párrafo precedente, la información suplementaria se presenta razonablemente en todos los aspectos significativos en relación con los estados financieros tomados como un todo.



Santiago, 22 de marzo de 2013  
Ace Seguros S.A.

3

*Otros asuntos. Nuevas normas contables*

A partir del 1 de enero de 2012 Ace Seguros S.A. adoptó los nuevos criterios contables dispuestos por la Superintendencia de Valores y Seguros, correspondientes a nuevas normas para el reconocimiento y medición de los activos y pasivos, así como también nuevos requerimientos de presentación y revelación de la información financiera. Producto de la aplicación inicial de estas normas se originaron cambios sobre el patrimonio al 31 de diciembre de 2011 y sobre los resultados del año finalizado el 31 de diciembre de 2012 por M\$ 7.641 y M\$ 2.336.161, respectivamente. Adicionalmente, los estados financieros adjuntos al 31 de diciembre de 2012, no incluyen información comparativa, de acuerdo con Circular N° 2.022 dispuesta por la Superintendencia de Valores y Seguros.

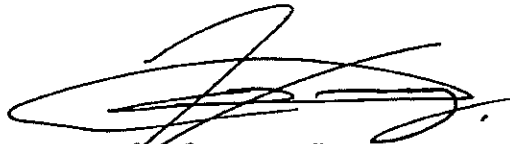

Eduardo Vergara D.  
Rut: 6.810.153-0

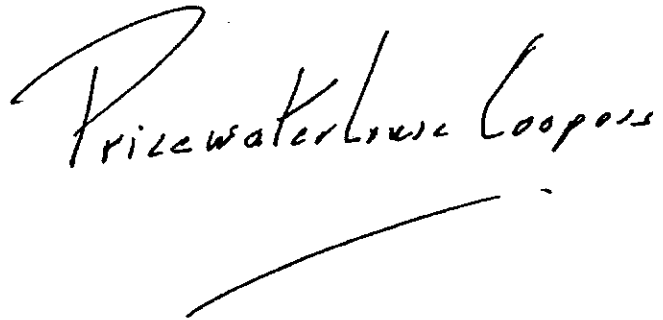

PricewaterhouseCoopers

Información a revelar sobre información general sobre los estados financieros [bloque de texto]

Estados Financieros Individuales al 31 de Diciembre de 2012

Razón social de la entidad que informa

Ace Seguros SA

RUT de entidad que informa

99225000

Grupo asegurador

1

Tipo de estado financiero

I

Fecha de cierre del periodo sobre el que se informa

2012-12-31

Descripción de la moneda de presentación

Peso Chileno

## Estado de situación financiera [sinopsis]

	Periodo Actual
<b>Activo [Número]</b>	<b>115.909.076</b>
<b>Inversiones financieras [Número]</b>	<b>18.537.685</b>
Efectivo y efectivo equivalente [Número]	1575836
Activos financieros a valor razonable [Número]	16361849
Activos financieros a costo amortizado [Número]	0
<b>Préstamos [Número]</b>	<b>0</b>
Avance tenedores de pólizas [Número]	0
Préstamos otorgados [Número]	0
Inversiones seguras cuenta única de inversión (CUI) [Número]	0
<b>Participaciones en entidades del grupo [Número]</b>	<b>0</b>
Participaciones en empresas subsidiarias (filiales) [Número]	0
Participaciones en empresas asociadas (coligadas) [Número]	0
<b>Inversiones inmobiliarias [Número]</b>	<b>2.270.856</b>
Propiedades de inversión [Número]	0
Cuentas por cobrar leasing [Número]	0
<b>Propiedades, muebles y equipos de uso propio [Número]</b>	<b>2.270.856</b>
Propiedades de uso propio [Número]	1392925
Muebles y equipos de uso propio [Número]	877931
Activos no corrientes mantenidos para la venta [Número]	0
<b>Cuentas activos de seguros [Número]</b>	<b>82.018.496</b>
<b>Cuentas por cobrar de seguros [Número]</b>	<b>33.827.482</b>
Cuentas por cobrar asegurados [Número]	29308293
<b>Deudores por operaciones de reaseguro [Número]</b>	<b>4.411.170</b>
Siniestros por cobrar a reaseguradores [Número]	3385539
Primas por cobrar reaseguro aceptado [Número]	926149
Activo por reaseguro no proporcional [Número]	0
Otros deudores por operaciones de reaseguro [Número]	99482
<b>Deudores por operaciones de coaseguro [Número]</b>	<b>108.019</b>
Primas por cobrar por operaciones de coaseguro [Número]	0
Siniestros por cobrar por operaciones de coaseguro [Número]	108019
<b>Participación del reaseguro en las reservas técnicas [Número]</b>	<b>48.191.014</b>
Participación del reaseguro en la reserva riesgos en curso [Número]	24934423
<b>Participación del reaseguro en las reservas seguros previsionales [Número]</b>	<b>0</b>
Participación del reaseguro en la reserva rentas vitalicias [Número]	0
Participación del reaseguro en la reserva seguro invalidez y sobrevivencia [Número]	0
Participación del reaseguro en la reserva matemática [Número]	0
Participación del reaseguro en la reserva rentas privadas [Número]	0
Participación del reaseguro en la reserva de siniestros [Número]	23256591
Participación del reaseguro en la reserva de insuficiencia de primas [Número]	0
Participación del reaseguro en otras reservas técnicas [Número]	0
<b>Otros activos [Número]</b>	<b>13.082.039</b>
<b>Intangibles [Número]</b>	<b>7.264.085</b>
Goodwill [Número]	0
Activos intangibles distintos a goodwill [Número]	7264085
<b>Impuestos por cobrar [Número]</b>	<b>3.623.133</b>
Cuenta por cobrar por impuesto [Número]	253368
Activo por impuesto diferido [Número]	3359765
<b>Otros activos varios [Número]</b>	<b>2.194.821</b>
Deudas del personal [Número]	0
Cuentas por cobrar intermediarios [Número]	0
Deudores relacionados [Número]	247284
Gastos anticipados [Número]	1750548
Otros activos, otros activos varios [Número]	196989
<b>Pasivo [Número]</b>	<b>100.367.263</b>
Pasivos financieros [Número]	0
Pasivos no corrientes mantenidos para la venta [Número]	0
<b>Cuentas pasivos de seguros [Número]</b>	<b>78.730.989</b>
<b>Reservas técnicas [Número]</b>	<b>59.556.454</b>
Reserva riesgos en curso [Número]	30569774
<b>Reservas seguros previsionales [Número]</b>	<b>0</b>
Reserva rentas vitalicias [Número]	0
Reserva seguro invalidez y sobrevivencia [Número]	0
Reserva matemática [Número]	0
Reserva valor del fondo [Número]	0
Reserva rentas privadas [Número]	0
Reserva de siniestros [Número]	26788528
Reserva catastrófica de terremoto [Número]	1055912
Reserva de insuficiencia de prima [Número]	1162240
Otras reservas técnicas [Número]	0
<b>Deudas por operaciones de seguro [Número]</b>	<b>19.174.535</b>
Deudas con asegurados [Número]	900451
Deudas por operaciones reaseguro [Número]	13730119
<b>Deudas por operaciones por coaseguro [Número]</b>	<b>3.370.044</b>
Primas por pagar por operaciones de coaseguro [Número]	3370044
Siniestros por pagar por operaciones de coaseguro [Número]	0
Ingresos anticipados por operaciones de seguros [Número]	1173921
<b>Otros pasivos [Número]</b>	<b>21.636.274</b>
Provisiones [Número]	7037311
<b>Otros pasivos, otros pasivos [Número]</b>	<b>14.598.963</b>
<b>Impuestos por pagar [Número]</b>	<b>531.758</b>
Cuenta por pagar por impuesto [Número]	531758
Pasivo por impuesto diferido [Número]	0
Deudas con relacionados [Número]	289763
Deudas con Intermediarios [Número]	2319709
Deudas con el personal [Número]	1391034
Ingresos anticipados [Número]	0
Otros pasivos no financieros [Número]	10066699
<b>Patrimonio [Número]</b>	<b>15.541.813</b>
Capital pagado [Número]	27469259
Reservas [Número]	0
<b>Resultados acumulados [Número]</b>	<b>-11.927.446</b>
Resultados acumulados periodos anteriores [Número]	-3952542
Resultado del ejercicio [Número]	-8564904
Dividendos [Número]	0
Otros ajustes [Número]	0
<b>Pasivo y patrimonio [Número]</b>	<b>115.909.076</b>

**Estado de resultados [sinopsis]**

	Período Actual	Período Anterior
<b>Margen de contribución</b>	+	18.520.143
<b>Prima retenida</b>	+	31.040.744
Prima directa	+	92.575.020
Prima aceptada	+	1.689.233
Prima cedida	-	63.223.509
<b>Variación de reservas técnicas</b>	-	3.255.905
Variación reserva de riesgo en curso	+	2.093.665
Variación reserva matemática	+	0
Variación reserva valor del fondo	+	0
Variación reserva catastrófica de terremoto	+	0
Variación reserva insuficiencia de prima	+	1.162.240
Variación otras reservas técnicas	+	0
<b>Costo de siniestros del ejercicio</b>	-	7.479.203
Siniestros directos	+	40.853.449
Siniestros cedidos	-	33.374.246
Siniestros aceptados	+	0
<b>Costo de rentas del ejercicio</b>	-	0
Rentas directas	+	0
Rentas cedidas	-	0
Rentas aceptadas	+	0
<b>Resultado de intermediación</b>	-	-8.738.705
Comisión agentes directos	+	0
Comisión corredores y retribución asesores previsionales	+	9.748.249
Comisiones de reaseguro aceptado	+	141.804
Comisiones de reaseguro cedido	-	18.628.758
Gastos por reaseguro no proporcional	-	6.533.055
Gastos médicos	-	0
Deterioro de seguros	-	3.991.143
<b>Costos de administración</b>	-	28.807.534
Remuneraciones	+	7.214.601
Otros costos de administración	+	21.592.933
<b>Resultado de inversiones</b>	+	188.048
<b>Resultado neto inversiones realizadas</b>	+	0
Inversiones inmobiliarias realizadas	+	0
Inversiones financieras realizadas	+	0
<b>Resultado neto inversiones no realizadas</b>	+	-21.133
Inversiones inmobiliarias no realizadas	+	0
Inversiones financieras no realizadas	+	-21.133
<b>Resultado neto inversiones devengadas</b>	+	209.181
Inversiones inmobiliarias devengadas	+	0
Inversiones financieras devengadas	+	289.951
Depreciación inversiones	-	0
Gastos de gestión	-	80.770
Resultado neto inversiones por seguros con cuenta única de inversiones	+	0
Deterioro de inversiones	-	0
<b>Resultado técnico de seguros</b>	+	-10.099.343
<b>Otros ingresos y egresos</b>	+	-288.678
Otros ingresos	+	107.748
Otros egresos	-	396.426
Diferencia de cambio	+	-592.828
Utilidad (pérdida) por unidades reajustables	+	112.142
Resultado de operaciones continuas antes de impuesto renta	+	-10.868.707
Utilidad (pérdida) por operaciones discontinuas y disponibles para la venta (netas de impuesto)	+	0
Impuesto renta	-	-2.303.803
Resultado del período	+	-8.564.904

**Estado otro resultado integral [sinopsis]**

Resultado en la evaluación propiedades, muebles y equipos	+	
Resultado en activos financieros	+	
Resultado en coberturas de flujo de caja	+	
Otros resultados con ajuste en patrimonio	+	
Impuesto diferido	+	
Otro resultado integral	+	0
Resultado integral	+	-8.564.904

**Estado de flujos de efectivo [sinopsis]**

**Flujo de efectivo de las actividades de la operación [sinopsis]**

**Ingresos de las actividades de la operación [sinopsis]**

	Periodo Actual	Periodo Anterior
Ingreso por prima de seguro y coaseguro	+ 80.368.226	
Ingreso por prima reaseguro aceptado	+ 2.483.502	
Devolución por rentas y siniestros	+ 1.627.750	
Ingreso por rentas y siniestros reasegurados	+ 41.697.994	
Ingreso por comisiones reaseguro cedido	+ 18.628.758	
Ingreso por activos financieros a valor razonable		
Ingreso por activos financieros a costo amortizado		
Ingreso por activos inmobiliarios		
Intereses y dividendos recibidos	+ 61.252	
Préstamos y partidas por cobrar		
Otros ingresos de la actividad aseguradora		
<b>Ingresos de efectivo de la actividad aseguradora</b>	<b>+ 144.867.482</b>	

**Egresos de las actividades de la operación [sinopsis]**

	Periodo Actual	Periodo Anterior
Egreso por prestaciones seguro directo y coaseguro	+ 64.019.187	
Pago de rentas y siniestros	+ 47.806.349	
Egreso por comisiones seguro directo	+ 8.433.051	
Egreso por comisiones reaseguro aceptado	+ 141.804	
Egreso por activos financieros a valor razonable	+ 10.839.815	
Egreso por activos financieros a costo amortizado		
Egreso por activos inmobiliarios		
Gasto por impuestos	+ 708.831	
Gasto de administración	+ 25.578.712	
Otros egresos de la actividad aseguradora	+ 7.917	
<b>Egresos de efectivo de la actividad aseguradora</b>	<b>- 157.535.666</b>	
<b>Flujo de efectivo neto de actividades de la operación</b>	<b>+ -12.668.184</b>	

**Flujo de efectivo de las actividades de inversión [sinopsis]**

**Ingresos de actividades de inversión [sinopsis]**

	Periodo Actual	Periodo Anterior
Ingresos por propiedades, muebles y equipos		
Ingresos por propiedades de inversión		
Ingresos por activos intangibles		
Ingresos por activos mantenidos para la venta		
Ingresos por participaciones en entidades del grupo y filiales		
Otros ingresos relacionados con actividades de inversión		
<b>Ingresos de efectivo de las actividades de inversión</b>	<b>+ 0</b>	

**Egresos de actividades de inversión [sinopsis]**

	Periodo Actual	Periodo Anterior
Egresos por propiedades, muebles y equipos	+ 398.392	
Egresos por propiedades de inversión		
Egresos por activos intangibles	+ 5.171.711	
Egresos por activos mantenidos para la venta		
Egresos por participaciones en entidades del grupo y filiales		
Otros egresos relacionados con actividades de inversión		
<b>Egresos de efectivo de las actividades de inversión</b>	<b>- 5.570.103</b>	
<b>Flujo de efectivo neto de actividades de inversión</b>	<b>+ -5.570.103</b>	

**Flujo de efectivo de las actividades de financiamiento [sinopsis]**

**Ingresos de actividades de financiamiento [sinopsis]**

	Periodo Actual	Periodo Anterior
Ingresos por emisión de instrumentos de patrimonio		
Ingresos por préstamos a relacionados		
Ingresos por préstamos bancarios		
Aumentos de capital	+ 16.984.738	
Otros ingresos relacionados con actividades de financiamiento		
<b>Ingresos de efectivo de las actividades de financiamiento</b>	<b>+ 16.984.738</b>	

**Egresos de actividades de financiamiento [sinopsis]**

	Periodo Actual	Periodo Anterior
Dividendos a los accionistas		
Intereses pagados		
Disminución de capital		
Egresos por préstamos con relacionados		
Otros egresos relacionados con actividades de financiamiento		
<b>Egresos de efectivo de las actividades de financiamiento</b>	<b>- 0</b>	
<b>Flujo de efectivo neto de actividades de financiamiento</b>	<b>+ 16.984.738</b>	
Efecto de las variaciones de los tipo de cambio	+ 231.734	
<b>Aumento (disminución) de efectivo y equivalentes</b>	<b>- 1.021.816</b>	
Efectivo y efectivo equivalente	2.597.651	
Efectivo y efectivo equivalente	1.575.836	

**Componentes del efectivo y equivalentes al final del periodo [sinopsis]**

	Periodo Actual	Periodo Anterior
Efectivo en caja	1.069	
Bancos	1.574.767	
Equivalente al efectivo		





**Nota 1****ENTIDAD QUE REPORTA****Razon Social**

ACE SEGUROS S.A.

**Rut**

99.225.000-3

**Domicilio**

Miraflores 222 Piso 17 - Santiago

**Principales cambios societarios de fusiones y adquisiciones**

El 16 de septiembre de 1999, se cambia la razón social de Cigna Compañía de Seguros (Chile) S.A. a ACE Seguros S.A., según consta en resolución Exenta No. 0312 emitida por la Superintendencia de Valores y Seguros.

**Grupo Economico**

ACE Group

**Nombre de la entidad controladora**

ACE INA International Holding Ltd., Agencia en Chile

**Nombre de la Controladora última del grupo**

ACE Limited

**Actividades principales**

Seguros Generales

**N° Resolución exenta SVS**

N°5473

**Fecha de Resolución exenta SVS**

16 de julio de 1956

**N° Registro de Valores****Accionistas**

Nombre Accionista	Rut	Tipo de persona	Porcentaje
ACE INA International Holding Ltd., Agencia en Chile	59.056.540-7	Jurídica extranjera	90,74%
Afia Finance Corporation, Agencia en Chile	59.056.550-4	Jurídica extranjera	5,23%
Afia Finance Corp. Chile Ltda.	82.266.000-2	Jurídica nacional	3,89%

**Clasificadores de Riesgo****Nombre Clasificadora de Riesgo**

CLASIFICADORA DE RIESGO HUMPHREYS LIMITADA  
 FELLER-RATE CLASIFICADORA DE RIESGO LIMITADA

**Rut Clasificadora de Riesgo**

CLASIFICADORA DE RIESGO HUMPHREYS LIMITADA 79.839.720-6  
 FELLER-RATE CLASIFICADORA DE RIESGO LIMITADA 79.844.680-0

**Clasificación de riesgo**

CLASIFICADORA DE RIESGO HUMPHREYS LIMITADA AA-  
 FELLER-RATE CLASIFICADORA DE RIESGO LIMITADA AA-

**N° registro Clasificadora de riesgo**

CLASIFICADORA DE RIESGO HUMPHREYS LIMITADA 3  
 FELLER-RATE CLASIFICADORA DE RIESGO LIMITADA 9

**Fecha de Clasificación**

CLASIFICADORA DE RIESGO HUMPHREYS LIMITADA 31-01-2013  
 FELLER-RATE CLASIFICADORA DE RIESGO LIMITADA 16-11-2012

**Audidores Externos**

PRICEWATERHOUSECOOPERS CONSULTORES, AUDITORES Y CIA LTDA

**Numero Registro Auditores Externos SVS**

24

**BASES DE PREPARACION****a) DECLARACION DE CUMPLIMIENTO**

Los Estados Financieros intermedios no comparativos al 31 de Diciembre 2012 han sido preparados de acuerdo a las Normas Internacionales de Información Financiera (NIIF) y las normas impartidas por la Superintendencia de Valores y Seguros en los casos que corresponda, en conformidad con lo establecido en la Circular N° 2.022 emitida por la SVS el 17 de mayo de 2011 y sus modificatorias.

**b) PERIODO CONTABLE**

El estado de resultado integral, estado de flujo de efectivo, estado de situación financiera y el estado de cambios en el patrimonio cubren el ejercicio contable terminado al 31 de Diciembre 2012.

**c) BASES DE MEDICION**

Los Estados Financieros Individuales han sido preparados sobre la base del modelo de costo con excepción de las inversiones las cuales son valuadas a valor razonable.

**d) MONEDA FUNCIONAL Y DE PRESENTACION**

Los estados financieros intermedios no comparativos son presentados en miles de pesos chilenos, que es la moneda funcional y de presentación de la Compañía.

**e) NUEVAS NORMAS E INTERPRETACION PARA FECHAS FUTURAS**

• Aplicación de Normas Internacionales de Información Financiera en el año actual:

La Compañía en conformidad con NIIF 1, ha utilizado las mismas políticas contables en su estado de situación financiera al 31 de Diciembre de 2012 y su estado de situación financiera de apertura al 1° de enero de 2012. Tales políticas contables cumplen con cada una de las NIIF vigentes al término del período de sus estados financieros, excepto por las exenciones opcionales aplicadas en su transición a NIIF y lo establecido por las normas de la SVS. Adicionalmente, la Compañía ha aplicado anticipadamente la NIIF 9, Instrumentos Financieros (emitida en noviembre de 2009 y modificada en octubre de 2010 y diciembre de 2011) según lo requerido por la Norma de Carácter General N°311 de la Superintendencia de Valores y Seguros. La Compañía ha elegido el 1° de enero de 2012 como su fecha de aplicación inicial.

Específicamente, NIIF 9 exige que todos los activos financieros sean clasificados y posteriormente medidos ya sea al costo amortizado o a valor razonable sobre la base del modelo de negocio de la entidad para la gestión de activos financieros y las características de los flujos de caja contractuales de los activos financieros.

La aplicación de NIIF 9 ha sido reflejada en el estado de situación financiera al 31 de Diciembre de 2012 y al 1° de enero de 2012.

• Normas emitidas pero que todavía no entran en vigencia al 31 de Diciembre 2012

Las siguientes nuevas Normas e Interpretaciones han sido emitidas pero su fecha de aplicación aún no está vigente:

Nuevas NIIF	Fecha de aplicación obligatoria
NIIF 10, <i>Estados Financieros Consolidado</i>	Períodos anuales iniciados en o después del 1 de enero de 2013
NIIF 11, <i>Acuerdos Conjuntos</i>	Períodos anuales iniciados en o después del 1 de enero de 2013
NIIF 12, <i>Revelaciones de Participaciones en Otras Entidades</i>	Períodos anuales iniciados en o después del 1 de enero de 2013
NIC 27 (2011), <i>Estados Financieros Separados</i>	Períodos anuales iniciados en o después del 1 de enero de 2013
NIC 28 (2011), <i>Inversiones en Asociadas y Negocios Conjuntos</i>	Períodos anuales iniciados en o después del 1 de enero de 2013
NIIF 13, <i>Mediciones de Valor Razonable</i>	Períodos anuales iniciados en o después del 1 de enero de 2013

Enmiendas a NIIFs	Fecha de aplicación obligatoria
NIC 1, <i>Presentación de Estados Financieros – Presentación de Componentes</i>	Períodos anuales iniciados en o después del 1 de Julio de 2012
NIC 19, <i>Beneficios a los empleados (2011)</i>	Períodos anuales iniciados en o después del 1 de enero de 2013
NIC 32, <i>Instrumentos Financieros: Presentación – Aclaración de requerimientos</i>	Períodos anuales iniciados en o después del 1 de enero de 2014
NIIF 7, <i>Instrumentos Financieros: Revelaciones – (i) Revelaciones – Transferencias de Activos Financieros – (ii) Modificaciones a revelaciones acerca de neteo de activos y pasivos financieros</i>	Períodos anuales iniciados en o después del 1 de Julio de 2011 (para transferencias de activos financieros)
	Períodos anuales iniciados en o después del 1 de enero de 2013 (para modificaciones a revelaciones acerca de neteo)

Nuevas Interpretaciones	Fecha de aplicación obligatoria
CINIIF 20, <i>Costos de Desbroce en la Fase de Producción de una Mina de Superficie</i>	Períodos anuales iniciados en o después del 1 de Enero de 2013

**f) HIPOTESIS DE NEGOCIO EN MARCHA**

La compañía prepara sus estados financieros bajo la hipótesis de negocio en marcha.

**g) RECLASIFICACIONES**

Se exceptúa para el primer año.

**h) CUANDO UNA ENTIDAD NO APLIQUE UN REQUERIMIENTO ESTABLECIDO EN NIIF**

Los presentes estados financieros han sido preparados de acuerdo a Normas Internacionales de Información Financiera (NIIF), y las normas impartidas por la SVS.

**i) AJUSTES A PERÍODOS ANTERIORES Y OTROS CAMBIOS CONTABLES**

No aplicable para el primer año.

**1. BASES DE CONSOLIDACIÓN**

Los Estados financieros presentados por ACE Seguros S.A son individuales.

**2. DIFERENCIA DE CAMBIO**

Cuentas que representan la variación por la depreciación o apreciación del peso chileno con respecto a una moneda extranjera para aquellos activos y pasivos reajustables, expresados en moneda extranjera. Su efecto se refleja en el Estado de resultados integrales de la compañía, de acuerdo a la NCG N°322 de la Superintendencia de Valores y Seguros.

**3. COMBINACION DE NEGOCIOS**

No aplica para la compañía

**4. EFECTIVO Y EFECTIVO EQUIVALENTE**

La Compañía para propósitos del estado de flujo de efectivo, considera como efectivo las disponibilidades en caja y bancos y aquellas inversiones de corto plazo de fácil liquidez y convertibles en efectivo, tales como depósitos y otros. Todo de acuerdo a la Circular N°2022 del 17 de Mayo del año 2011.

**5. INVERSIONES FINANCIERAS**

Las inversiones financieras se presentan valorizadas de acuerdo a las instrucciones de la Superintendencia de Valores y Seguros, principalmente en la norma de carácter general N°311 emitida el 28 de Junio del 2011.

**a. Activos financieros a valor razonable**

a) En ciertos casos las NIIF requieren que activos y pasivos sean registrados a su valor Fair Value, entendiéndose por este, como el valor al cual un activo puede ser comprado o vendido o un pasivo puede ser vendido o liquidado en una transacción actual o futura entre partes debidamente informadas en condiciones de independencia mutua.

Las bases para la medición de activos y pasivos para su valor Fair Value, son los precios vigentes en mercados de activos.

**i. Renta Variable Nacional**

a. Acciones Registradas con presencia ajustada: Las acciones que al cierre de los estados financieros tengan presencia ajustada igual o superior al 25% de acuerdo al título II de la Norma de Carácter General N°103° o la que la modifique o reemplace, deberán valorizarse a su valor bolsa, según lo indicado en la NCG N°311 de la SVS. Cualquier diferencia entre el valor de compra y el valor bolsa se refleja directamente en el estado de resultados integrales.

b. Otras acciones: Acciones sin presencia bursátil y con cotización se valorizan al precio de cierre observado en el último día anterior a la fecha de cierre de los EEFF. Acciones sin cotización bursátil se valorizan a su valor libro al cierre de los EEFF.

c. Cuotas de fondos mutuos: Se valorizarán al valor de rescate de la cuota al día de cierre de los estados financieros. Cualquier diferencia entre este valor y el valor de compra se reflejará en el resultado del periodo.

d. Cuotas de fondos de inversión: A las que se refiere el N°2, letra c) del artículo 21 del D.F.L N°251 que tengan a la fecha de cierre de los EEFF presencia ajustada igual o superior al 20%, según lo indicado en la NCG N°311 de la SVS, se valorizan al precio promedio ponderado, por el número de cuotas transadas, de las transacciones superiores a 150UF del último día de transacción bursátil correspondientes a la fecha de cierre de los estados financieros.

Si las cuotas de fondos de inversión no cumplen con el requisito de presencia se valorizan a su valor económico, siempre y cuando hayan presentado a la SVS su valorización según la Circular N°1.258 de 1996, en caso de no presentar valor económico el fondo se valoriza al valor libro de la cuota, determinado en base a los últimos EEFF.

Cualquier diferencia entre el valor de compra de la cuota y su valor razonable se refleja directamente en el estado de resultados integrales.

## **ii. Renta Variable Extranjera**

- a. Acciones con transacción bursátil: Se valorizan a su valor bolsa, entendiéndose por este, el precio de cierre observado el último día de transacción bursátil anterior a la fecha de cierre de los EEFF en la bolsa donde fue adquirida. Cualquier diferencia entre el valor de compra y su valor bolsa se refleja directamente en estado de resultados integrales.
- b. Acciones sin transacción bursátil: Se valorizan a su valor libro al cierre de los EEFF. Cualquier variación entre su valor de compra y su valor razonable se refleja directamente en el estado de resultados integrales.
- c. Cuotas de fondos: Cuotas de fondos mutuos y fondos de inversión constituidos en el país pero invertidos en valores extranjeros señalados en la letra e) del N°3 del artículo 21 del D.F.L N°251 de 1931, son valorizados según las mismas instrucciones del punto c) y d) del punto i. anterior.

Las inversiones en cuotas de fondos constituidos fuera del país, señalados en la letra d) del N°3 del artículo 21 del D.F.L N°251, de 1931, son valorizados al precio de cierre de la cuota del último día hábil bursátil del mes correspondiente al cierre de los EEFF.

Las cuotas de fondos de inversión constituidos en el extranjero y sin cotización bursátil, se valorizan al valor libro de la cuota, determinado en base a los últimos EEFF.

Cualquier diferencia entre el valor de adquisición y su valor de cierre a fecha de los EEFF se refleja directamente en el estado de resultados integrales.

## **iii. Renta Fija Nacional**

Para los instrumentos de renta fija nacional, como valor razonable se utiliza el valor presente de los flujos futuros, descontados a la TIR de mercado del instrumento, la cual corresponde a la informada en el vector de precios (Información de precios de valores de oferta pública), entregada por la Superintendencia de Pensiones, correspondientes al primer día hábil siguiente al cierre de los estados financieros.

En caso que un determinado título no aparezca en el vector de precios se debe seguir lo dictado en la NCGN°311 de la SVS, Título II, punto 2.2.2. Letra c).

Cualquier diferencia entre la tasa de compra y el valor de mercado se reflejará directamente en el estado de resultados integrales de la compañía.

## **iv. Renta Fija Extranjera**

Para las inversiones en instrumentos de renta fija extranjeros, el valor de mercado a la fecha de cierre de estados financieros es la cotización de cierre del título observada en los mercados internacionales, el último día de transacción del instrumento, anterior al cierre de los EEFF.

En caso que no existan transacciones del instrumento en el último mes, se debe seguir lo dictado en la NCGN°311 de la SVS, Título II, punto 2.2.2. Letra d).

Cualquier diferencia entre la tasa de compra y el valor de mercado se reflejará directamente en el estado de resultados integrales de la compañía.

### **b. Activos financieros a costo amortizado**

Se valorizan al valor presente de los flujos futuros del instrumento, descontados a la tasa interna de retorno (TIR) implícita en la adquisición. Esta tasa resulta al igualar los costos de adquisición del instrumento, más los costos de transacción inicial, con sus flujos futuros.

La diferencia entre el valor par y el valor de compra se amortiza durante el período de vigencia del instrumento.

### **c. Préstamos**

Corresponde a préstamos otorgados a personas naturales y jurídicas, según lo establecido en la Norma de Carácter General N°208 y su modificación posterior de la Superintendencia de Valores y Seguros. La compañía registra los préstamos al valor insoluto de la deuda más los intereses devengados y no pagados.

## **6. OPERACIONES DE COBERTURA**

Una inversión tendrá el carácter de cobertura de riesgo o de inversión según lo determinen los criterios generales de IFRS.

Un derivado se valorizará a su valor razonable cuando este se adjunte a un instrumento financiero, y además sea contractualmente transferible de manera independiente o tenga una contraparte distinta a la del instrumento. Toda la valorización de instrumentos de cobertura se encuentra definida en la NCG N°311 y en la NCG N°200 de la Superintendencia de Valores y Seguros y modificaciones.

Este tipo de operaciones no se encuentra aprobada en la actualidad por el Directorio. Se requiere de su aprobación en caso de realizarse.

## **7. INVERSIONES SEGUROS CUENTA ÚNICA DE INVERSIÓN (CUI).**

No aplica para compañías del primer grupo.

## **8. DETERIORO DE ACTIVOS**

### **a. Mutuos Hipotecarios Endosables**

El deterioro para Mutuos hipotecarios esta normado por la NCGN°311 emitida el 28 de junio del 2011, su efecto se refleja en el estado de resultados integrales del ejercicio.

### **b. Créditos de consumo**

Se calcula de acuerdo a lo establecido en la NCG N°208. Esta provisión incluye el capital y los respectivos reajustes e intereses por cobrar del préstamo que se encuentre registrado en el activo, reflejándose su variación en el estado de resultado integral del ejercicio.

Se calcula a cada cierre del estado de situación financiera, su saldo se presenta neto de las respectivas operaciones de crédito.

### **c. Intangibles, Propiedad, planta y equipo**

Se calcula de acuerdo a lo establecido en NIC 36, la compañía estima si existen indicios de que los elementos del rubro han sufrido una pérdida de valor. Si existen tales indicios, se estima el valor recuperable del activo.

En el caso de los activos que no se encuentren en condiciones de uso y de los intangibles con vida útil indefinida la estimación del valor recuperable es realizada con independencia de la existencia de indicios de deterioro.

Si el valor en libros excede el importe recuperable, se reconoce una pérdida por este exceso, reduciendo el valor libro del activo hasta su valor recuperable.

### **d. Deudores por prima**

Se calcula de acuerdo a lo establecido en la Circular N°1499 de la Superintendencia de valores y seguros. Se realiza la provisión dependiendo si la prima esta respalda por documentos o no, si tiene especificación de pago y por la antigüedad de la deuda.

### **e. Siniestros por cobrar a reaseguradoras**

Se calcula de acuerdo a la Circular N°848 de la Superintendencia de valores y seguros, emitida en Enero de 1989. Esto es, si al cabo de 6 meses, contados desde que el reasegurador, según contrato debía cancelar a la compañía, mantiene la deuda, se debe provisionar el 100% de la suma adeudada.

### **f. Activos financieros a costo amortizado**

Se constituirá una provisión para todos los instrumentos financieros valorizados a costo amortizado de acuerdo a la Circular N° 311 de la Superintendencia de valores y seguros, que no cuenten con clasificación de riesgo o que teniéndola presenten clasificación de riesgo inferior a BBB o N-3, según corresponda. En el caso de existir más de una clasificación de riesgo, deberá considerarse la menor de ellas.

Dicha provisión se constituirá, para las inversiones señaladas precedentemente, en la parte que exceda el 10% del patrimonio neto de la compañía o el 5° de dicho patrimonio, en el caso que los emisores de los instrumentos sean empresas relacionadas a la compañía.

## **9. INVERSIONES INMOBILIARIAS**

Las inversiones inmobiliarias se presentan valorizadas de acuerdo a las instrucciones de la Superintendencia de Valores y Seguros, principalmente en la norma de carácter general N°316 emitida el 12 de Agosto del 2011.

### **a. Propiedades de Inversión**

#### **Inversión en Bienes raíces Nacionales**

Los bienes raíces nacionales se valorizan al menor valor entre:

El costo corregido por IPC deducida la depreciación acumulada, calculada de acuerdo a las normas del Colegio de Contadores de Chile A.G. y

El valor de la tasación comercial, que corresponde al menor de dos tasaciones, realizadas conforme al anexo adjunto en la NCGN°316 de la SVS.

En caso que el valor de la tasación sea menor que el costo), se realiza un ajuste contable por la diferencia, mediante una provisión con cargo a resultados, que se mantiene hasta una nueva tasación.

En caso que el valor de la tasación sea mayor que el costo corregido, no se realiza ningún ajuste contable.

#### **i. Inversión en Bienes raíces extranjeros**

Los bienes raíces extranjeros se valorizan al menor valor entre:

El costo corregido por la inflación del país de que se trate, deducida la depreciación acumulada, calculada de acuerdo a las normas del Colegio de Contadores de Chile A.G. y

El valor de la tasación comercial, la que se efectuará periódicamente, conforme al anexo adjunto en la NCG N°316 de la SVS.

En caso que el valor de la tasación sea menor que el costo corregido, se realiza un ajuste contable por la diferencia, mediante una provisión con cargo a resultados, que se mantiene hasta una nueva tasación.

En caso que el valor de la tasación sea mayor que el costo corregido, no se realiza ningún ajuste contable.

#### **ii. Bienes raíces en construcción**

Se valorizan al valor contable corregido por inflación que reflejará el estado de avance de la construcción, según disposición del Colegio de Contadores de Chile A.G, hasta que se encuentre terminado y en condiciones de obtener una tasación comercial, en cuyo caso pasará a valorizarse según corresponda.

### **b. Cuentas por cobrar leasing**

Los bienes raíces entregados en leasing se valorizan al menor valor entre:

i. Valor residual del contrato, calculada de acuerdo a las normas del Colegio de Contadores de Chile A.G.,

ii. Costo corregido por inflación menos la depreciación acumulada y

iii. El valor de la tasación comercial, que corresponde al menor de dos tasaciones, realizadas conforme al anexo adjunto en la NCG N°316 de la SVS.

En el caso que existan cuotas morosas, se constituye una provisión por el monto de estas. Además, los contratos que presenten morosidad dejarán de ser activos elegibles para la medición de calce referida en la Circular N°1512 del año 2001.

En el caso de contratos de leasing habitacionales de la ley N°19.281 de 2003, estos se valorizan al menor valor entre:

i. Valor residual del contrato, calculada de acuerdo a las normas del Colegio de Contadores de Chile A.G. y



ii. Costo corregido por inflación menos la depreciación acumulada

En el caso que un contrato de leasing habitacional tenga 6 o más meses de morosidad en sus cuotas, se deberá efectuar una tasación comercial de acuerdo al anexo adjunto en la NCG N°316 de la SVS y efectuar una provisión con cargo a resultados, en caso que el valor comercial sea menor al contable.

**c. Propiedades de uso propio**

Las propiedades de uso propio de la compañía, son valorizadas al costo menos depreciaciones y pérdidas por deterioro acumulado.

En el costo se incluye el precio de adquisición más impuestos indirectos no recuperables más todos los costos directamente atribuibles a la ubicación del activo en el lugar y en las condiciones necesarias para que pueda operar.

La depreciación es reconocida en el Estado de Resultado Integral en base al método de depreciación lineal en base la vida útil de cada grupo de activos.

**d. Muebles y equipos de uso propio**

Los muebles y equipos de uso propio de la compañía, son valorizados al costo menos depreciaciones y pérdidas por deterioro acumulado.

En el costo se incluye el precio de adquisición más impuestos indirectos no recuperables más todos los costos directamente atribuibles a la ubicación del activo en el lugar y en las condiciones necesarias para que pueda operar.

La depreciación es reconocida en el Estado de Resultado Integral en base al método de depreciación lineal en base la vida útil de cada grupo de activos.

**10. INTANGIBLES**

Los activos intangibles son identificados como Otros Activos, estos surgen como resultado de una transacción legal o son desarrollados internamente por la compañía. Son activos cuyo costo puede ser estimado confiablemente y de los cuales la compañía espera obtener beneficios económicos en el futuro.

Los activos intangibles son reconocidos inicialmente a su costo de adquisición o producción y son subsecuentemente medidos a su costo menos cualquier amortización acumulada o menos cualquier pérdida por deterioro acumulada, todo, siguiendo los lineamientos de la NIC 38 o la que la reemplace.

La amortización es reconocida en el Estado de Resultado Integral en base al método de amortización lineal en base la vida útil de cada intangible.

**11. ACTIVOS NO CORRIENTES MANTENIDOS PARA LA VENTA**

Estos activos se valorizarán al menor valor entre su importe en libros y su valor razonable menos los costos de venta, la medida de valor razonable será la tasación, la cual seguirá las mismas condiciones detalladas en NIC 16. En este caso las tasaciones serán actualizadas al menos dos veces al año.

Se clasificarán el activo o grupo de activos (Mutuos Hipotecarios Adjudicados) como mantenido para la venta, si su valor se recuperará fundamentalmente a través de una transacción de venta, en lugar de por su uso continuado. Asimismo dicho activo o grupo de activos debe estar disponible, en sus condiciones actuales para su venta inmediata, la cual debe ser medido confiablemente y altamente probable su venta.

**12. OPERACIONES DE SEGUROS**

**a. Primas**

i. **Primas Asegurados:** Prima devengada a favor de la compañía, originados por primas cuyos pagos a la fecha de los estados financieros, se encuentran señalados en la póliza, propuesta, plan de pago u otro antecedente. Su efecto se refleja en el Estado de resultados integral al cierre del periodo contable.

## **b. Otros activos y pasivos derivados de los contratos de seguro y reaseguro**

**i. Activación de comisiones y gastos de adquisición:** Las comisiones y gastos de adquisición directamente relacionados con la venta de nueva producción no se activan en ningún caso, reflejándose en el Costo de intermediación del estado de resultado integral. La compañía no ocupa la posibilidad de activarlos dada en la NCG N°311 y N°306 de la Superintendencia de valores y seguros.

## **c. Reservas Técnicas**

**i. Seguros no previsionales:** Para estos seguros se constituyen las siguientes reservas técnicas, todas ellas establecidas en la Norma de Carácter General N° 306 de la SVS y sus modificaciones, con arreglo a las instrucciones contenidas en dicha normativa y a los criterios y metodologías particulares de esta aseguradora, debidamente autorizados por la SVS:

- **Reserva de riesgo en curso:** Esta reserva refleja la estimación de los siniestros futuros y gastos que serán asumidos por la compañía por aquellos riesgos vigentes y que se determina sobre la base de la prima que la compañía ha establecido para soportar dichos siniestros y gastos, calculada de acuerdo a la Norma de Carácter General N° 306 de la SVS y sus modificaciones. La variación de esta reserva se refleja directamente en el Estado de resultados integral.

- **Reservas de Siniestros Reportados:** Esta reserva refleja la obligación de la compañía por los siniestros ocurridos a la fecha de los estados financieros; y que han sido reportados a la compañía a dicha fecha, calculándose de acuerdo a la Norma de Carácter General N° 306 de la SVS y sus modificaciones. Se subdivide en 3 categorías: Siniestros Liquidados y No Pagados, Siniestros Liquidados y Controvertidos; y Siniestros en Proceso de Liquidación. La variación de esta reserva se refleja directamente en el Estado de resultados integral.

- **Reservas de Siniestros Ocurridos y no Reportados:** Esta reserva refleja la obligación de la compañía por los siniestros ocurridos a la fecha de los estados financieros, pero que no han sido todavía reportados a la compañía a dicha fecha, calculándose de acuerdo a la Norma de Carácter General N° 306 de la SVS y sus modificaciones. Se utiliza el método denominado "simplificado" de la referida norma. La variación de esta reserva se refleja directamente en el Estado de resultados integral.

- **Reserva de Insuficiencia de Primas (Test TIP):** Esta reserva se constituye solamente en caso de que el respectivo test de insuficiencia de primas TIP arroje como resultado una insuficiencia. En dicho caso, la reserva de insuficiencia se reconoce íntegramente en el periodo, reflejándose por tanto su variación directamente en el Estado de resultados integral. El test TIP que aplica esta aseguradora es una variación de la metodología estándar definida en la NCG 306 de la SVS.

- **Reserva de Insuficiencia de Pasivos (Test TAP):** Esta reserva se constituye solamente en caso de que el respectivo test de adecuación de pasivos TAP arroje como resultado una insuficiencia. En dicho caso, la reserva de insuficiencia se reconoce íntegramente en el periodo, reflejándose por tanto su variación directamente en el Estado de resultados integral. El test TAP que aplica esta aseguradora sigue las instrucciones generales dadas en la NCG 306 de la SVS, así como los principios básicos del IFRS 4.

## **13. PARTICIPACION EN EMPRESAS RELACIONADAS**

Las Transacciones que eventualmente se puedan generar entre empresas relacionadas, se valorizaran a valor razonable y serán de rápida liquidación.

## **14. PASIVOS FINANCIEROS**

Los pasivos financieros inicialmente se reconocen en el estado de situación financiera a su valor razonable, tras su reconocimiento se valorizan a su costo amortizado, excepto los pasivos financieros generados como operaciones de cobertura, estos siguen los criterios del punto 6 "Operaciones de cobertura".

Cuando los pasivos se dan de baja en el estado de situación financiera la diferencia entre el valor libro y la contrapartida entregada se reconoce en el estado de resultados integrales de la compañía

## 15. PROVISIONES

Las provisiones son pasivos en los que existe incertidumbre acerca de su cuantía o vencimiento. Se reconocen en el Estado de Situación financiera cuando se cumplen las siguientes circunstancias:

- a. Cuando la compañía tiene una obligación presente (ya sea legal o implícita) resultado de hechos pasados;
- b. Cuando a la fecha de los EEFF sea probable que la compañía tenga que desprenderse de recursos para cancelar la obligación; y
- c. Cuando se puede estimar de manera fiable la cuantía del monto.

## 16. INGRESOS Y GASTOS DE INVERSIONES

a. **Activos financieros a valor razonable:** Los cambios de valor razonable se registran directamente en el estado de resultados integrales, distinguiendo entre la parte atribuible a los rendimientos, que se registra como intereses o en su caso como dividendos, y la parte que se registra como resultados realizados y no realizados.

b. **Activos financieros a costo amortizado:** Los ingresos por este tipo de activos se reconocen directamente en el estado de resultados integrales, distinguiendo lo que es resultado devengado de lo que es realizado. Los gastos asociados a transacciones de compra de instrumentos valorizados a costo amortizado, no se incluyen en el costo inicial del activo, por lo que este gasto no se amortiza durante la vida útil del activo.

## 17. COSTOS POR INTERESES

Los costos por intereses que son directamente atribuibles a la adquisición, construcción o producción de un activo forman parte del costo de dichos activos, los demás costos se reconocen como gastos del ejercicio y se reconocen en el estado de resultado integral de la compañía.

## 18. COSTOS DE SINIESTROS

Dentro del costo de siniestros se incluyen todos los costos directos asociados al proceso de liquidación, tales como los pagos referentes a las coberturas siniestradas y gastos en los que se incurre en procesar, evaluar y resolver el siniestro. Estos costos se reflejan directamente en el estado de resultados integral de la compañía, y se presentan brutos de cualquier cesión al reaseguro.

Los siniestros correspondientes al reaseguro cedido se registran en función de los contratos de reaseguro suscritos con las compañías reaseguradoras.

## 19. COSTOS DE INTERMEDIACION

En el costo de intermediación se incluyen todas las comisiones y gastos asociados a la actividad de vender un seguro y sus negociaciones por reaseguro.

Se incluyen los gastos por concepto de sueldo base y comisiones generados por los agentes de venta contratados por la compañía. Se incluyen además las comisiones efectivamente desembolsadas a los corredores y asesores previsionales por la producción intermediada por ellos.

Estos pagos se ven reflejados directamente en el estado de resultados integrales de la compañía, en el periodo en el cual fueron devengados.

## 20. TRANSACCIONES Y SALDOS EN MONEDA EXTRANJERA

Las transacciones en moneda extranjera se convierten a la moneda funcional utilizando los tipos de cambio vigentes en las fechas de las transacciones. Las pérdidas y ganancias en moneda extranjera que resultan de la liquidación de estas transacciones y de la conversión a los tipos de cambio de cierre de los activos y pasivos monetarios denominados en moneda extranjera, se reconocen en el estado de resultados integrales.

## **21. IMPUESTO A LA RENTA E IMPUESTO DIFERIDO**

La Compañía determina el impuesto a la renta en base a la renta líquida imponible determinada según las normas tributarias vigentes.

La Compañía reconoce los efectos de impuestos diferidos originados en diferencias temporarias, pérdidas tributarias, y otros eventos que crean diferencias entre la base contable y tributaria de activos y pasivos, de acuerdo a lo dispuesto NCG N°322 de la Superintendencia de Valores y Seguros y en conformidad a lo establecido en la normativa NIC N°12.

## **22. OPERACIONES DISCONTINUAS**

Al cierre de los estados financieros, la compañía no posee este tipo de operaciones

## **23. OTROS**

Al cierre de los estados financieros, la compañía no ha determinado otras políticas contables significativas.

**Nota 4**

**POLITICAS CONTABLES SIGNIFICATIVAS**

a) Determinación de valores razonables de activos y pasivos

La compañía determina a valor razonable sus inversiones financieras según lo revelado en nota 3.5

b) Las pérdidas por deterioro de determinados activos.

La compañía determina el deterioro de activos según lo revelado en nota 3.8

c) Cálculo de provisiones para riesgos y gastos.

La compañía determina sus provisiones según lo revelado en nota 3.15

d) Cálculo actuarial de los pasivos.

La compañía realiza el cálculo actuarial de los pasivos según lo revelado en nota 3.12.c)

e) Vida útil de los activos intangibles y de los elementos de las Propiedades, muebles y equipos de uso propio.

La compañía valúa la vida útil de los activos intangibles en forma proporcional a la duración de los contratos que originaron su registro.

El método de amortización de las Propiedades, muebles y equipos de uso propio es revelado en la nota 3.9.c) y 3.9.d)

f) Cualquier cambio material en el valor de los activos o pasivos dentro del año próximo.

Al cierre de los estados financieros, no existen cambios materiales en el valor de activos o pasivos a revelar.

**Nota 5 PRIMERA ADOPCION**

**Nota 5.1 5.1. EXENCIONES**

a) Valor razonable o revalorización como costo atribuible

La Compañía ha optado por no revalorizar los ítems de Propiedad, Planta y Equipo y Propiedades de Inversión, para estos se han considerado como saldos de apertura el costo depreciado y corregido monetariamente de acuerdo a PCGA Chilenos.

b) Valorización inicial de activos y pasivos financieros por su valor razonable

La Compañía no ha aplicado la exención contemplada en la NIIF 9, respecto del reconocimiento inicial a valor razonable con cambios en resultados de instrumentos financieros para eliminar o reducir significativamente incoherencias de medición o reconocimiento.

**Nota 5.2 5.2. NOTA DE CONCILIACION DEL PATRIMONIO**

**Nota 5.2.1 RESUMEN DE LA CONCILIACION DEL PATRIMONIO CONSOLIDADO AL 01 DE ENERO 2012**

	<b>01-01-2012</b>
	<b>M\$</b>
Total patrimonio según principios contables chilenos:	14.747.947
Detalle de ajustes:	
Ajuste a Propiedades, muebles y equipos	-
Ajuste por moneda funcional	-
Ajuste de conversión acumulado	-
Ajuste de gastos diferidos y otros activos intangibles	-
Ajuste por valor razonable	-
Ajuste de instrumentos financieros	-
Ajuste por reservas técnicas	-
Ajuste en inversiones contabilizadas aplicando el método de participación	-
Efecto acumulado de otros conceptos no significativos	- 7.641
Ajuste de impuestos diferidos	-
Ajuste de intereses minoritarios	-
<b>Total patrimonio según NIIF</b>	<b><u>14.740.306</u></b>

## ADMINISTRACION DE RIESGO

## CONSIDERACIONES GENERALES

ACE Seguros S.A. (ACE Seguros) es parte del grupo asegurador ACE Limited, con casa matriz basada en Suiza, presencia física en 53 países y clientes en más de 170 países. El grupo posee una destacada experiencia internacional en el segmento de *property/casualty*, su principal línea de negocios, además de ofrecer productos en los segmentos de *accident & health* y en otras líneas de seguros personales.

A nivel local la aseguradora también ha orientado sus ventas dentro del área de *accident & health*, y otras líneas de seguros personales. En definitiva las ventas locales se concentran en los ramos de otros misceláneos, accidentes personales, robo, responsabilidad civil, incendio/terremoto, y transporte, alcanzando individualmente a participaciones destacadas a nivel de mercado (seguros de equipos electrónicos, accidentes personales y transporte).

A nivel de Mercado tiene el 7% del mercado total (Septiembre 2012), excluyendo automóvil.

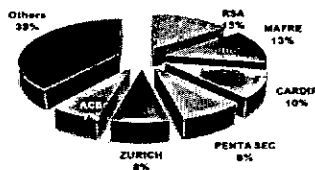

ACE Limited se encuentra clasificada en A/Stable por S&P, "Categoría A" en escala global (calificación crediticia) y la actividad aseguradora del grupo en "Categoría AA-" (fortaleza financiera y aseguradora).

El apoyo que brinda Ace Limited a su filial en Chile se caracteriza por un excelente respaldo financiero, y control directo y el estableciendo una organización matricial a la cual le reporta.

En relación a la focalización de sus negocios, su perfil es de riesgos diversificados, donde los riesgos técnicos y carteras masivas son pilares relevantes para su competitividad. Es un jugador relevante en nichos técnicamente complejos y en varios de ellos lidera a nivel mercado, cuenta con capacidad de suscripción y reaseguro, y actúa sobre la base de un modelo de negocios matricial.

Su desempeño técnico histórico ha sido coherente con el perfil de riesgos y el modelo de retención y transferencia de riesgos que realiza, generando ingresos adecuados para los diversos agentes involucrados.

La estructura financiera de la compañía es eficiente. Respalda una parte relevante de su capital de trabajo en primas por cobrar a asegurados, y destina su cartera de inversiones a sustentar el patrimonio de resguardo y liquidez para enfrentar eventuales descalces en relación a los flujos operacionales con sus reaseguradores. Cartera que es muy conservadora en términos de composición y tipos de instrumentos.

ACE Seguros S.A. se destaca por la gestión de cobro de siniestros a reaseguradores, lo que constituye una gestión financiera de relevancia. Su programa de reaseguro es muy eficiente, y está basado en mecanismos de transferencia de pérdidas técnicas.

El accionista mayoritario ha manifestado un permanente apoyo patrimonial al accionar de ACE, debido a la alta solvencia del grupo al que pertenece, aplicando políticas globales de administración de riesgos, y comprometiendo soporte y capacidad de reaseguro, además de recursos gerenciales de alto nivel. Asimismo, a nivel operacional, la compañía ha mostrado históricamente elevados niveles de rendimiento técnico, los que también se respaldan en conservadoras políticas de suscripción de nuestra matriz.

A nivel de Reaseguro, la política de la compañía es conservadora en relación a la retención de riesgos a nivel local, debido a que quien asume gran parte de los riesgos a través de contratos de reaseguros con la compañía es ACE Tempest Re. Ltd., institución de elevada solvencia.

La clasificación de la compañía es "Estable" y cabe destacar que en el mediano plazo la clasificación podría verse favorecida en la medida que la compañía logre alcanzar mayores volúmenes de operación y, con ello, permita una mayor diversificación de productos y una mayor estabilización de los resultados. Asimismo, continuar con el fuerte apoyo que entrega nuestra matriz, en especial en lo relativo a los contratos de reaseguros.

## Hechos recientes

Durante 2012, la compañía generó primas directas por \$ 92.575 millones, mostrando un crecimiento real anual de 13% en relación al año anterior, lo que se manifiesta por un crecimiento en casi todas sus líneas de negocios, especialmente en los ramos de todo riesgo, construcción y montaje, terremoto y responsabilidad civil.

Su prima retenida neta mostró un crecimiento real de 20,3% debido principalmente al alza de los ramos robo, incendio y terremoto. La empresa tuvo costos por siniestros de \$ 7.479 millones durante el período.

El Margen de contribución de la aseguradora alcanzó a \$ 18.520 millones producto, principalmente, del margen positivo aportado por los seguros de los ramos robo, incendio y terremoto. Por otro lado, la compañía registra un resultado por Intermediación de \$ 8.739 millones, implicando un decrecimiento real de 33% en relación a 2012, como consecuencia de una disminución de las comisiones por reaseguro.

Los costos de administración ascendieron a \$ 28.808 millones, un 9,2% superior a los \$ 26.537 millones registrados durante 2012.

A diciembre de 2012 el patrimonio contable de la compañía ascendía a \$ 15.541 millones.

Durante el enero de 2012, se aprobó un aumento de capital por parte del accionista mayoritario ACE INIA International Holdings Ltd, de \$ 4.450 millones y en Abril 2012, \$ 4.742 Millones.

## RESUMEN EJECUTIVO

### ESTRATEGIA DE ADMINISTRACION DE RIESGOS

Nuestra Estrategia frente al SAR se oficializa en el mes de septiembre del año 2012, fecha en que se formalizo ante el directorio de ACE Seguros S.A. el *Manual de Gestión de Riesgos*, que señala la metodología de evaluación de las Políticas, planes y prioridades de la supervisión, para dar cumplimiento a las disposiciones que sobre la materia emite la Superintendencia de Valores y Seguros, dando cumplimiento a la Norma de Carácter General N°325 del 29 de Diciembre 2011, dicho manual señala la metodología de evaluación de las Políticas, planes y prioridades de la supervisión.

ACE Seguros S.A., reconociendo que los diversos sistemas de administración de riesgos comparten la misma filosofía a pesar de que su centro de análisis sea heterogéneo, integra las generalidades asociadas a la gestión. En donde, los Sistemas de Administración de Riesgo Integrados involucran los riesgos de: Riesgo de Crédito, Riesgo de Liquidez, Riesgo de Mercado, Riesgos de Seguros.

ACE Seguros S.A. ha decidido brindar un valor agregado de calidad al proceso, por lo que adquirió un software PAWS (Pentana Audit Work System) para la gestión de Riesgos; el cual permite en términos generales soportar la estructura de entidades (procesos, unidades, contratos) en definitiva la metodología que adopte ACE de como mapear. Lo cual, permite definir y asociar los objetivos, riesgos y controles detectados en levantamiento de entidades, identificándolos, justificando, clasificando, categorizando y evaluando, tanto los riesgos y controles, permitiendo obtener un mapa de riesgos, de cada uno de ellos, identificando tanto el riesgo inherente como el residual y con ello obtener una visión de cuáles son los riesgos y controles más vulnerables.

### ROLES Y RESPONSABILIDADES DEL DIRECTORIO

A su vez, se han definido las Funciones del Directorio; ya sea a través de sus Roles y Responsabilidades. Sin perjuicio de las funciones asignadas en otras disposiciones, la Gestión de Riesgos debe contemplar como mínimo las siguientes funciones a cargo del Directorio:

- i) Establecer las políticas relativas a la Administración de Riesgo de los diferentes Sistemas de Administración de Riesgos.
- ii) Aprobar el Manual de Riesgos y sus actualizaciones.
- iii) Hacer seguimiento y pronunciarse sobre perfil de riesgo.
- iv) Establecer las medidas relativas al perfil de riesgo, teniendo en cuenta el nivel de tolerancia al riesgo, fijado por el mismo directorio.
- v) Pronunciarse respecto de cada uno de los puntos que contengan los informes periódicos que presente el Representante Legal.
- vi) Pronunciarse sobre la evaluación periódica de la Gestión de Riesgo que realicen los Organos de control (auditoria Interna).
- vii) Proveer los recursos necesarios para implementar y mantener en funcionamiento, de forma Efectiva y eficiente, la Gestión de Riesgo al interior de ACE.
- viii) Aprobar la designación del Gerente de Riesgos, Gerente de auditoria y Oficial de Cumplimiento.

### DECLARACION Y POLITICAS DE DIRECCIONAMIENTO DEL DIRECTORIO

#### DECLARACIÓN DEL DIRECTORIO

Consideramos que la Administración de Riesgos contribuye de manera fundamental a la sustentabilidad y sostenibilidad económica y operativa de ACE Seguros S.A.

Somos conscientes que la construcción e implementación de un sistema de Administración de Riesgos requiere principalmente de recursos humanos, recursos tecnológicos y un soporte metodológico estructurado. Es por esto, que el Directorio de ACE Seguros S.A. manifiesta expresamente el apoyo a ACE y específicamente a todos los colaboradores para que se puedan realizar todas las actividades necesarias para llevar a cabo de manera apropiada la Administración de Riesgos.

Así mismo, exhortamos a ACE para que el Sistema de Gestión de Riesgos sea objeto del más estricto control, de tal forma que se cumpla con los lineamientos definidos por la Superintendencia de Valores y Seguros y proteja a la organización de la materialización de los riesgos identificados.

#### Políticas de Direccionamiento

- I. El Directorio y la Alta Dirección están comprometidas y reconocen en la administración de los riesgos una herramienta para fortalecer la gestión de sus procesos, personas, infraestructura, tecnología y eventos externos.
- II. La responsabilidad de la administración de los riesgos es parte integral del desarrollo de las actividades que desempeña cada uno de los colaboradores.
- III. La administración de riesgos se enfoca en los procesos estratégicos y de apoyo que soportan la cadena de valor de ACE Seguros S.A.
- IV. Los riesgos identificados y las estrategias de mitigación se convierten en información confidencial y cualquier solicitud o entrega de la misma a terceros, debe ser aprobada por la Alta Dirección o el ente que esté facultado para la toma de ésta decisión.
- V. El Directorio debe aprobar las políticas y procedimientos utilizados para adelantar la Gestión de Riesgos en ACE Seguros S.A., recogidos principalmente en el manual de Gestión de Riesgos.

#### Políticas de Administración y Ejecución

- I. ACE tiene la estructura organizacional que soporta la administración de riesgos, con roles y responsabilidades, que permiten mantener la independencia entre las diferentes áreas involucradas.
- II. ACE cuenta con una metodología para la identificación, medición, control y monitoreo de los riesgos.
- III. Los criterios de evaluación de riesgos se definen de acuerdo con el nivel de tolerancia al riesgo que está dispuesto a asumir y son aprobados por el Directorio y el Comité de Auditoría.
- IV. Los riesgos inherentes y residuales se califican de acuerdo con los criterios de evaluación definidos por el Directorio, el Comité de Auditoría y la Alta Dirección.

#### Funciones del Comité de Riesgos

El Comité de Riesgo es el órgano en el cual el Directorio delega la responsabilidad de definición de políticas y procedimientos y de controlar que las diferentes líneas de negocio ejecuten correctamente la estrategia de gestión y administración de riesgo aprobada.

El Comité de Riesgos, está conformado por el Gerente General, un miembro del directorio (director titular), el Gerente de Riesgos, Oficial de Cumplimiento y el Gerente de Auditoría, y cumple con las siguientes funciones:

- I. El Comité de Riesgo tiene atribuciones sobre el control de los riesgos generados por las líneas de negocio y áreas involucradas.
- II. Debe analizar y aprobar la metodología y modelos para identificar, medir, monitorear, controlar, informar y revelar los distintos tipos de riesgos.
- III. También debe informar periódicamente al Directorio sobre la exposición al riesgo y las medidas adoptadas por su administración.
- IV. Debe ajustar o autorizar los excesos a los límites de exposición de los distintos tipos de riesgo.
- V. Adoptar, implementar y difundir los planes de acción para eventos de contingencia por caso fortuito o de fuerza mayor.



### 6.1 - ADMINISTRACIÓN DEL RIESGO FINANCIERO

La compañía, como actividad clave de su administración, se preocupa en forma constante de revisar y monitorear los riesgos a los que se expone para que éstos sean debidamente medidos y gestionados, y en adición para minimizar los efectos que dichos riesgos podrían tener sobre su estado de resultado, posición del balance, y posición competitiva.

ACE Seguros S.A., realiza la evaluación de sus riesgos a través de un equipo multidisciplinario de personas, las cuales poseen gran experiencia y adecuado conocimiento en diferentes áreas y quienes son adecuadamente y oportunamente supervisadas en su gestión.

#### RIESGO CREDITO

El riesgo de crédito corresponde al riesgo de incumplimiento de deudores y contrapartes de ACE, y el riesgo de pérdida de valor de los activos, debido a un deterioro en la calidad de crédito de éstos.

La exposición al riesgo de crédito deriva de las transacciones de la aseguradora con, entre otros, emisores de Instrumentos financieros, deudores de créditos, asegurados, reaseguradores e intermediarios.

En el caso de nuestros activos, la exposición al riesgo de crédito se produce en los siguientes casos:

- Insolvencia del ente emisor de los Instrumentos financieros de la cartera de inversiones

El riesgo de crédito del portafolio de Inversiones está dado por la capacidad de los emisores de los instrumentos financieros para cumplir con sus obligaciones de pago en los montos y fechas establecidos, calidad crediticia.

Ace Seguros S.A. realiza en forma permanentemente una correcta evaluación y análisis del tipo de instrumento a invertir y el tipo de inversor siguiendo las directrices de la política de inversiones acordadas con la matriz y a través de la asesoría de inversiones de un AFG externo, Comités periódicos de inversiones con la participación de la gerencia de inversiones, AFG y otros supervisores y revisiones trimestrales del Gerente de Inversiones de Latinoamérica.

Los métodos utilizados para medir dicho riesgo son los siguientes:

Análisis Financieros que AFG realiza en forma periódica sobre las empresas emisoras de los instrumentos que ACE posee, los cuales son compartidos en los Comités de Inversiones.

Revisión mensual de las clasificaciones y topes de diversificación por emisor y grupo empresarial de los instrumentos financieros del Área Contable de ACE Seguros S.A.

A continuación se detalla información de acuerdo a la NIIF 7, en relación al portafolio de inversiones, mejor importe que representa máximo nivel de exposición al riesgo ( Ver Análisis de Sensibilidad – Pag 16), calidad crediticia e importe en libros, información que ha sido presentada al Directorio durante el mes de Marzo 2013.

Tipo de Instrumento	Clas/Riesgo	NemoMónico	Fecha Vencimiento	Pago de Cupón	Valor de Mercado	Gerencia
BONO EMPRESA	A+	BNTRA-E	01-08-2014	semestral	231.469.914	No
	A	BTANN-N	10-10-2017	semestral	229.852.431	No
	AA-	B5OQU-M	01-02-2017	semestral	113.707.810	No
	AA	B5AES-I	20-09-2019	semestral	336.089.887	No
	AA-	BQUIN-G	01-12-2018	al vcto	226.854.742	No
	AA	BPLZA-G	15-05-2016	semestral	224.605.016	No
	A+	BNTRA-J	01-09-2014	semestral	343.523.203	No
	A-	BFASA-E	15-05-2016	semestral	38.858.304	No
	AA	BFALA-H	01-04-2015	semestral	283.110.711	No
	AA	BFALA-H	01-04-2015	semestral	217.051.545	No
	AA-	BENER-B2	15-06-2022	semestral	175.050.727	No
	AA-	BCRIS-G	20-08-2014	semestral	22.844.897	No
	A	BGENE-O	01-06-2015	semestral	225.966.599	No
	AA	BCTCH-N	01-04-2014	semestral	114.242.349	No
	AA	BCTCH-N	01-04-2014	semestral	11.424.235	No
	AA+	BAGUA-R	01-04-2019	semestral	113.510.600	No
	AA+	BAGUA-N	01-04-2016	semestral	226.764.595	No
	BONO FINANCIERO	AA	B5TDF30209	01-02-2014	semestral	140.193.112
AA		B5TDF30209	01-02-2014	semestral	46.731.037	No
AA		B5TDF71109	01-05-2014	semestral	136.447.570	No
AA-		B5ECM10109	01-07-2019	semestral	158.214.089	No
AA-		B5ECG11206	01-12-2016	semestral	9.745.071	No
AA		BBNS-K0411	01-04-2016	semestral	224.538.590	No
AAA		BBNS-C0107	31-07-2016	semestral	160.422.293	No
AA-		BCORAD0710	01-07-2015	semestral	225.418.832	No
AA-		BCOR-M1207	01-06-2013	semestral	226.301.024	No
AA-		BBBV110408	09-04-2013	semestral	11.323.860	No
BONOS DE GOBIERNO	AAA	BCP0800614	01-06-2014	semestral	208.338.130	No
	AAA	BCP0800614	01-06-2014	semestral	208.338.130	No
	AAA	BCP0800614	01-06-2014	semestral	208.338.130	No
	AAA	BCP0600515	01-05-2015	semestral	256.872.831	No
	AAA	BCP0600515	01-05-2015	semestral	102.349.132	No
	AAA	BCP0600515	01-05-2015	semestral	102.349.132	No
	AAA	BCP0600216	01-01-2016	semestral	208.446.748	No
	AAA	BCU0300216	01-01-2016	semestral	116.379.571	No
	AAA	BCU0300216	01-01-2016	semestral	116.379.571	No
	AAA	BCU0300216	01-01-2016	semestral	116.379.571	No
	AAA	BCU0300216	01-01-2016	semestral	232.759.142	No
	AAA	BCU0300213	01-01-2013	semestral	230.216.311	No
	AAA	BCU0300213	01-01-2013	semestral	230.216.311	No
	AAA	BCU0500116	01-01-2016	semestral	124.335.185	No
	AAA	BCU0500116	01-01-2016	semestral	124.335.185	No
	AAA	BCU0500116	01-01-2016	semestral	248.670.370	No
	AAA	BCU0300413	01-04-2013	semestral	113.976.738	No
	AAA	BTU0600318	01-03-2018	semestral	206.077.144	No
	AAA	BTU0300714	01-07-2014	semestral	232.513.264	No
	AAA	BTU0300714	01-07-2014	semestral	232.513.264	No
	AAA	BTU0300115	01-01-2015	semestral	232.699.190	No
	AAA	BTU0300115	01-01-2015	semestral	209.429.271	No
	AAA	BTU0300115	01-01-2015	semestral	232.699.190	No
	AAA	BTU0300115	01-01-2015	semestral	116.349.595	No
	AAA	BTU0210915	01-09-2015	semestral	90.433.622	No
	AAA	BTU0210915	01-09-2015	semestral	113.042.027	No
	AAA	PRC-7A1094	01-10-2014	semestral	2.266.909	No
	AAA	PRC-7A0594	01-05-2014	semestral	1.798.089	No

Tipo de Instrumento	Clas./Riesgo	Nemotécnico	Fecha de Vencimiento	Pago de Cupón	Valor de Mercado	Garantía	
DEPOSITO A PLAZO	N-1	FNBN5-040113	04-01-2013	al vcto	999.440.313	No	
	N-1	FNITA-040113	04-01-2013	al vcto	999.440.313	No	
	N-1	FNDEU-070113	07-01-2013	al vcto	2.997.202.611	No	
	N-1	FNBCI-070113	07-01-2013	al vcto	499.487.193	No	
	N-1	FUBNS-151013	15-10-2013	al vcto	222.134.424	No	
	N-1	FUITA-161013	16-10-2013	al vcto	222.199.973	No	
	N-1	FUITA-130513	13-05-2013	al vcto	112.889.993	No	
	N-1	FUITA-130513	13-05-2013	al vcto	112.889.993	No	
	N-1	FUEST-130613	13-06-2013	al vcto	112.325.838	No	
	N-1	FUEST-020913	02-09-2013	al vcto	111.844.149	No	
	N-1	FUCHO-250913	25-09-2013	al vcto	131.303.752	No	
	N-1	FUCHI-250913	25-09-2013	al vcto	131.303.752	No	
	N-1	FUCHI-230813	23-08-2013	al vcto	44.761.157	No	
	N-1	FUCHI-230813	23-08-2013	al vcto	44.761.157	No	
	N-1	FUCOR-270513	27-05-2013	al vcto	225.288.847	No	
	N-1	FUCOR-011013	01-10-2013	al vcto	110.804.969	No	
	N-1	F*CHI-040313	04-03-2013	al vcto	382.576.775	No	
	N-1	F*BBV-160113	16-01-2013	al vcto	310.612.417	No	
	LETRA HIPOTECARIA	AA+	ST06210101	01-01-2013	semestral	219.013	No
		AA+	EST4670108	01-01-2020	semestral	453.411	No
AAA		EST4100207	01-02-2022	semestral	3.845.077	No	
AA+		EST0910103	01-01-2018	semestral	5.181.152	No	
AA+		EST020196	01-01-2016	semestral	60.351	No	
A		DES6520194	01-01-2014	semestral	911.242	No	
AA-		BMF3A10198	01-01-2013	semestral	478.858	No	
TOTAL					16.837.132.026		

• **Incobrabilidad del asegurado / Retraso en la Cobranza de Primas / Caducidad de póliza**

El riesgo de crédito de incobrabilidad del asegurado corresponde al riesgo de incumplimiento de nuestros deudores por primas y contrapartes de ACE, los cuales derivan de la confianza que

ACE Seguros S.A. deposita en sus asegurados en relación al pago de primas y que en forma posterior, éstos, no posean la capacidad de pago necesaria para dar cumplimiento a sus obligaciones.

La capacidad de pago podría verse afectada por factores que afecten directamente el valor adeudado, tales como inflación, tipo de cambio, tasas de interés y plazos.

Ace Seguros S.A. realiza en forma permanentemente evaluaciones en relación al servicio u otros factores que podrían afectar la cobranza, a objeto de eliminar cualquier generador interno de morosidad.

Análisis y seguimiento semanal de la antigüedad de deuda de la cartera de asegurados, a objeto de realizar Comités de Cobranzas con los casos críticos a solucionar.

Reuniones periódicas con brokers, a objeto de buscar estrategias de alianzas para gestionar cobros pendientes.

Evaluación crediticia del asegurado al momento de la renovación y emisión, utilizando para ello bases internas históricas y DICOM.

El análisis de antigüedad por tramos es el siguiente:

En relación a los saldos con antigüedad, ACE Seguros S.A. posee un 64,7% de dicho valor documentado en Convenios de Pagos.

El valor del activo se presenta neto de la Provisión de Incobrables, de acuerdo a la Circular 1499 de fecha 15 de Septiembre del 2000 y realiza un trabajo constante y efectivo a través de su Departamento de Cobranzas para acelerar la recuperación del activo, la cual está sujeta a ciclos de renovación. Pese a que existe una concentración relevante de la cartera en el sector Retail, es importante señalar que se trata de uno de los actores principales del mercado local.

• **Retraso en la cobranza de Primas y Sinistros de Reaseguradores**

El riesgo de crédito de incobrabilidad y retraso de Primas y Sinistros de Reaseguradores corresponde al riesgo de incumplimiento de los reaseguradores por primas y siniestros.

La capacidad de pago podría verse afectada por factores que afecten directamente el valor adeudado, tales como inflación, tipo de cambio, tasas de interés y plazos.

Ace Seguros S.A. a través de su casa matriz actualiza en forma permanentemente un listado de reaseguradores a nivel mundial para garantizar su constitución legal, organizativa y financiera, inscripción en SVS y monitorear el cumplimiento de la regulación local de los mismos.

Monitoreo permanente de las clasificaciones de Riesgo de cada reasegurador.

El análisis de antigüedad por tramos es el siguiente:

ACTIVOS POR COBRAR SEGÚN ANTIGÜEDAD	
Vencimiento Inversiones	2012 MM\$
1 a 3 meses	6.774.608
3 a 6 meses	914.946
6 a 9 meses	423.974
9 a 12 meses	555.139
12 a 24 meses	2.141.893
más de 24 meses	6.151.289
<b>TOTAL</b>	<b>16.961.849</b>

ACTIVOS POR COBRAR SEGÚN ANTIGÜEDAD	
2012	
MM\$	
Primas por cobrar	
Meses anteriores	
más de 9 meses	0
6 a 9 meses	0
3 a 6 meses	0
1 a 3 meses	11.075.720
Meses posteriores	0
1 a 3 meses	14.728.719
3 a 6 meses	3.503.854
6 a 9 meses	
más de 9 meses	0
<b>TOTAL</b>	<b>29.308.293</b>
% de Primas con plan de pago 64,70% del total	

ACTIVOS POR COBRAR SEGÚN ANTIGÜEDAD	
2012	
MM\$	
Siniestros por cobrar	
1 a 3 meses	3.134.820
3 a 6 meses	358.738
6 a 9 meses	
9 a 12 meses	
12 a 24 meses	
más de 24 meses	
<b>TOTAL</b>	<b>3.493.558</b>

#### RIESGO DE LIQUIDEZ:

El riesgo de liquidez dice relación con la adecuada y prudente gestión y administración de fondos, a objeto de mantener los flujos necesarios para el pago de sus obligaciones.

La naturaleza de las obligaciones de seguros en términos de siniestralidad es incierta y por lo tanto los flujos de pago de ACE podrían variar en el tiempo y montos. Esta incertidumbre podría traducirse en un riesgo en el caso que dicha situación pudiera afectar la capacidad de ACE para cumplir oportunamente con sus obligaciones o implicar costos relevantes por los mayores fondos líquidos a requerir. No obstante, ACE Seguros S.A. gestiona sus activos y pasivos corrientes, privilegiando el oportuno pago de sus obligaciones del giro, colocando especial énfasis en sus pagos del giro; siniestros, intermediarios, aplicando para ello una adecuada y continua planificación de necesidades de capital de trabajo.

ACE Seguros S.A. realiza una proyección anual de su cash flow un año antes de que acontezca, incorporando análisis de los vencimientos de pasivos financieros estimados, posterior a ello cash flows diarios, semanales y mensuales, los cuales están alineados a la proyección de Balances y Estados de Resultados.

El duration de nuestro portfolio de inversiones es inferior al vencimiento promedio de nuestros pasivos y mantenemos un porcentaje de nuestra cartera en inversiones que son realizables en un muy corto plazo.

El análisis de vencimientos de pasivos financieros y flujos de activos es el siguiente:

PASIVOS POR PAGAR SEGÚN ANTIGÜEDAD	
2012	
MM\$	
Corto plazo	
Siniestros por pagar	2.676.415
Coaseguros por pagar	3.370.044
Reaseguros por pagar	13.730.119
Cuenta por pagar	2.319.709
<b>Total pasivos corto plazo</b>	<b>22.096.287</b>

PASIVOS POR PAGAR SEGÚN ANTIGÜEDAD	
2012	
MM\$	
Largo plazo	
Reservas Técnicas	7.853.503
IBNR	835.522
<b>Total pasivos largo plazo</b>	<b>8.689.024</b>

#### RIESGO DE MERCADO:

ACE Seguros S.A. participa en el Mercado de Seguros, el cual se destaca por su marcado dinamismo y competitividad. Sin embargo, cada año la compañía revisa su estrategia anual y opera en función de su plan de producción del año para cumplir con sus objetivos.

Las principales variables de mercado y que afectan la compañía son las siguientes:

**Riesgo Tipo de Cambio:**

La compañía trabaja con varias monedas, entre ellas, dólar y monedas reajustables. La Política de la compañía es pagar sus siniestros en el momento más próximo de su liquidación, reduciendo o minimizando con ello el riesgo de posibles pérdidas por tipo de cambio. Y monitorear de manera periódica el calce de sus activos con sus pasivos.

**Riesgo Tasa de Interés:**

La compañía se financia con recursos propios, en consecuencia no está afectada a tasa de interés. No obstante, sí aplica Interés a sus primas cuando éstas son pagadas a plazo y se trata de grandes riesgos. La tasa es aplicada en función de la existente a nivel de mercado y una cuenta por cobrar por primas podría verse afectada al aumentar la tasa de interés.

Al no existir otros pasivos financieros que devenguen intereses, el riesgo de la compañía por pérdidas asociadas a variaciones en la tasa de interés es muy acotado.

**Riesgo de Precios:**

Corresponde al riesgo de pérdidas por fluctuaciones de los precios de mercado de la cartera de activos de ACE. La exposición a este riesgo deriva de fluctuaciones de precios de inversiones de renta variable (por ejemplo: fondos mutuos) monedas y bienes raíces, entre otros.

Validar la correcta utilización de tasas, cuya información es entregada por la superintendencia de AFP para la cual se concilia la valorización de nuestro sistema de inversiones (PMS) con la valorización del Investment Manager.

Reporte de valorización semanal que envía el Investment Manager que nos permite ir monitoreando cómo se comportan las tasas semanalmente.

Conciliación entre PMS y el IM.

Reuniones periódicas del comité de inversiones

Se ha definido la Política de inversiones con el objeto de difundir el tratamiento valoración inversiones de acuerdo a Normas internacionales de información financiera IFRS/BIIIF, entregar una guía de apoyo para todos aquellos que se desempeñan en las actividades contables y financieras, con mención inversiones, a objeto de crear una red de comunicación, investigación y crecimiento mutuo.

**6.2 - RIESGOS DE SEGUROS****I.- OBJETIVOS, POLITICAS Y PROCESOS PARA LA GESTION DE RIESGOS DE SEGUROS****A.- Reaseguros**

Considerando la relevancia que tiene el reaseguro en la gestión de los riesgos técnicos de ACE, es relevante para nuestra operación mantener sistemas de evaluación de riesgo asociado a nuestros reaseguradores y corredores de reaseguro. La naturaleza y extensión de esta evaluación varía dependiendo del tipo de reasegurador. Nuestro riesgo está definido por:

- No pago de los siniestros por cobrar a reaseguradores / Retención de un porcentaje de riesgo superior al que la compañía puede soportar por su nivel de capital / Errores en el registro de los contratos de Reaseguro.

Y entre los métodos que utilizamos para gestión del riesgo, mencionamos los siguientes:

- ✓ Revisión y actualización de la Política de reaseguro, la cual define un procedimiento para la definición de una estrategia de reaseguro, que permita reducir la exposición al riesgo de la compañía, estabilizar su posición financiera, favorecer un uso más eficiente de capital y expandir la capacidad de negocio.
- ✓ Revisión de las clasificaciones de riesgo, estados financieros de los reaseguradores.
- ✓ Revisión del "Security List" preparado por nuestra Casa Matriz sobre los reaseguradores autorizados para operar con parte de las compañías afiliadas y otros a nivel mundial. Este análisis se realiza en base a un estudio sobre su estructura legal y regulatoria, estructura de propiedad e información financiera.
- ✓ Verificación local de las reaseguradoras sobre su inscripción y autorización de la SVS y posean al menos 2 informes de clasificación de riesgo mayores a la nota BBB.
- ✓ Confección de Capital Plan, proyección en la cual la compañía analiza y estima según su plan de negocios los niveles de retención y posición de solvencia para el año en curso y el siguiente. En base a esta proyección se define la estructura de reaseguro conveniente para mitigar el riesgo de insolvencia.
- ✓ Control a nivel local por parte del área contable de la base de reaseguro. A objeto de controlar que los porcentajes de cesión correspondan a los contratos y asimismo los descuentos de reaseguro. Adicionalmente este control también es realizado a nivel regional (Latinoamérica) quien reporta al país cualquier diferencia existente.

En relación a la evaluación de la Gestión de Siniestros, se realizan Comités periódicos que están orientados a realizar un monitoreo, seguimiento e investigación de las variaciones de montos indemnizados, número de casos indemnizados y cifra promedio indemnizada.

**b.- Cobranza**

Es la función de recuperar un capital en riesgo y la conversión de las cuentas por cobrar en efectivo; cumpliendo las expectativas y promesas de pago que presentó el cliente al momento de obtener el crédito.

El riesgo de asumir cualquier modalidad de pago, implica un riesgo de crédito. El asegurado podría no tener la capacidad de pago suficiente para financiar sus obligaciones. Sin lugar a dudas que las garantías lo mitigan, sin embargo, teniendo en cuenta el tipo de crédito del cual se trata, la compañía posee bases históricas para utilizar en el momento de la emisión y suscripción de la póliza y también la posibilidad de acceder a bases públicas de morosos.

Entre los métodos que utilizamos para gestionar dicho riesgo, se encuentran;

- 1.- Revisión del registro y conformación de la cartera de créditos, realizando reportes periódicos, que me permitan hacer seguimiento y acciones para la recuperación de créditos otorgados.
- 2.- Aplicación de nuestra estrategia de cobranza, la cual incluye definición de topes de meses para financiar y tasa de interés, clasificando la cartera por antigüedad, manejo los créditos difíciles, medición de riesgos internos y riesgos externos y definición de procedimientos de recuperación.
- 3.- Difusión e inducción de una cultura de Cobranza y control interno sobre la cultura de riesgos.
- 4.- Realización periódica de Comités de Cobranzas.

c.- Distribución.

El modelo de negocios de ACE Seguros S.A. forma parte de la estrategia global del grupo asegurador al cual pertenece y que contempla respaldar los productos que requiere la posición competitiva en segmentos masivos, alcanzando retornos adecuados para respaldar las exigencias patrimoniales y regulatorias. Para tales efectos ACE Seguros S.A. se realiza constantes esfuerzo en canales de distribución por sponsors.

d.- Mercado Objetivo

ACE Seguros S.A. está focalizado en riesgos diversificados, donde los riesgos técnicos y carteras masivas son pilares relevantes para su competitividad. Es un jugador relevante en nichos técnicamente complejos y en varios de ellos lidera a nivel mercado, cuenta con capacidad de suscripción y reaseguro, y actúa sobre la base de un modelo de negocios matricial.

ACE Seguros S.A. ha orientado sus ventas dentro del área de *accident & health*, y otras líneas de seguros personales en adición a Otros misceláneos, robo, responsabilidad civil, incendio/terremoto, y transporte, alcanzando Individualmente participaciones destacadas a nivel de mercado en los cuales es líder (seguros de equipos electrónicos, accidentes personales y transporte).

A lo largo de los años sus canales se han ido diversificando, incorporando paulatinamente nuevos sponsors, para evitar la exposición por concentración.

II.- OBJETIVOS, POLÍTICAS Y PROCESOS PARA LA GESTIÓN DE RIESGO DE MERCADO, LIQUIDEZ Y CREDITO EN LOS CONTRATOS DE REASEGURO / EXPOSICIÓN AL RIESGO DE SEGURO Y METODOLOGÍA DE ADMINISTRACIÓN DE RIESGO DE SEGUROS.

Durante el año 2012, ACE Seguros orientó sus ventas en pólizas de incendio, riesgos de la naturaleza, robo, terrorismo y terremoto, entre otros. Las ventas se realizan preferentemente a través de corredores y se concentran mayoritariamente en la Región Metropolitana. La compañía ha destinado importantes esfuerzos para aumentar su presencia en los negocios masivos y corporativos, para lo cual sigue una política de expansión en lo que se refiere a sus canales sponsors y alianzas, buscando relaciones de largo plazo que le permitan explotar nuevos productos para la base de clientes a la que se accede.

Todos los años la compañía realiza un plan de negocios para el siguiente año. En base a este plan de negocios la compañía revisa año a año que la estructura de reaseguro existente sea la adecuada con el fin de asegurar una posición de capital sólida y el cumplimiento de los límites de solvencia impuestos por la SVS. Adicionalmente el suscriptor de cada línea en conjunto con el Departamento de Reaseguro Regional analizan para cada negocio en particular la conveniencia de contratos facultativos adicionales.

En base a los contratos de reaseguros existentes las exposiciones máximas al riesgo por línea de negocios es la siguiente:

Línea	Máxima exposición al riesgo en USD
Property	500.000
Boiler & Machinery	500.000
CAR / EAR	620.000
Energy	500.000
Casualty	200.000
Marine	100.000
D&O	700.000
E&O	200.000
SME	100.000
A&H	105.000
CAT	2.000.000

III.- CONCENTRACIÓN DE SEGUROS

A.- PRIMA DIRECTA POR ZONA GEOGRAFICA/ PRODUCTO / LINEA DE NEGOCIOS/ SECTOR INDUSTRIA / MONEDA

REGION	INCENDIO	PERDIDA BEP	TERREMOTO	VEHICULOS	TRANSPORTE	ROBO	CASCOS	OTROS	TOTALES
I	0	0	0	0	0	0	0	231.461	231.461
II	0	0	0	0	0	0	0	142.429	142.429
III	0	0	0	0	0	0	0	0	0
IV	7.156	0	46.573	0	0	0	9.720	63.449	63.449
V	504.530	379.509	1.022.833	4	3.615	0	119.654	2.120.125	2.120.125
VI	0	0	0	0	9.776	0	55.093	64.869	64.869
VII	61.489	326	159.831	0	338	0	94.153	316.137	316.137
VIII	771	502	2.885	0	717	0	28.422	33.297	33.297
IX	0	0	0	0	0	0	1.648	1.648	1.648
X	231.567	0	0	103.630	0	0	15.325	350.522	350.522
XI	0	0	0	0	0	0	0	0	0
XII	0	0	0	230	0	0	7.128	7.358	7.358
XIII	0	0	0	0	0	0	0	0	0
XIV	0	0	0	0	0	0	0	0	0
XV	0	0	0	0	0	0	0	0	0
METROP.	5.637.604	801.315	8.749.504	469.681	6.731.892	0	35.342.373	57.732.169	57.732.169
TOTALES	6.539.097	1.181.452	9.981.626	0	583.321	6.736.562	0	36.048.406	61.094.864

REGION	INCENDIO	PERDIDA BEP	TERREMOTO	VEHICULOS	TRANSPORTE	ROBO	CASCOS	OTROS	TOTALES
I	0	0	0	0	0	0	0	527.095	527.095
II	0	0	0	0	0	0	0	53.697	53.697
III	0	0	0	0	0	0	0	0	0
IV	0	0	0	0	-2.659	0	0	-2.659	-2.659
V	0	0	0	0	-10.784	0	0	13.055	2.271
VI	0	0	0	0	-371	0	0	6.436	6.065
VII	2.322.113	0	2.439.060	0	0	0	0	233.929	4.995.102
VIII	1.526.379	0	1.631.205	0	-346	0	0	-3.274	3.156.014
IX	0	0	0	0	2.280	0	0	0	2.280
X	0	0	0	440.564	0	0	0	0	440.564
XI	0	0	0	0	0	0	0	0	0
XII	0	0	0	0	0	0	0	26.889	26.889
XIII	0	0	0	0	0	0	0	0	0
XIV	0	0	0	0	0	0	0	0	0
XV	0	0	0	0	0	0	0	0	0
METROP.	2.624.734	58.723	4.924.460	0	6.831.557	60.769	0	7.803.495	22.303.238
TOTALES	6.473.226	58.723	8.996.725	0	7.260.341	60.769	0	8.661.372	31.510.556

B.- SINIESTRALIDAD POR ZONA GEOGRAFICA/ PRODUCTO / LINEA DE NEGOCIOS/ SECTOR INDUSTRIA / MONEDA

Sinistros netos pagados por región en moneda nacional											
FECU/REGION	I	II	III	IV	V	VI	VII	VIII	IX	XIII	Total general
1	0	0	0	0	0	0	0	0	15.053	1.007.042	1.022.095
2	0	0	0	0	0	0	0	0	0	23	23
3	0	0	0	0	0	0	0	0	0	-314	-314
5	0	0	0	0	0	0	0	0	0	20.392	20.392
6	0	0	0	0	0	0	0	0	0	22.766	22.766
7	0	0	1.911	0	0	1.108	0	0	20.275	194.130	217.464
8	0	0	471	0	0	0	0	0	0	1.682.266	1.682.737
13	0	0	0	2.033	0	0	0	0	22.607	55.299	80.019
14	0	0	710	0	0	0	0	0	0	8.991	9.701
15	0	0	0	0	0	0	0	0	0	53	53
17	0	0	0	0	0	0	0	0	0	9.889	9.889
18	0	0	0	0	0	0	0	0	0	944	944
19	0	0	0	0	0	0	0	0	0	103.635	103.635
21	55.263	2.294	18.538	0	0	0	0	0	0	249.728	325.823
23	0	0	0	0	0	0	0	0	0	1.444.755	1.444.755
50	0	0	16.176	1.113	0	0	0	0	0	1.500.546	1.517.835
<b>TOTALES</b>	<b>55.263</b>	<b>2.294</b>	<b>37.806</b>	<b>3.146</b>	<b>1.108</b>	<b>0</b>	<b>0</b>	<b>0</b>	<b>58.015</b>	<b>6.900.205</b>	<b>6.457.837</b>

Sinistros netos pagados por región en moneda extranjera											
FECU/REGION	I	II	III	IV	V	VII	VIII	IX	XIII	Total general	
1	0	0	0	0	0	1.248	239.992	0	0	21	241.261
2	0	0	0	0	0	0	0	0	0	0	0
3	0	0	0	0	0	0	0	0	0	47.490	47.490
5	0	0	0	0	0	0	0	0	0	89	89
6	0	0	0	0	0	0	0	0	0	0	0
7	0	0	0	0	0	26.165	15.307	0	0	35.018	75.490
8	0	0	0	0	0	0	0	0	0	50	50
13	0	0	0	0	0	0	0	13.172	228.310	241.482	241.482
14	0	0	0	0	0	0	0	123	421.538	421.661	421.661
15	0	0	71	0	0	0	0	0	28.122	28.193	28.193
17	0	0	0	0	0	0	0	0	0	240	240
18	0	0	0	0	0	0	0	0	0	0	0
19	0	0	0	0	0	0	0	0	0	1.365	1.365
21	10.622	4.111	6.932	0	0	0	0	0	0	283.237	304.902
23	0	0	0	0	0	0	0	0	0	26.301	26.301
50	0	0	0	0	0	0	0	0	0	1.236	1.236
<b>TOTALES</b>	<b>10.622</b>	<b>4.111</b>	<b>7.003</b>	<b>0</b>	<b>0</b>	<b>27.413</b>	<b>255.299</b>	<b>13.295</b>	<b>1.067.907</b>	<b>1.385.736</b>	

C.- CANALES DE DISTRIBUCION (PRIMA DIRECTA)

Canales de Distribución (Prima Directa)			
FECU	Agentes	Corredores	Directa
1	4.481	12.929.474	72.368
2	0	1.240.176	0
3	10.369	17.308.560	28.983
4	0	1.630.439	0
5	793	1.494.988	580
6	1.465	960.622	1.221
7	793	2.032.438	583
8	931	6.792.261	3.639
13	51.533	2.775.447	33.364
14	544.296	3.919.465	78.977
15	131.556	306.696	2.228
16	0	19.236	0
17	0	2.598.083	16.799
18	505	26.974	279
19	550	1.461.935	280.786
21	2.746	8.504.943	300.888
23	38.980	13.351.820	846.125
50	727	12.510.735	254.183
<b>Totales</b>	<b>789.725</b>	<b>89.864.292</b>	<b>1.921.003</b>

IV.- ANALISIS DE SENSIBILIDAD

Los análisis de sensibilidad realizados por ACE Seguros S.A. son los siguientes:

Análisis de Sensibilidad para tasas de interés – Riesgo de Mercado (VAR)

La compañía realiza análisis de sensibilidad en relación a cada tipo de riesgo de mercado. En el caso de las Inversiones para efectos del Riesgo de tasa de Interés, realiza un Stress Testing en el cual se estima una máxima pérdida probable al estresar la tasa de interés asociada al instrumento.

Este cálculo corresponde a todos los activos financieros y bienes raíces a excepción de aquellos expresados en moneda nacional o unidades de fomentos con vencimientos menor a un año.

Escenarios Por Defecto				
Tipos	Descripción del Escenario	Valor Presente afecto a Riesgo	Pérdida Potencial (en un Mes)	% del Valor Presente Afecto
1	Una caída del 12% en el valor de mercado de todos los bienes raíces de la compañía	124.718.032,45	-24.941.099	-0,17%
2	Un incremento de 100 puntos básicos (un 1%) en todas las tasas de interés utilizadas para valorizar, a valor de mercado, los instrumentos de renta fija que mantengan en cartera a las compañías sujetas a VaR	8.293.182.364,55	-255.974.685	-1,20%
3	Una caída del 30 % en el valor de mercado de todos los instrumentos de renta variable que se mantengan en Cartera la compañía		0	0
<b>Total</b>		<b>8.417.860.397,00</b>	<b>-280.916.785</b>	<b>-1,43%</b>

  

Escenarios Personalizados				
Tipos	Descripción del Escenario	Valor Presente afecto a Riesgo	Pérdida Potencial (en un Mes)	% del Valor Presente Afecto
2	Un incremento de 50 puntos básicos (un 0,5%) en todas las tasas de interés utilizadas para valorizar, a valor de mercado, los instrumentos de renta fija que mantengan en Cartera las compañías sujetas a VaR	8.293.182.364,55	-127.997.219	-0,65%
<b>Total</b>		<b>8.293.182.364,55</b>	<b>-127.997.229,00</b>	<b>-0,65%</b>

#### Análisis de Sensibilidad sobre ocurrencia de eventos catastróficos

Las políticas de suscripción de la Compañía contemplan dentro del proceso de suscripción de cada cuenta, un análisis de sensibilidad para riesgos catastróficos (cálculos de PML), los que se realizan apoyados en una plataforma web llamada RISK Management Solution, esta plataforma pertenece a una empresa externa y es compartida por todo el mercado reasegurador a nivel mundial. Este análisis realiza un cálculo de la pérdida máxima probable en atención a las características de ubicaciones geográficas y constructivas de cada riesgo y en forma posterior, se evalúa el impacto de cartera.

Los análisis de sensibilidad que realiza en Ace Seguros S.A. son confeccionados a nivel individual (Cuenta a cuenta) y a nivel de portafolio (Fire, Tech line, Power, P), SME Y Chile Total), lo anterior con la finalidad de mantener bajo control nuestras exposiciones catastróficas. Este monitoreo es realizado con frecuencia trimestral.

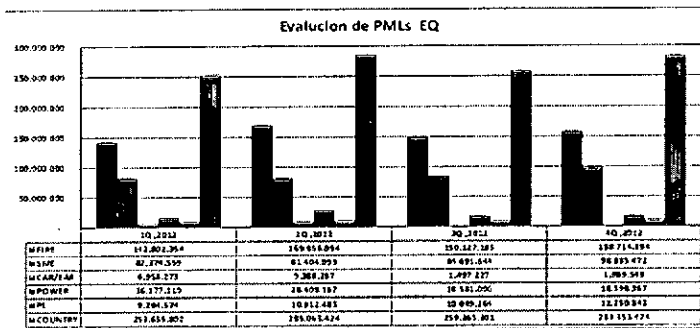

#### Análisis de Sensibilidad para Inflación / Tipo de Cambio / Colocaciones – Riesgo de Mercado / Estados Financieros Projectados.

Administradora General de Fondos, SURA realiza estudios de económicos sobre inflación y tipo de cambio en forma trimestral, resultados que participa a la encuesta de operadores del Banco Central y posteriormente en base a la información publicada por el Banco Central, se discuten en Comité de Inversiones la variación y se comparan las tasas en relación a los tipos de cambios utilizados en las Proyecciones anuales del Capital Plan, los cuales consideran estados de resultados y balances proyectados.

#### Análisis de Sensibilidad en el siniestro medio

El coste medio de siniestralidad es calculado como el cociente del costo de siniestros y otras obligaciones contractuales del mismo tipo sobre prima devengada y ramo a ramo (Severidad).

Se trabaja en base a la mejor estimación de la esperanza por ramo, utilizando el método de los momentos y tomando la distribución con menor error cuadrado y en base a los siniestros ocurridos en los últimos 5 años. Las distribuciones que se tomaron en cuenta en el estudio fueron: Lognormal, Gamma, Loggamma y weibull.

Uno de los objetivos principales de este análisis de sensibilidad es obtener la probabilidad de que el siniestro promedio incremente su valor y los efectos que causaría en la siniestralidad.

En el escenario propuesto se establece un siniestro promedio mayor en 50% contra el real y se calcula la probabilidad de que este incremento aún más.

Se adjunta análisis de sensibilidad al 31 de Diciembre 2012:

Escenario: Un Incremento del 50% del Siniestro Promedio

Cod. Ramo	Ramo	Siniestro Promedio	Siniestro Promedio Escenario	Probabilidad de Ocurrencia	Distribución Prob.	Parámetros			Siniestralidad Esperada
						K <sub>1</sub>	K <sub>2</sub>	K <sub>3</sub>	
01-07	INCENDIO	2.221.930	3.481.545	0,00497	Weibull	239.843	0,4235	1.494	41,0%
02	INCENDIO PERFAS	7.994.263	11.991.394	0,00000	-	-	-	1	-
05	INC.RGO.NATURALEZA	4.872.724	7.309.086	0,00040	Logarimo	159	0,0770	30	18,3%
06	INC.TERRORISMO	0	0	0,00000	-	-	-	0	-
08	ROBO	1.433.054	2.208.582	0,01848	Weibull	467.097	0,5949	936	33,5%
11	CASCO MARITIMO	0	0	0,00000	-	-	-	0	-
13	T.TERRESTRE	2.149.013	3.223.520	0,00638	Weibull	612.894	0,7631	524	46,5%
14	T.MARITIMO	954.921	1.432.383	0,02862	Logarimo	171	0,2673	1.469	31,7%
15	T.AEREO	618.552	924.828	0,09819	Weibull	311.634	0,7286	188	39,5%
16-17-18-19	EQ.CONSTRUCCION Y MAQ	7.064.423	10.596.635	0,00002	Weibull	2.964.537	0,8854	80	16,5%
21	R.CIV.GENERAL	3.640.155	5.460.232	0,00089	Weibull	394.087	0,4804	278	17,4%
23	ACC.PERSONALES	1.024.200	1.536.300	0,01899	Gamma	0,42321	0,00000164	7.453	29,2%
26	FIDELIDAD	0	0	0,00000	-	-	-	0	-
29-50	OTROS	3.743.546	5.415.345	0,00079	Weibull	353.939	0,4772	1.831	62,4%

Por ejemplo, la probabilidad de que incremente el siniestro promedio del ramo Incendio en un 50% o más, se encuentra en 0.00497 y su siniestralidad llegaría al valor de 41.0%.

Los riesgos de Morbilidad y Longevidad no aplican a nuestros riesgos.

#### Análisis de Sensibilidad de Gastos

El análisis de sensibilidad de gastos, utilizado por ACE Seguros SA está orientado a examinar como cambiaría el resultado si la compañía no alcanzara la prima presupuestada en el Plan anual o si cambiara cualquier otro supuesto. Esta herramienta de sensibilidad es el margen de seguridad, el cual a su vez es el exceso de ingresos presupuestados sobre los ingresos del punto de equilibrio.

La incertidumbre es la posibilidad de que los gastos sean diferentes a los planeados o en su defecto el ingreso, es decir la Producción de Primas.

Para estudiar el impacto que pueden tener los gastos administrativos sobre el resultado general de la compañía, se estudió la volatilidad de la variable, que está representada por la varianza y el coeficiente de variación.

Para Generales tenemos un coeficiente de variación de 12,1%, lo que indica que los resultados observados no varían con respecto a la media en más de un 12% de esta, es decir, posee una baja volatilidad, mostrando su máximo valor en el mes de abril con 18,4%. El máximo costo probable se estima en un 17,4% más de gasto con respecto al actual. A continuación se muestra gráficamente la volatilidad de la variable para el año 2012.

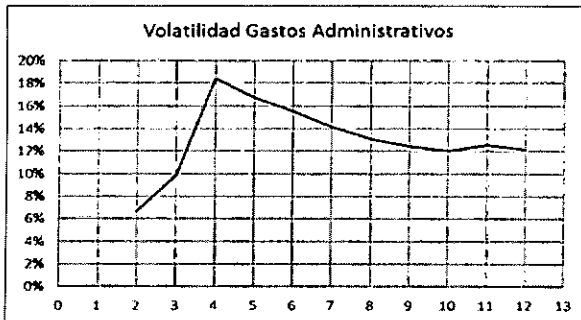

#### 6.3 - CONTROL INTERNO

ACE SEGUROS S.A. cuenta con un Plan de Auditoría Interna, preparado por la Unidad de Auditoría Interna quien tiene como objetivo principal, evaluar los procesos internos de la compañía buscando su mejora continua, y para lo cual utiliza su conocimiento del negocio, aplica objetivos estratégicos de la corporación, verifica la correcta administración de los riesgos y determina la eficacia de los controles establecidos, que son los que conducen a la eficiencia y efectividad de los procesos.

El resultado de las evaluaciones que la Unidad de Auditoría Interna realiza, formula observaciones y/o sugerencias las cuales se transforman en mejoras a los ciclos revisados, teniendo como finalidad que las operaciones de ACE operen con un control interno eficiente y en constante mejoramiento.

La Unidad de AI cuenta también con un reglamento de Auditoría Interna, el cual describe la composición del Comité de auditoría, el cual tiene como objetivo principal contribuir activamente a optimizar el sistema de control interno de ACE, con la finalidad de apoyar al directorio y a la administración en el cumplimiento de sus responsabilidades, delegando al mencionado Comité de auditoría esta importante actividad de supervisión y control.

La definición de los ciclos a evaluar y/o auditar es efectuada principalmente por el directorio, quienes reciben sugerencias de las respectivas gerencias y aquellos que el directorio designe.

Una vez definidas las áreas sujetas a revisión, se procede con la planificación de la auditoría interna en temas relativos a la profundidad de la revisión, fechas, plazos entrega de informes, actividades y cronogramas para la implementación de recomendaciones.

ACE Seguros S.A. cuenta con un Manual interno sobre Gobierno Corporativo, el cual fue actualizado y aprobado por directorio en el año 2012. Este manual define los objetivos para un sólido Gobierno Corporativo, destacando principalmente los Códigos de Buen Gobierno, los Principios éticos del Código Marco de Buen Gobierno, los Principios de Gobierno Corporativo de la OEDC, entre otros. La implementación de mejores prácticas permiten no solo mejorar la gestión y desempeño de la compañía, sino también la percepción de los inversionistas y del mercado.

Asimismo, ACE cuenta con un modelo de Gestión y Control que tiene por objeto ejercer una adecuada Supervisión para asegurar el cumplimiento de los objetivos estratégicos definidos y administrar oportunamente los riesgos. El Directorio se reúne periódicamente con el objeto de controlar, revisar y monitorear los riesgos de los negocios y operaciones que esta realiza.



Cabe destacar, que en la actualización del Manual de Gobierno Corporativo, se incorporó cada una de las funciones que debe tener el Directorio, dentro de las cuales figuran: i) la determinación de estrategias y políticas generales de ACE, ii) respecto al sistema de información interno y externo, se establece la necesidad de contar con un Manual de Procedimientos respecto al acceso a la Información Privilegiada, y que se explica con mayor detalle en el título transparencia, fluidez e integridad de la información de este Manual de Gobierno Corporativo. iii) A su vez, el directorio definió la creación de un Manual sobre normas internas para la divulgación de la información esencial de la sociedad y sus negocios, y la creación del Manual de Utilización de Información Confidencial; iv) La función de supervisar el cumplimiento del Código de ética de ACE, debiendo instruir para realizar capacitaciones periódicas; v) aprobar la política de remuneración y compensaciones para la alta gerencia y empleados de ACE; lasificados y posteriormente medidos ya sea al costo amortizado o a valor razonable sobre la base del modelo de negocio de la entidad para la gestión de activos financieros y las características de los flujos de caja contractuales de los activos financieros. La aplicación de NIIF 9 ha sido reflejada en el estado de situación financiera al 31 de Diciembre de 2012 y al 1° de enero de 2012.

• Normas emitidas pero que todavía no entran en vigencia

Cabe señalar que cada una de estas funciones se vieron reflejadas en la aprobación por el Directorio de los distintos manuales y políticas, que además consagran la forma en cómo se le reporta sobre las distintas materias.

ACE Seguros S.A cuenta con un Sistema de Gestión de Riesgos (SGR), conforme lo estipula la NCG N° 325 que instruyó la Superintendencia de Valores y Seguros. El desarrollo de este SGR se sustenta además con el Manual de Gestión de Riesgos, el cual fue aprobado por Directorio el 24 de Julio de 2012, quienes participan activamente y prestan el apoyo a ACE para que pueda realizar todas las actividades de manera apropiada en la Administración de los Riesgos. En esta política se señala que el resultado de la gestión de riesgos debe ser reportado a la alta gerencia de la sociedad con una periodicidad mínima semestral, a excepción de los sistemas de gestión de riesgos que demanden periodicidad diferente.

En dicho Sistema de Administración de Riesgos SAR se involucra los riesgos de: Riesgo de Crédito, Riesgo de Mercado, Riesgo de Liquidez, Riesgos Técnicos del Seguro, Riesgo Operacional, Riesgo Legal y Regulatorio y Riesgo de Grupo, junto con las mediciones para dar una eficiente administración de nuestros riesgos.

Nota 7

**EFFECTIVO Y EFFECTIVO EQUIVALENTE**

La composición del rubro es el siguiente:

<b>Efectivo y Efectivo Equivalente</b>	<b>CLP</b>	<b>USD</b>	<b>EUR</b>	<b>OTRA</b>	<b>Total M\$</b>
EFFECTIVO EN CAJA	1.069	-	-	-	1.069
BANCOS	1.224.336	350.431	-	-	1.574.767
OTRO EFFECTIVO Y EQUIVALENTE AL EFFECTIVO	-	-	-	-	-
<b>TOTAL</b>	<b>1.225.405</b>	<b>350.431</b>	<b>-</b>	<b>-</b>	<b>1.575.836</b>

## 8.1 INVERSIONES A VALOR RAZONABLE

	Nivel 1 (*)	Nivel 2 (*)	Nivel 3 (*)	TOTAL	Costo Amortizado	Efecto en resultados	Efectos en OCI (Other Comprehensive Income)
<b>INVERSIONES NACIONALES</b>	<b>16.837.131</b>	<b>0</b>	<b>124.718</b>	<b>16.961.849</b>	<b>17.024.288</b>	<b>-62.437</b>	<b>-</b>
Renta Fija	16.837.131	0	0	16.837.131	16.899.568	-62.437	-
Instrumentos del Estado	4.620.451	-	-	4.620.451	4.644.203	23.752	-
Instrumentos Emitidos por el Sistema Financiero	9.081.751	-	-	9.081.751	9.098.394	16.643	-
Instrumento de Deuda o Crédito	3.134.929	-	-	3.134.929	3.158.971	22.042	-
Instrumentos de Empresas Nacionales Transados en el Extranjero	-	-	-	-	-	-	-
Mutuos Hipotecarios	-	-	-	-	-	-	-
Otros	-	-	-	-	-	-	-
Renta Variable	0	0	124.718	124.718	124.718	0	-
Acciones de Sociedades Anónimas Abiertas	-	-	-	-	-	-	-
Acciones de Sociedades Anónimas Cerradas	-	-	-	-	-	-	-
Fondos de Inversión	-	-	124.718	124.718	124.718	-	-
Fondos Mutuos	-	-	-	-	-	-	-
Otros	-	-	-	-	-	-	-
<b>INVERSIONES EN EL EXTRANJERO</b>	<b>0</b>	<b>0</b>	<b>0</b>	<b>0</b>	<b>0</b>	<b>0</b>	<b>-</b>
Renta Fija	-	-	-	-	-	-	-
Títulos emitidos por Estados y Bancos Centrales Extranjeros	-	-	-	-	-	-	-
Títulos emitidos por Bancos y Financieras Extranjeras	-	-	-	-	-	-	-
Títulos emitidos por Empresas Extranjeras	-	-	-	-	-	-	-
Renta Variable	0	0	0	0	0	0	-
Acciones de Sociedades Extranjeras	-	-	-	-	-	-	-
Cuotas de Fondos de Inversión Extranjeros	-	-	-	-	-	-	-
Cuotas de Fondos de Inversión Constituidos en el país cuyos activos están invertidos en valores extranjeros	-	-	-	-	-	-	-
Cuotas de Fondos Mutuos Extranjeros	-	-	-	-	-	-	-
Cuotas de Fondos Mutuos Constituidos en el País cuyos Activos están invertidos en valores extranjeros	-	-	-	-	-	-	-
Otros	-	-	-	-	-	-	-
<b>DERIVADOS</b>	<b>0</b>	<b>0</b>	<b>0</b>	<b>0</b>	<b>0</b>	<b>0</b>	<b>-</b>
Derivados de cobertura	-	-	-	-	-	-	-
Derivados de Inversión	-	-	-	-	-	-	-
Otros	-	-	-	-	-	-	-
<b>TOTAL</b>	<b>16.837.131</b>	<b>0</b>	<b>124.718</b>	<b>16.961.849</b>	<b>17.024.288</b>	<b>-62.437</b>	<b>-</b>

(\*) Nivel 1 a) Instrumentos cotizados con mercados activos; donde el valor razonable está determinado por el precio observado en dichos mercados.

Nivel 2 b) Instrumentos cotizados con mercados no activos, donde el valor razonable se determina utilizando una técnica o modelos de valoración, sobre la base de información de mercado.

Nivel 3 c) Instrumentos no cotizados, donde también el valor razonable se determina utilizando técnicas o modelos de valoración, salvo que con la información disponible no sea posible determinar un valor razonable de manera fiable, en cuyo caso la inversión se valoriza a costo histórico.

## Nota 8.2 DERIVADOS DE COBERTURA E INVERSION

## OPERACIONES DE COBERTURA DE RIESGOS FINANCIEROS, INVERSIÓN EN PRODUCTOS DERIVADOS FINANCIEROS Y OPERACIONES DE VENTA CORTA

A la fecha de cierre de los presentes Estados Financieros, la Compañía no posee este tipo de operación

**Nota 9**

**ACTIVOS FINANCIEROS A COSTO AMORTIZADO**

A la fecha de cierre de los presentes Estados Financieros, la Compañía no posee este tipo de operación

**Nota 10 PRÉSTAMOS**

A la fecha de cierre de los presentes Estados Financieros, la Compañía no posee este tipo de operación

**Nota 11**      **INVERSIONES POR SEGUROS CON CUENTA  
ÚNICA DE INVERSIÓN**

A la fecha de cierre de los presentes Estados Financieros, la Compañía no posee este tipo de operación

**Nota 12 PARTICIPACIONES EN ENTIDADES DEL GRUPO**

A la fecha de cierre de los presentes Estados Financieros, la Compañía no posee este tipo de operación

Nota 13

OTRAS NOTAS DE INVERSIONES FINANCIERAS

13.1 MOVIMIENTO DE LA CARTERA DE INVERSIONES

Movimiento Cartera Inversiones al 30/06/2013		
	Valor Razonable	Costo Amortizado
<b>SALDO INICIAL:</b>	<b>5.820.000</b>	
Adiciones	15.324.436	
Ventas	9.726.430	
Vencimientos	63.240.464	
Descuentos de letras		229.951
Prepagos		
Dividendos		
Sorteo		
Valor razonable Líquido Partida reconocida en:		
Resultado		21.133
Patrimonio		
Derivados		
Diferencia de Tasa de cambio		34.193
Liquidación o cancelación por unidad revaluada		159.243
Reclasificación (1)		
Origen (2)		
<b>SALDO FINAL</b>	<b>16.561.849</b>	

(1) Se debe indicar la razón de la reclasificación efectuada  
 (2) Se debe estar al menos al 2% del saldo de la cuenta

13.2 GARANTIAS

La compañía no posee garantías a la fecha de cierre de los estados financieros

13.3 INSTRUMENTOS FINANCIEROS COMPUESTOS POR DERIV

La compañía, a la fecha de cierre de los presentes estados financieros, no posee derivados financieros

13.4 TASA DE REINVERSIÓN - TSA - RCO N° 208

Tasa de reinversión según lo establecido en la Norma de Carácter General N° 208, aplicando las tablas al 100%

Tasa de Reinversión Aplicando 100% las tablas	
(%) (*)	
8,80	

(\*) Corresponde a la TIR de reinversión que hace que el valor presente neto de los flujos de efectivo y pasivos sea igual a cero

13.5 INFORMACION CARTERA DE INVERSIONES

Tipo de Inversión (Subsección N° 1 y 2 del art. N° 21 del DFL 251)	MONTO AL 30.06.2012			Monto por Tipo de Instrumento (Según CUB)	TOTAL INVERSIONES (1)+(2)	Inversiones Custodiadas en MB (4)	% Inversiones Custodiadas (4)/(3)	DETALLE DE CUSTODIA DE INVERSIONES (COLUMNA N°3)											
	Costo Amortizado (1)	Valor Razonable (2)	TOTAL (3)					Empresa de Depósito y Custodia de Valores				Banco		Otro		Compañía			
								Monto (6)	%CR Total MV (7)	%CR Inversiones Custodiadas (8)	Nombre de la Empresa Custodia de Valores (9)	Monto (10)	%CR Total Inv. (11)	Monto del Banco Custodia (12)	Monto (13)	% (14)	Monto del Custodio (15)	Monto (16)	% (17)
INSTRUMENTOS DEL ESTADO	-	4.620.451	4.620.451	-	4.620.451	4.620.451	100%	4.620.451	100%	100%	O CENTRAL DE	-	0%	-	-	-	0%		
INSTRUMENTOS SISTEMA BANK	-	9.061.751	9.061.751	-	9.061.751	9.061.751	100%	9.061.751	100%	100%	O CENTRAL DE	-	0%	-	-	-	0%		
BONOS DE EMPRESA	-	3.134.929	3.134.929	-	3.134.929	3.134.929	100%	3.134.929	100%	100%	O CENTRAL DE	-	0%	-	-	-	0%		
MUTUOS HIPOTECARIOS	-	-	-	-	-	-	0%	-	0%	0%	-	-	-	-	-	-	0%		
ACCIONES S/A ABIERTAS	-	-	-	-	-	-	0%	-	0%	0%	-	-	-	-	-	-	0%		
ACCIONES S/A CERRADAS	-	-	-	-	-	-	0%	-	0%	0%	-	-	-	-	-	-	0%		
CERTEF. DE DEP. AMERICANO	-	-	-	-	-	-	0%	-	0%	0%	-	-	-	-	-	-	0%		
FONDOS DE INVERSIÓN	-	124.718	124.718	-	124.718	124.718	100%	124.718	100%	100%	O CENTRAL DE	-	0%	-	-	-	0%		
FONDOS MUTUOS	-	-	-	-	-	-	0%	-	0%	0%	-	-	-	-	-	-	0%		
<b>-Default Formal-</b>		<b>16.961.849</b>	<b>16.961.849</b>		<b>16.961.849</b>	<b>16.961.849</b>	<b>100,00%</b>	<b>16.961.849</b>	<b>100,00%</b>	<b>100,00%</b>		<b>0,000%</b>				<b>0,000%</b>	<b>0,000%</b>		

13.6 INVERSIÓN EN CUOTAS DE FONDOS POR CUENTA DE LOS ASEGURADOS - RCO N° 178

No aplica



**Nota 14 INVERSIONES INMOBILIARIAS**

**14.1 PROPIEDADES DE INVERSIÓN**

A la fecha de cierre de los presentes Estados Financieros, la Compañía no posee este tipo de operación

**14.2 CUENTAS POR COBRAR LEASING**

A la fecha de cierre de los presentes Estados Financieros, la Compañía no posee este tipo de operación

**14.3 PROPIEDADES DE USO PROPIO**

DESCRIPCIÓN	terrenos	edificios	Otros	Total
Saldo inicial 01.01.12	35.859	1.537.957		1.573.816
Mas: Adiciones, mejoras y transferencias	-	-		-
Menos: Ventas, bajas y transferencias	-	-		-
Menos: Depreciacion del ejercicio	-	19.551		19.551
Ajustes por revalorizacion	-	-		-
Otros				
<b>Valor Contable propiedades de uso propio</b>	<b>35.859</b>	<b>1.518.406</b>	<b>-</b>	<b>1.554.265</b>
<b>Valor Razonable a la fecha de cierre</b>	<b>-</b>	<b>1.392.925</b>	<b>-</b>	<b>1.392.925</b>
<b>Deterioro (Provision)</b>	<b>-</b>	<b>-</b>	<b>-</b>	<b>-</b>
<b>Valor Final a la fecha de cierre</b>	<b>-</b>	<b>1.392.925</b>	<b>-</b>	<b>1.392.925</b>

**Nota 15**

**ACTIVOS NO CORRIENTES MANTENIDOS PARA LA VENTA**

A la fecha de cierre de los presentes Estados Financieros, la Compañía no posee este tipo de operación

Nota 16 CUENTAS POR COBRAR ASEGURADOS

16.1 SALDOS ADEUDADOS POR ASEGURADOS

Concepto	Salidos con empresas relacionadas	Salidos con terceros	TOTAL
Cuentas por cobrar asegurados (+)	-	31.713.065	31.713.065
Cuentas por cobrar Coaseguro (+)	-	1.676.552	1.676.552
Deterioro (-)	-	4.081.314	4.081.314
<b>Total (+)</b>	-	<b>29.308.293</b>	<b>29.308.293</b>
Activos corrientes (corto plazo)	-	29.308.293	29.308.293
Activos no corrientes (largo plazo)	-	-	-

16.2 DEUDORES POR PRIMAS POR VENCIMIENTO

VENCIMIENTO DE SALDOS	Primas Documentadas	PRIMAS SEGURO Inv. y Sob. DL3500	PRIMAS ASEGURADOS				Sin Especificar Forma de Pago	Cuentas por Cobrar Coaseguro	Otros Deudores	Total cuentas por cobrar asegurados
			Con Especificación de Forma de Pago							
			Plan Pago PAC	Plan Pago PAT	Plan Pago CUP	Plan Pago Cla.				
<b>SEGUROS REVOCABLES</b>										
1. Vencimientos anteriores a la fecha de los estados financ.	4.743	0	0	0	0	1.702.462	10.763.331	1.135.503	3.040.319	
meses anteriores	1.620	0	0	0	0	184.726	1.018.451	0	261.909	
Septiembre	116	0	0	0	0	85.162	343.564	0	356.129	
Octubre	312	0	0	0	0	534.348	684.518	749	147.050	
Noviembre	0	0	0	0	0	211.495	5.761.103	1.002.336	258.979	
Diciembre	2.695	0	0	0	0	686.726	2.875.695	132.418	2.018.252	
2. Deterioro	2.048	0	0	0	0	1.015.734	1.972.323	749	1.024.067	
-Pagos vencidos -Voluntario										
3. Ajustes por no identificación							1.555.717			
4. Subtotal ( 1-2-3 )	2.695	0	0	0	0	686.726	7.235.291	1.134.754	2.018.252	
5. Vencimiento posteriores a la fecha de los estados financ.	12.977	0	0	0	0	17.744.940	0	541.049	0	
Enero	2.507	0	0	0	0	8.554.377	0	241.665		
Febrero	2.020	0	0	0	0	4.640.681	0	38.782		
Marzo	1.242	0	0	0	0	1.225.165	0	88.673		
meses posteriores	7.208	0	0	0	0	3.324.717	0	171.929		
6. Deterioro	0	0	0	0	0	66.393	0	0	0	
-Pagos vencidos -Voluntario										
7. Sub-Total (5-6)	12.977	0	0	0	0	17.678.547	0	541.049	0	
<b>SEGUROS NO REVOCABLES</b>										
8. Vencimiento anteriores a la fecha de los estados financ.										
9. Vencimiento posteriores a la fecha de los estados financ.										
10. Deterioro										
11. Sub-Total (8+9-10)	0	0	0	0	0	0	0	0	0	
12. TOTAL ( 4+7+11 )	15.672	0	0	0	0	16.365.275	7.235.291	1.675.803	2.018.252	29.308.293
13. Crédito no exigible de fila 4							7.235.291			M/Nacional
14. Crédito no vencido seguros revocables (7+13)	12.977	0	0	0	0	17.678.547	7.235.291	541.049	0	22.138.002
										M/Extranjera
										7.170.291

16.3 EVOLUCION DEL DETERIORO ASEGURADOS

Cuadro de evolución del deterioro.	Cuentas por cobrar de seguros.	Cuentas por cobrar Coaseguro (Lider)	Total
Saldo inicial al 01/01 (-)	526.983	0	526.983
Disminución y aumento de la provisión por deterioro (-/+)	3.553.582	749	3.554.331
Recupero de cuentas por cobrar de seguros (+)	0	0	0
Castigo de cuentas por cobrar (-)	0	0	0
Variación por efecto de tipo de cambio (-/+)	0	0	0
<b>Total (+)</b>	<b>4.080.565</b>	<b>749</b>	<b>4.081.314</b>

Nota 17 DEUDORES POR OPERACIONES DE REASEGURO

17.1 Saldos adeudados por Reaseguro

Concepto	Saldos con empresas relacionadas	Saldos con Terceros	TOTAL
Primas por Cobrar de Reaseguros (+)	71.514	1.177.075	1.248.589
Siniestros por Cobrar Reaseguradores	2.067.474	1.893.537	3.961.011
Activos por Reaseguros no proporcionales	-	-	-
Otras deudas por cobrar de Reaseguro	99.482	-	99.482
Deterioro (-)	339.448	558.464	897.912
Total (=)	1.899.022	2.512.148	4.411.170

Activos por reaseguros no proporcionales revocables	-	-	-
Activos por reaseguros no proporcionales no revocables	-	-	-
Total activos por reaseguros no proporcionales	-	-	-

17.2 Evolución del deterioro por Reaseguro

Cuadro de evolución del deterioro.	Primas por cobrar de reaseguros.	Siniestros por cobrar reaseguradores	Activos por Reaseguros no Proporcionales	Otras deudas por cobrar de Reaseguros	Total Deterioro
Saldo Inicial al 01/01 (-)	26.767	418.340	-	-	445.107
Disminución y aumento de la provisión por deterioro (-/+)	295.673	157.132	-	-	452.805
Recupero de cuentas por cobrar de reaseguros (+)	-	-	-	-	-
Castigo de cuentas por cobrar (+)	-	-	-	-	-
Variación por efecto de tipo de cambio (-/+)	-	-	-	-	-
Total (=)	322.440	575.472	-	-	897.912

Se calcula de acuerdo a la Circular N°848 de la Superintendencia de valores y seguros, emitida en Enero de 1989. Esto es, si al cabo de 6 meses, contados desde que el reasegurador, según contrato debía cancelar a la compañía, mantiene la deuda, se debe provisionar el 100% de la suma adeudada.

17.3 Siniestros por cobrar a Reaseguradores

REASEGURADORES Y/O CORREDORES DE REASEGURO	MUNCHENER RUCK	SYND 2003 CATLIN	SYND 4711 ASP	MAPFRE RE	LANCASHIRE INS	SYND 1225 AES	SYND 2001 AML	AXIS RE LTD	Arch Reinsurance	MRAVELERS IND.
	<b>ANTECEDENTES REASEGURADOR</b>									
Nombre Reasegurador	MUNCHENER RUCK	SYND 2003 CATLIN	SYND 4711 ASP	MAPFRE RE	LANCASHIRE INS	SYND 1225 AES	SYND 2001 AML	AXIS RE LTD.	Arch Reinsurance	MRAVELERS IND.
Código de Identificación	R-183	R-232	R-232	R-101		R-232	R-232	R-265	R- 291	
Tipo de Relación R/NR	NR	NR	NR	NR	NR	NR	NR	NR	NR	NR
País	ALEMANIA	INGLATERRA	INGLATERRA	ESPAÑA	BERMUDA	INGLATERRA	INGLATERRA	IRLANDA	BERMUDA	EEUU
Código Clasificador de Riesgo 1	SP	SP	SP	FITCH	SP	SP	SP	SP	SP	SP
Código Clasificador de Riesgo 2	MD	MD	MD	MD	MD	MD	MD	MD	MD	MD
Clasificación de Riesgo 1	AA-	A+	A	A-	A+	A	A	A-	A+	A+
Clasificación de Riesgo 2	AA+	A	A	A-	A	A	A	A-	A+	A
Fecha Clasificación 1	23-03-09	14-07-11	14-07-11	30-04-12	23-04-11	14-07-11	14-07-11	22-11-11	23-01-12	12-07-11
Fecha Clasificación 2	25-05-12	22-07-11	22-07-11	06-06-12	23-04-10	22-07-11	22-07-11	15-03-12	22-02-12	31-08-11
<b>SALDOS ADEUDADOS</b>										
Meses anteriores	61.170	0	0	1.629	0	0	0	0	0	0
(mes j-4) AGOSTO 2012	0	0	0	0	0	0	0	0	0	0
(mes j-3) SEPTIEMBRE 2012	0	6	4	0	9	0	18	16	13	9
(mes j-2) OCTUBRE 2012	10.410	5	0	0	0	0	0	0	0	0
(mes j-1) NOVIEMBRE 2012	3.568	2	0	0	0	3	0	0	0	0
(mes j) DICIEMBRE 2012	6.115	0	0	0	0	0	0	0	0	0
(mes j+1) ENERO 2013	0	0	0	14.624	0	0	0	0	0	0
(mes j+2) FEBRERO 2013	0	0	0	0	0	47	0	0	0	0
(mes j+3) MARZO 2013	0	0	0	0	0	0	0	0	0	0
(mes j+4) ABRIL 2013	0	0	0	0	0	4	0	0	0	0
(mes j+5) MAYO 2013	0	0	0	0	0	0	0	0	0	0
Meses posteriores	0	0	0	0	0	0	0	0	0	0
<b>1: TOTAL SALDOS ADEUDADOS</b>	<b>81.263</b>	<b>13</b>	<b>4</b>	<b>16.253</b>	<b>9</b>	<b>54</b>	<b>18</b>	<b>16</b>	<b>13</b>	<b>9</b>
<b>2: DETERIORO</b>	<b>81.263</b>	<b>13</b>	<b>4</b>	<b>1.629</b>	<b>9</b>	<b>3</b>	<b>18</b>	<b>16</b>	<b>13</b>	<b>9</b>
<b>3: TOTAL</b>	<b>0</b>	<b>0</b>	<b>0</b>	<b>14.624</b>	<b>0</b>	<b>51</b>	<b>0</b>	<b>0</b>	<b>0</b>	<b>0</b>

MONEDA NACIONAL

MONEDA EXTRANJERA

AON BENFIELD C-022

MITSUI SUMITOMO	PARIS RE	SYND 2010 MMX	HANNOVER	SYND 623 BEAZLEY	SIRIUS INT.	SYND 1200	SYND 1221 LML	SYND 4472 FRW	ASCOT SYND 1414	SYND 1084	5000 SPL ST. PAUL
MITSUI SUMITOMO	PARIS RE	SYND 2010 MMX	HANNOVER	SYND 623 BEAZLEY	SIRIUS INT.	SYND 1200	SYND 1221 LML	SYND 4472 FRW	ASCOT SYND 1414	SYND 1084	5000 SPL ST. PAUL
R-202	R-255	R-232	R-187	R-232	R- 222	R-232	R-232	R-232	R-232	R-232	R-232
NR	NR	NR	NR	NR	NR	NR	NR	NR	NR	NR	NR
JAPON	FRANCIA	INGLATERRA	ALEMANIA	INGLATERRA	SWEDEN	INGLATERRA	INGLATERRA	INGLATERRA	INGLATERRA	INGLATERRA	INGLATERRA
SP	SP	SP	SP	SP	SP	SP	SP	SP	SP	SP	SP
ND	MD	MD	MD	MD	MD	MD	MD	MD	MD	MD	MD
A+	A	A+	A+	A+	A+	A+	A+	A+	A+	A+	A+
A	A	A	A+	A	A	A	A	A	A	A	A
16-12-11	13-04-12	14-07-11	04-12-12	14-07-11	07-10-11	14-07-11	14-07-11	14-07-11	14-07-11	14-07-11	14-07-11
19-12-11	17-02-12	20-07-11	05-12-12	22-07-11	07-03-12	22-07-11	22-07-11	22-07-11	22-07-11	22-07-11	22-07-11
0	0	0	0	0	0	0	0	0	0	0	0
0	0	0	0	0	0	0	0	0	0	0	0
0	0	11	1	41	11	9	5	63	11	18	359
0	1.260	0	0	0	0	0	0	0	0	0	4.223
0	0	0	19	0	0	0	0	3	0	0	1.778
0	0	0	0	0	0	0	0	0	0	0	0
0	0	0	0	0	0	0	0	0	0	0	0
0	0	0	283	0	0	0	0	47	0	0	0
0	0	0	0	4.040	0	0	0	6.061	0	0	0
25	0	0	22	0	0	0	0	4	0	0	0
1.209	0	0	0	0	0	0	0	0	0	0	0
0	251.838	0	0	0	0	0	0	0	0	0	0
1.234	253.098	11	325	4.081	11	9	5	6.178	11	18	6.360
0	1.260	11	20	41	11	9	5	66	11	18	6.360
1.234	251.838	0	305	4.040	0	0	0	6.112	0	0	0

				CONOSUR RE C-231		RSG C-229		RIESGOS NACIONALES	TEMPEST RE	ACE INA	AEGL
SCORT GLOBAL	SYND 2000	SWISS REINS.CO.	D S SYNDICATE 4020	SYNDICATE 2781 - E	MAPFRE RE	S SYNDICATE 3000	SYNDICATE 2987 BRIT				
SCORT GLOBAL P&C	SYND 2000	SWISS REINS.CO.	LLOYD S SYNDICATE 4020	LLOYD S SYNDICATE 2781 - E	MAPFRE RE	LLOYD S SYNDICATE 3000	LLOYD S SYNDICATE 2987		Tempest Re	ACE INA	AEGL
R-253	R-232	R-236	R-232	R-232	R-101	R-232	R-232		R- 220	R-037	R-226
NR	NR	NR	NR	NR	NR	NR	NR		R	R	R
FRANCIA	INGLATERRA	EEUU	INGLATERRA	INGLATERRA	ESPAÑA	INGLATERRA	INGLATERRA		EEUU	EEUU	INGLATERRA
SP	SP	SP	SP	SP	SP	SP	SP		SP	MD	SP
MD	MD	MD	MD	MD	MD	MD	MD		MD		MD
A+	A	A+	A	A	A-	A	A		AA+	A	A+
A	A	A+	A	A	A-	A+	A+		AA+		AA-
07-10-10	14-07-11	12-10-10	14-07-11	14-07-11	07-01-12	14-07-11	14-07-11		30-12-10	12-03-11	12-03-12
01-04-11	22-07-11	15-12-10	22-07-11	22-07-11	07-01-12	22-07-11	22-07-11		30-12-10		12-03-12
0	0	18.238	0	0	0	0	0	81.037	0	0	0
0	0	0	0	0	0	0	0	0	0	0	0
5	0	197	4	0	0	21	18	849	0	0	0
0	2.112	425	0	0	1.135	0	0	19.570	0	0	0
0	889	769	0	0	68	0	0	7.099	0	0	0
0	0	0	0	0	39	0	0	6.154	0	0	312.286
0	0	0	0	0	0	0	0	14.624	0	0	0
0	0	47	0	0	191	0	0	615	0	0	0
0	0	20.204	0	0	1.416	0	0	31.721	0	0	0
0	0	4	0	0	295	0	0	354	280.378	0	0
0	0	0	0	0	0	0	0	1.209	770.186	4.572	27.786
0	0	82.651	0	38	85	0	0	334.612	489.032	54.377	128.857
5	3.001	122.535	4	38	3.229	21	18	497.844	1.539.598	58.949	468.929
5	3.001	19.629	4	0	1.242	21	18	114.709	0	0	312.286
0	0	102.906	0	38	1.987	0	0	383.135	1.539.598	58.949	156.643

17.145

365.990

HANNOVER	American	MUNICH	SWISS RE	PLEYADE C-240	BURSA C-213							
	Banker Ins.	REINS. CO.		CASIOPEA RE	ZURICH INS.	SYND 3000 MLK	HANNOVER	SYND 2623 BEAZLY	SYND 1200	R.J. KILN 510	EVEREST REINS.	
HANNOVER	ASSURANT	MUNICH REINS.CO.	SWISS RE.	CASIOPEA RE	ZURICH INS.	SYND 3000 MLK	HANNOVER	SYND 2623 BEAZLY	SYND 1200	R.J. KILN 510	EVEREST REINS.	
R-187	R-283	R-183	R-236		R-111	R-232	R-187	R-232	R-232	R-232	R-58	
NR	NR	NR	NR	NR	NR	NR	NR	NR	NR	NR	NR	
ALEMANIA	EEUU	ALEMANIA	EEUU	ESPAÑA	SWITZELARD	INGLATERRA	ALEMANIA	INGLATERRA	INGLATERRA	INGLATERRA	EEUU	
SP	SP	SP	SP	AMB	SP	SP	SP	SP	SP	SP	SP	
MD	MD	MD	MD		MD	MD	MD	MD	MD	MD	MD	
A+	A-	AA-	A+	A-	A	A	A+	A+	A+	A+	A+	
A+	A-	AA+	A+		A+	A+	A+	A	A	A	A+	
05-04-12	12-12-12	30-09-11	12-10-10	30-08-11	14-10-11	14-07-11	05-04-12	14-07-11	14-07-11	14-07-11	09-09-10	
04-11-11	05-29-12	31-10-11	15-12-10		09-03-11	22-07-11	04-11-11	22-07-11	22-07-11	22-07-11	09-09-10	
12.443	0	0	0	0	193	386	0	0	0	0	0	
0	0	0	209	0	0	0	0	0	0	0	0	
0	0	0	217	0	0	0	0	0	0	0	0	
0	0	0	941	0	0	0	23	0	0	0	0	
0	0	0	0	0	0	0	5	0	0	0	0	
0	0	0	0	38.836	0	0	1.941	0	0	0	34	
0	3.457	0	0	86.908	0	0	849	0	0	0	0	
0	23.272	0	207	9.509	0	0	4	0	0	0	0	
0	39.582	0	0	81.283	0	0	0	0	0	0	0	
0	0	8	8	0	0	0	6	0	0	0	0	
0	0	0	8	0	0	0	0	0	0	0	0	
0	6.314	0	0	95.452	0	0	0	10	8	10	0	
12.443	72.625	8	1.590	311.988	193	386	2.828	10	8	10	34	
12.443	0	0	1.387	38.836	193	386	1.969	0	0	0	34	
0	72.625	8	223	273.152	0	0	859	10	8	10	0	



WILLIS LIMITED C-156

SYND 4472 FRW	SCORT GLOBAL	MAPFRE RE	VALIDUS REINSURANCE LTD	SYND 2010 MMX	SYND 435	PARTNER RE	LLOYD'S SYNDICATES 2003	MUNCHENER RUCK	SWISS REINS.	SYND 3000 MLK	HANNOVER RUCK
SYND 4472 FRW R-232 NR INGLATERRA SP MD A+ A 14-07-11 22-07-11	SCORT GLOBAL P&C R-253 NR FRANCIA SP MD A+ A 07-10-10 01-04-11	MAPFRE RE R-101 NR ESPAÑA SP MD A- A- 30-04-12 06-06-12	VALIDUS REINSURANCE LTD NR BERMUDA SP MD A A 23-08-12 06-02-12	SYND 2010 MMX R-232 NR INGLATERRA SP MD A+ A 14-07-11 22-07-11	SYND 435 R-232 NR INGLATERRA SP MD A+ A 14-07-11 22-07-11	PARTNER RE NE EEUU SP AMB A+ A+ 17-02-12 24-01-12	LLOYD'S SYNDICATES 2003 R-232 NR INGLATERRA SP MD A A+ 14-07-11 22-07-11	MUNCHENER RUCK R-183 NR ALEMANIA SP MD AA- AA+ 30-09-11 31-10-11	SWISS REINS. R-222 NR SWITZELARD SP MD A+ A 28-10-11 20-12-11	SYND 3000 MLK R-232 NR INGLATERRA SP MD A A+ 09-09-10 09-07-10	HANNOVER RUCK R-187 NR ALEMANIA FITCH AMB A+ A+ 05-04-12 04-11-11
0	0	0	0	0	0	0	0	0	0	0	82
0	0	0	0	0	0	0	0	0	0	0	0
0	0	0	0	0	0	0	0	0	0	0	0
23	0	23	0	0	0	0	0	0	0	0	0
5	0	5	0	0	0	0	0	0	0	0	0
715	0	0	0	0	0	0	0	0	0	0	0
341	0	0	0	0	0	0	0	0	0	9	0
1	0	0	0	0	0	0	0	0	0	0	0
0	0	116	139	0	0	116	0	0	0	0	0
3	0	0	0	0	0	0	0	5	0	0	0
774.269	0	0	0	0	0	0	0	0	28	0	0
0	17	0	0	9	10	23	0	0	0	0	0
775.357	17	144	139	9	10	139	5	28	0	9	82
743	0	28	0	0	0	0	0	0	0	0	82
774.614	17	116	139	9	10	139	5	28	0	9	0

GUY CARPENTER C-52

CHUBB INS. CO.	XL INSURANCE CO.	SCORT GLOBAL	ZURICH INS CO.	SYND 1225 AES	SYND 382 HARDY	SYND 2623	SYND 318 MSP	XL REINSURANCE	TRANSATLANTIC	SYNDICATE 5820	SYNDICATE 5000
CHUBB INS. CO.	XL INSURANCE	SCORT GLOBAL P&C	ZURICH INS CO.	SYND 1225 AES	SYND 382 HARDY	SYND 2623	SYND 318 MSP	XL REINSURANCE	TRANSATLANTIC	SYNDICATE 5820	SYNDICATE 5000
	R-240	R-253	R-111	R-232	R-232	R-232	R-232	R-240	R-064	R-232	R-232
NR	NR	NR	NR	NR	NR	NR	NR	NR	NR	NR	NR
BELGICA	INGLATERRA	FRANCIA	SUIZA	INGLATERRA	INGLATERRA	INGLATERRA	INGLATERRA	INGLATERRA	EEUU	INGLATERRA	INGLATERRA
SP	SP	SP	SP	SP	SP	SP	SP	SP	SP	SP	SP
MD	MD	MD	MD	MD	MD	MD	MD	MD	MD	MD	MD
AA+	A	A+	AA-	A+	A+	A+	A+	A+	A+	A	A
A	A	A	A	A	A	A	A	A	A	A+	A+
09-09-10	21-09-11	07-10-10	01-03-10	14-07-11	14-07-11	14-07-11	14-07-11	29-12-10	29-12-10	14-07-11	14-07-11
09-09-10	14-10-11	01-04-11	01-12-10	22-07-11	22-07-11	22-07-11	22-07-11	20-12-10	27-02-12	22-07-11	22-07-11
0	0	0	0	0	0	0	0	0	1.335	0	1.903
0	0	0	0	0	0	0	0	0	0	0	0
0	0	0	0	960	0	0	0	0	0	0	0
75	150	0	125	0	42	42	0	0	0	0	0
0	0	0	0	0	0	0	0	0	0	0	0
1	2	0	2	0	1	1	0	0	0	0	0
0	0	114	0	5.549	0	4	7.398	0	0	0	0
0	0	0	0	1.562	0	0	0	0	0	0	1.300
0	0	0	0	10.101	592	0	1	1.657	0	12.873	0
0	19.738	0	0	1.685	0	0	0	0	0	0	55
0	8.881	0	0	0	0	0	0	0	0	0	0
60	2.462	0	101	0	34	34	0	0	0	0	0
136	31.233	114	228	19.857	669	81	7.399	1.657	1.335	12.873	3.258
76	152	0	127	960	43	43	0	0	1.335	0	1.903
60	31.081	114	101	18.897	626	38	7.399	1.657	0	12.873	1.355

													LATIN BROKER -24		
SYNDICATE 4472	R.J. KILN 510	SYND. 386	AIG EUROPE	SYND. 1274	TOKIO MARINE	SYND. 1183	SWISS RE	SAMSUNG & FIRE	SYND 1919 CVS	SYND 4444 CNP	PARTNER RE	AEGL	MUNCHENER RUC	R.J. KILN 510	SIND. MLK 3000
SYNDICATE 4472	R.J. KILN 510	SYND 386	AIG EUROPE	SYND 1274	Tokio Marine & Nishikiro Fire	SYND 1183	SWISS RE.	Samsung Fire & Marine	SYND 1919 CVS	SYND 4444 CNP	PARTNER RE	AEGL	MUNCHENER RUC	R.J. KILN 510	SIND. MLK 3000
R-232	R-232	R-232	NR	R-232	R-201	R-232	R-236	NR	R-232	R-232	NE	R-226	R-183	R-232	R.232
NR	NR	NR	NR	NR	NR	NR	NR	NR	NR	NR	NE	R	NR	NR	NR
INGLATERRA	INGLATERRA	INGLATERRA	FRANCIA	INGLATERRA	JAPON	INGLATERRA	EEUU	KOREA	INGLATERRA	INGLATERRA	EEUU	INGLATERRA	ALEMANIA	INGLATERRA	INGLATERRA
SP	SP	SP	SP	SP	SP	SP	SP	SP	SP	SP	SP	SP	SP	SP	SP
MD	MD	MD	AMB	MD	MD	MD	MD	MD	MD	MD	AMB	MD	MD	MD	MD
A	A+	A+	A+	A+	AA-	A+	A+	A	A+	A+	A+	A+	AA-	A+	A
A+	A	A	A	A	AA+	A	A+	A+	A	A	A+	AA-	AA+	A	A+
14-07-11	14-07-11	14-07-11	01-09-11	14-07-11	01-10-08	14-07-11	28-10-11	09-09-10	14-07-11	14-07-11	17-06-10	12-03-12	23-03-10	14-07-11	14-07-11
22-07-11	22-07-11	22-07-11	14-07-11	22-07-11	01-10-08	22-07-11	20-11-11	09-09-10	22-07-11	22-07-11	24-08-10	12-03-12	25-05-12	22-07-11	22-07-11
0	0	0	0	0	0	0	0	0	0	0	0	8.449	2.948	0	2.305
0	0	0	0	0	0	0	0	0	0	0	0	0	0	0	0
0	0	0	0	0	0	0	0	0	0	0	0	0	0	0	0
0	0	83	0	0	0	0	0	0	0	0	0	0	0	102	102
0	0	0	0	0	0	0	0	0	0	0	0	0	0	0	0
0	0	1	0	0	0	0	0	0	0	0	0	0	0	383	383
0	0	0	0	0	0	4	342	0	0	8.118	0	0	0	0	0
0	0	0	0	1.300	0	0	0	0	2.600	0	0	0	0	0	0
1.065	474	2.367	1.775	0	474	0	0	781	0	2	0	0	0	1.300	1.300
0	0	0	0	55	0	0	0	0	109	0	0	0	0	0	0
0	0	0	0	0	0	0	0	0	0	0	77	0	0	932	0
0	0	67	0	0	0	77	0	0	0	0	0	202	0	0	0
1.065	474	2.518	1.775	1.355	474	81	342	781	2.709	8.120	77	8.651	2.948	2.717	4.090
0	0	84	0	0	0	0	0	0	0	0	0	8.449	2.948	485	2.790
1.065	474	2.434	1.775	1.355	474	81	342	781	2.709	8.120	77	202	0	2.232	1.300

COOPER GAY C-020											RIESGOS EXTRANJEROS
SYNDICATE 435 RDV	SYNDICATE 1200	SYNDICATE 2000	MAPFRE RE	5000 SPL ST. PAUL	SIND. MLK 3000	MUNCHENER RUCK	HANNOVER RUECKVERSICHERUN	SYNDICATE 1919 CVS	SWISS RE	R.J. KILN 510	
SYNDICATE 435 RDV	SYNDICATE 1200	SYNDICATE 2000	MAPFRE RE	5000 SPL ST. PAUL	SIND. MLK 3000	MUNCHENER RUCK	HANNOVER RUECKVERSICHERUN	SYNDICATE 1919 CVS	SWISS RE.	R.J. KILN 510	
R-232	R-232	R-232	R-101	R-232	R.232	R-183	R-187	R-232	R-236	R-232	
NR	NR	NR	NR	NR	NR	NR	NR	NR	NR	NR	
INGLATERRA	INGLATERRA	INGLATERRA	ESPAÑA	INGLATERRA	INGLATERRA	ALEMANIA	ALEMANIA	INGLATERRA	EEUU	INGLATERRA	
SP	SP	SP	SP	SP	SP	SP	SP	SP	SP	SP	
MD	MD	MD	MD	MD	MD	MD	MD	MD	MD	MD	
A	A+	A+	A-	A+	A	AA-	A+	A+	A+	A+	
A+	A	A	A-	A	A+	AA+	A+	A	A+	A	
14-07-11	14-07-11	14-07-11	31-10-12	14-07-11	14-07-11	23-03-10	05-04-12	14-07-11	12-10-10	14-07-11	
22-07-11	22-07-11	22-07-11	07-01-12	22-07-11	22-07-11	25-05-12	04-11-11	22-07-11	15-12-10	22-07-11	
7.211	12.874	0	0	10.449	0	21.554	0	8.457	1.170	3.155	94.914
0	0	0	0	0	0	0	0	0	0	0	209
0	0	0	0	0	0	717	0	0	11	0	1.905
0	0	0	0	0	0	19	0	0	23	0	1.773
0	0	0	0	0	0	4.273	0	0	2.854	0	7.142
0	0	0	0	0	0	0	0	0	0	234	354.820
0	0	0	0	0	0	3.811	1.036	128	0	546	118.614
0	0	0	0	0	0	0	0	87	0	-16.917	22.925
0	0	14	2	0	0	3.215	46	145	282	-33.176	126.526
0	0	230	217	0	0	1.322	0	266	2.714	62.358	369.157
0	0	46	44	0	510	2.617	0	183	544	4.447	1.595.130
0	0	37	56	0	0	134	0	190	431	-7.952	770.052
7.211	12.874	327	319	10.449	510	37.862	1.082	9.456	8.029	12.895	3.463.167
7.211	12.874	0	0	10.449	0	26.563	0	8.457	4.058	3.389	460.763
0	0	327	319	0	510	11.099	1.082	999	3.971	9.306	3.002.404

2.072.452

929.952

17.3 Siniestros por cobrar a Reaseguradores

REASEGURADORES Y/O CORREDORES DE REASEGURO	TOTAL GENERAL
<b>ANTECEDENTES REASEGURADOR</b>	
Nombre Reasegurador	
Código de Identificación	
Tipo de Relación R/NR	
País	
Código Clasificador de Riesgo 1	
Código Clasificador de Riesgo 2	
Clasificación de Riesgo 1	
Clasificación de Riesgo 2	
Fecha Clasificación 1	
Fecha Clasificación 2	
<b>SALDOS ADEUDADOS</b>	
Meses anteriores	175.951
(mes j-4) AGOSTO 2012	209
(mes j-3) SEPTIEMBRE 2012	2.754
(mes j-2) OCTUBRE 2012	21.343
(mes j-1) NOVIEMBRE 2012	14.241
(mes j) DICIEMBRE 2012	360.974
	0
(mes j+1) ENERO 2013	133.238
(mes j+2) FEBRERO 2013	23.540
(mes j+3) MARZO 2013	158.247
(mes j+4) ABRIL 2013	369.511
(mes j+5) MAYO 2013	1.596.339
Meses posteriores	1.104.664
<b>1: TOTAL SALDOS ADEUDADOS</b>	<b>3.961.011</b>
<b>2: DETERIORO</b>	<b>575.472</b>
<b>3: TOTAL</b>	<b>3.385.539</b>

MONEDA NACIONAL **2.089.597**

MONEDA EXTRANJERA **1.295.942**

**Nota 18 DEUDORES POR OPERACIONES DE COASEGURO**

**18.1 Saldos adeudados por Coaseguro**

Concepto	Saldos con empresas relacionadas	Saldos con terceros	TOTAL
Primas por Cobrar de Coaseguros (+)	0	0	0
Siniestros por Cobrar Coaseguradores	0	227.289	227.289
Deterioro (-)	0	119.270	119.270
Total (=)	0	108.019	108.019
Activos corrientes	0	108.019	108.019
Activos no corrientes	0	0	0

**18.2 Evolución del deterioro por Coaseguro**

Cuadro de evolución del deterioro.	Primas por cobrar de coaseguros	Siniestros por cobrar por operaciones de coaseguro	Total Deterioro
Saldo inicial al 01/01 (-)	0	135.263	135.263
Disminución y aumento de la provisión por deterioro (-)	0	-15.993	-15.993
Recupero de cuentas por cobrar de coaseguro (+)	0	0	0
Castigo de cuentas por cobrar de coaseguro (+)	0	0	0
Variación por efecto de tipo de cambio (-/+)	0	0	0
Total (=)	0	119.270	119.270

**PARTICIPACIÓN DEL REASEGURO EN LAS RESERVAS TÉCNICAS (ACTIVO) Y RESERVAS TÉCNICAS (PASIVO)**

RESERVAS PARA SEGUROS GENERALES	DIRECTO	ACEPTADO	TOTAL PASIVO POR RESERVA	PARTICIPACION DEL REASEGURADOR EN LA RESERVA	DETERIORO	TOTAL PARTICIPACIÓN DEL REASEGURO EN LAS RESERVAS TECNICAS
RESERVA DE RIESGO EN CURSO	29,750.904	818.870	30,569.774	24,934.423	0	24,934.423
RESERVA DE SINIESTROS LIQUIDADOS Y NO PAGADOS	26,788.528	0	26,788.528	23,256.591	0	23,256.591
LIQUIDADOS Y CONTROVERTIDOS POR EL ASEGURADO	0	0	0	0	0	0
EN PROCESO DE LIQUIDACIÓN OCURRIDOS Y NO REPORTADOS	23,197.211	0	23,197.211	20,520.796	0	20,520.796
	3,571.317	0	3,571.317	2,735.795	0	2,735.795
RESERVA CATASTRÓFICA DE TERREMOTO	1,055.912	0	1,055.912	0	0	0
RESERVA DE INSUFICIENCIA DE PRIMAS	1,162.240	0	1,162.240	0	0	0
OTRAS RESERVAS TECNICAS	0	0	0	0	0	0
<b>TOTAL</b>	<b>58,737.584</b>	<b>818.870</b>	<b>59,556.454</b>	<b>48,191.014</b>	<b>0</b>	<b>48,191.014</b>

**Nota 20 INTANGIBLES**

**20.1 GOODWILL**

A la fecha de cierre de los presentes Estados Financieros, la Compañía no posee este tipo de operación

**20.2 ACTIVOS INTANGIBLES DISTINTOS AL GOODWILL**

Las vidas útiles para los intangibles esta definida como finitas.

El metodo de amortización ha sido calculado de acuerdo con el metodo de amortizacion lineal, considerando una vida util según la duración del contrato de 60 meses.

Conceptos	Valor Libro al 01-01-2012	Adiciones	Bajas	Valor Libro al 31-12-2012	Monto amortización inicial	Monto amortización final	Monto amortización del periodo	Monto neto al 31-12-2012
Acceso a cartera de clientes	4.798.188	5.265.555	1.679.366	8.384.377	315.902	1.120.292	804.390	7.264.085
	<u>4.798.188</u>	<u>5.265.555</u>	<u>1.679.366</u>	<u>8.384.377</u>	<u>315.902</u>	<u>1.120.292</u>	<u>804.390</u>	<u>7.264.085</u>



**Nota 21 IMPUESTOS POR COBRAR****21.1 CUENTAS POR COBRAR POR IMPUESTO CORRIENTE**

CONCEPTO	M\$
Pagos Provisionales mensuales	57.835
PPM por pérdidas acumuladas Artículo N°31 inciso 3	-
Créditos por gastos por capacitación	-
Creditos por adquisición de activos fijos	-
Impuesto renta por pagar(1)	-
Otros	205.533
<b>TOTAL</b>	<b>263.368</b>

(1)En el caso que el impuesto renta sea menor a los créditos asociados

**21.2 ACTIVOS POR IMPUESTOS DIFERIDOS**

De acuerdo a las disposiciones legales vigentes, al 31 de diciembre de 2012 la Sociedad no ha registrado provisión por impuesto a la renta de primera categoría, por presentar pérdidas tributarias ascendentes a M\$ 10.170.032

La Sociedad reconoce contablemente el efecto de los impuestos diferidos que se originan por las diferencias temporales al cierre de cada ejercicio, según se indica en nota 21.2.2.

**21.2.1 EFECTO DE IMPUESTOS DIFERIDOS EN PATRIMONIO**

A la fecha de cierre de los presentes Estados Financieros, la Compañía no posee conceptos que tengan efectos en impuestos diferidos

**21.2.2 EFECTO DE IMPUESTOS DIFERIDOS EN RESULTADO**

CONCEPTO	ACTIVOS	PASIVOS	NETO
Deterioro Cuentas Incobrables	880.751	-	880.751
Deterioro Deudores por Reaseguro	138.948	-	138.948
Deterioro Instrumentos de renta fija	-	-	-
Deterioro Mutuos Hipotecarios	-	-	-
Deterioro Bienes raíces	32.268	-	32.268
Deterioro Intangible	-	-	-
Deterioro Contratos de Leasing	-	-	-
Deterioro Prestamos otorgados	-	-	-
Valorización acciones	-	-	-
Valorización Fondos de Inversión	-	-	-
Valorización Fondos Mutuos	-	-	-
Valorización Inversión Extranjera	-	-	-
Valorización Operaciones de Cobertura de Riesgo Financ	-	-	-
Valorización Pactos	-	-	-
Prov. Remuneraciones	171.567	-	171.567
Prov. Gratificaciones	18.690	-	18.690
Prov. DEF	-	-	-
Provisión Vacaciones	83.535	-	83.535
Prov. Indemnización Años de Servicio	-	-	-
Gastos Anticipados	-	-	-
Gastos Activados	-	-	-
Pérdidas Tributarias	2.034.006	-	2.034.006
Otros	-	-	-
<b>TOTAL</b>	<b>3.359.765</b>	<b>-</b>	<b>3.359.765</b>

Nota 22 OTROS ACTIVOS

22.1 DEUDAS DEL PERSONAL

Al 31 de diciembre del 2012 el concepto Deudas no presenta saldo.

22.2 CUENTAS POR COBRAR INTERMEDIARIOS

A la fecha de cierre de los presentes Estados Financieros, la Compañía no posee este tipo de operación

22.3 SALDOS CON RELACIONADOS

22.3.1 Deudas de empresas relacionadas

Entidad Relacionada	RUT	Deudas de empresas relacionadas (A.5.3.3)	Deudas con entidades relacionadas (B.4.3.2)
ACE INGLATERRA	EXTRANJERO	4.346	0
ACE THAILANDIA	EXTRANJERO	9.705	0
ACE INA HOLDING	EXTRANJERO	0	35.448
ACE INS INT.MANAGEMENT CORP.	EXTRANJERO	0	4.180
ACE OVERSEAS INS.	EXTRANJERO	24.434	0
ACE MEXICO	EXTRANJERO	953	0
ACE ARGENTINA	EXTRANJERO	150.368	0
ACE CANADA	EXTRANJERO	8.885	0
ACE ITALIA	EXTRANJERO	0	10.346
ACE FRANCIA	EXTRANJERO	1.905	0
ACE BRASIL	EXTRANJERO	17.137	0
ACE VIDA	99.588.060-1	0	97.260
ACE ESPAÑA	EXTRANJERO	2.014	0
ACE AUSTRALIA	EXTRANJERO	0	142.463
ACE HONG KONG	EXTRANJERO	1.164	0
ACE KOREA	EXTRANJERO	4.769	0
ACE COLOMBIA	EXTRANJERO	12	66
ACE PERU	EXTRANJERO	2.848	0
ACE BELGICA	EXTRANJERO	18.744	0
<b>Total</b>		<b>247.284</b>	<b>289.763</b>

22.3.2 Compensaciones al personal directivo clave y administradores

A la fecha de cierre de los presentes Estados Financieros, la Compañía no posee este tipo de operación

22.4 TRANSACCIONES ENTRE EMPRESAS RELACIONADAS

Se deben indicar todas la transacciones efectuadas en el período informado.

Entidad Relacionada	R.U.T.	Naturaleza de la Relación	Descripción de la Transacción	Monto de la Transacción M\$	Efecto en Resultado Ut./(Perd)
<b>Activos</b>					
Tempest Re	R-220	Grupo ACE Limited	Cesión de Sinistros	30.352.671	30.352.671
ACE European Group	R-266	Grupo ACE Limited	Cesión de Sinistros	2.339.687	2.339.687
ACE Overseas Ins. Co.	R-037	Grupo ACE Limited	Cesión de Sinistros	2.600.717	2.600.717
<b>Sub total</b>				<b>35.293.075</b>	<b>35.293.075</b>
<b>Pasivos</b>					
Tempest Re	R-220	Grupo ACE Limited	Cesión de Primas	44.734.840	-44.734.840
Tempest Re	R-220	Grupo ACE Limited	Descuento de Reaseguro	17.217.920	17.217.920
ACE European Group	R-266	Grupo ACE Limited	Cesión de Primas	739.098	-739.098
ACE European Group	R-266	Grupo ACE Limited	Descuento de Reaseguro	7.754	7.754
ACE Overseas Ins. Co.	R-037	Grupo ACE Limited	Cesión de Primas	1.856.404	-1.856.404
ACE Overseas Ins. Co.	R-037	Grupo ACE Limited	Descuento de Reaseguro	136.308	136.308
<b>Sub total</b>				<b>64.692.324</b>	<b>-29.968.360</b>
Otros					
<b>Sub total</b>				<b>0</b>	<b>0</b>
<b>TOTAL</b>				<b>89.985.399</b>	<b>5.324.715</b>

**22.5 GASTOS ANTICIPADOS**

Al 31 de diciembre del 2012 el concepto Gastos Anticipados presenta un saldo de M\$ 1.750.548

	<b>2012</b>
	<b>M\$</b>
Liquidadores de Siniestros	350.000
Intermediarios	1.341.978
Proveedores	19.990
Seguros	12.837
Arriendos	<u>25.743</u>
Total	<u><u>1.750.548</u></u>

**22.6 OTROS ACTIVOS**

Al 31 de diciembre del 2012 el concepto Otros Activos presenta un saldo de M\$ 196.989

	<b>2012</b>
	<b>M\$</b>
Valores a Rendir	70.195
Boletas de Garantías	103.051
Reconocimiento aporte bomberos	20.148
Cuentas varias por cobrar	<u>3.595</u>
Total	<u><u>196.989</u></u>

**Nota 23 PASIVOS FINANCIEROS**

A la fecha de cierre de los presentes Estados Financieros, la Compañía no posee este tipo de operación

Nota 24

**PASIVOS NO CORRIENTES MANTENIDOS PARA LA VENTA**

A la fecha de cierre de los presentes Estados Financieros, la Compañía no posee este tipo de operación

NOTA 25 RESERVAS TECNICAS

NOTA 25.1 RESERVAS PARA SEGUROS GENERALES

NOTA 25.1.1 RESERVA DE RIESGO EN CURSO

CONCEPTOS	M\$
Saldo Inicial al 1ero de enero	23.916.598
Reserva por venta nueva	28.670.855
Liberación de reserva	-22.017.679
Liberación de reserva stock (1)	-19.503.529
Liberación de reserva venta nueva	-2.514.150
Otros	
<b>TOTAL RESERVA RIESGO EN CURSO</b>	<b>30.569.774</b>

(1) Corresponde a la liberación de reserva proveniente del ejercicio anterior

NOTA 25.1.2 RESERVA DE SINIESTROS

RESERVA DE SINIESTROS	Saldo Inicial al 1ero de enero	Incremento	Disminuciones	Ajuste por diferencia de cambio	Otros	Saldo final
LIQUIDADOS Y NO PAGADOS	373.405	0	-373.405	0	0	0
LIQUIDADOS Y CONTROVERTIDOS POR EL ASEGURADO	200.930	0	-200.930	0	0	0
EN PROCESO DE LIQUIDACIÓN	31.828.884	17.618.358	-25.535.118	-714.913	0	23.197.211
OCURRIDOS Y NO REPORTADOS	956.257	2.591.609	0	23.451	0	3.571.317
<b>Total</b>	<b>33.359.476</b>	<b>20.209.967</b>	<b>-28.109.453</b>	<b>-691.462</b>	<b>0</b>	<b>26.768.528</b>

NOTA 25.1.3 RESERVA DE INSUFICIENCIA DE PRIMA

Metodología NCG 306

RESERVA DE INSUFICIENCIA DE PRIMA	M\$
Prima Devengada Retenida Neta de Anulaciones e Incobrabilidad	23.021.854
Costos de Adquisición	9.890.052
Última pérdida neta por siniestros ocurridos en el periodo	5.794.073
Sinistralidad	44,13%
Ratio de Gastos	76,71%
Rentabilidad	2,12%
<b>Saldo final Directa</b>	<b>1.162.240</b>
Participación de Reaseguro	0
<b>Saldo final Neta</b>	<b>1.162.240</b>

TEST DE ADECUACIÓN DE PASIVOS	
<b>Metodología</b>	
En el Test de Adecuación de Pasivo (TAP) se utilizó la metodología del test de insuficiencia de primas, pero sin tomar en cuenta el reaseguro, siguiendo las sugerencias en IFRS 4	
Reserva por Adecuación de Pasivos = Min(Reserva por Insuficiencia de Primas – Insuficiencia estimada en TAP;0)*(-1)	
Prima Devengada Retenida Neta de Anulaciones e Incobrabilidad	80.159.897
Costos de Adquisición	9.890.052
Última pérdida neta por siniestros ocurridos en el periodo	19.433.591
Siniestralidad	27,66%
Ratio de Gastos	38,24%
Rentabilidad	2,43%
Resultado TAP	54.403
Reserva por Insuficiencia de Primas al 31.12.2012	1.162.240
<b>Reserva por Adecuación de Pasivos</b>	<b>0</b>

Nota 26 DEUDAS POR OPERACIONES DE SEGURO

26.1 Deudas con asegurados

CONCEPTOS	Saldos con empresas relacionadas	Saldos con terceros	TOTAL
Deudas con asegurados	0	900.451	900.451
PASIVOS CORRIENTES (Corto plazo)	0	900.451	900.451
PASIVOS NO CORRIENTES (Largo Plazo)	0	0	0

26.2 Deudas por operaciones de reaseguro

REASEGURADORES	RIESGOS		TOTAL
VENCIMIENTOS DE SALDOS	NACIONALES	EXTRANJEROS	GENERAL
1. Saldos sin Retención	13.730.119	0	13.730.119
Meses anteriores	51.926		51.926
(mes j-3) Septiembre 2012	-73.767		-73.767
(mes j-2) Octubre 2012	77.002		77.002
(mes j-1) Noviembre 2012	93.540		93.540
(mes j ) Diciembre 2012	401.684		401.684
(mes j+1) Enero 2013	591.356		591.356
(mes j+2) Febrero 2013	6.066.735		6.066.735
(mes j+3) Marzo 2013	6.521.643		6.521.643
Meses posteriores	0		0
2. Fondos Retenidos	0	0	0
2.1. Saldo por Reserva de Primas (meses anteriores)	0	0	0
(mes j-3)			
(mes j-2)			
(mes j-1)			
(mes j )			
(mes j+1)			
(mes j+2)			
(mes j+3)			
Meses posteriores			
2.2. Saldos por Reservas de Siniestros			0
Total (1+2)	13.730.119	0	13.730.119
	MONEDA NACIONAL		7.041.516
	MONEDA EXTRANJERA		6.688.603

26.3 Deudas por operaciones de coaseguro

CONCEPTOS	Saldos con empresas relacionadas	Saldos con terceros	TOTAL
Primas por pagar por operaciones de coaseguro	0	3.370.044	3.370.044
Siniestros por pagar operaciones de coaseguro	0	0	0
TOTAL DEUDAS POR OPERACIONES DE	0	3.370.044	3.370.044
PASIVOS CORRIENTES (Corto plazo)	0	3.370.044	3.370.044
PASIVOS NO CORRIENTES (Largo Plazo)	0	0	0



Nota 27 **PROVISIONES**

CONCEPTO	Saldo al 01.01.2012	Provision adicional efectuada en el periodo	Incrementos en provisiones existentes	Importes usados durante el periodo	Importes no utilizados durante el periodo	Otros	TOTAL
Provision Gastos de Administracion	145.746	165.551	0	-145.746	0	0	165.551
Provisión Contrato Asesorías	0	1.937.969	0	0	0	0	1.937.969
Provisión Contratos Activos Intangibles	0	4.933.791	0	0	0	0	4.933.791
TOTAL	145.746	7.037.311	0	-145.746	0	0	7.037.311

**Provisión Administración:**

Corresponde a saldos acreedores que cubren obligaciones presentes a la fecha del balance, surgidas como consecuencia de sucesos pasados de los que derivan obligaciones explícitas o implícitas concretas en cuanto a su naturaleza y estimables en cuanto a su importe.

El saldo de provisión no corriente corresponde al 50% de la provisión del Contrato de Asesoría cuyo vencimiento es en enero de 2014.

	No Corriente	Corriente	Total
Provision Administracion	965.501	6.071.810	7.037.311
TOTAL	965.501	6.071.810	7.037.311

Notas 28 OTROS PASIVOS

28.1 IMPUESTOS POR PAGAR

28.1.1 Cuentas por pagar por impuestos

CONCEPTO	M\$
Iva por pagar	331.781
Impuesto renta (1)	9.691
Impuesto de terceros	190.286
Impuesto de reaseguro	-
Otros	-
<b>TOTAL</b>	<b>531.758</b>

(1) En el caso que el impuesto renta por pagar sea mayor a los créditos asociados

28.1.2 Pasivos por impuestos diferidos (ver detalle en nota 21.2)

28.2 Deudas con entidades relacionadas (ver detalle en nota 22.3)

28.3 Deudas con intermediarios

Concepto	Saldos con empresas relacionadas	Saldos con terceros	TOTAL
Deudas con intermediarios	-	-	-
Asesores previsionales	-	-	-
Corredores	-	2.319.709	2.319.709
Otros	-	-	-
Otras deudas por seguro	-	-	-
<b>TOTAL</b>	<b>-</b>	<b>2.319.709</b>	<b>2.319.709</b>

PASIVOS NO CORRIENTES	-	-	-
PASIVOS CORRIENTES	-	2.319.709	2.319.709

Adicionalmente se debe informar:

El pasivo con los intermediarios se genera por la comision proveniente de la venta de seguros individuales del canal externo de la compañía.

Esta comision por pagar no tiene una tasa asociada y esta pactada en UF.

28.4 Deudas con el personal

Concepto	Total
Deudas Previsionales	22.078
Indemnizaciones y Otros	951.282
Remuneraciones por pagar	417.674
Otros	-
<b>TOTAL</b>	<b>1.391.034</b>

**28.5 Ingresos Anticipados**

A la fecha de cierre de los presentes Estados Financieros, la Compañía no posee este tipo de operación.

**28.6 OTROS PASIVOS NO FINANCIEROS**

<b>CONCEPTO</b>	<b>Total</b>
AFP	61.211
Salud	-
Caja de Compensación	-
Otros	10.005.488
<b>TOTAL OTROS PASIVOS NO FINANCIEROS</b>	<b>10.066.699</b>

## 29.1 Capital Pagado

a) En su conjunto, la estructura de nuestra Compañía refleja una sólida composición financiera y patrimonial, además de una adecuada liquidez y endeudamiento en relación al perfil de nuestras obligaciones, lo que nos ha permitido concretar inversiones y generar excedentes para respaldar reservas y protegernos de las eventuales volatilidades que son intrínsecas a nuestra industria.

ACE Seguros S.A. cuenta con una estructura de negocios eficiente que le ha permitido generar mayores márgenes técnicos y sinergias, en beneficio de un posicionamiento competitivo de mercado.

b) Aumento de capital. Con fecha 10 de enero de 2012, esta compañía informó, en calidad de hecho relevante y esencial, que con fecha 9 de Enero de 2012, se realizó una Junta Extraordinaria de Accionistas, donde se acordó reformar los estatutos sociales, modificando el artículo quinto referido al capital social. La modificación consistió en aumentar el capital social de \$ 17.273.420.400, dividido en 221.945.218 acciones nominativas sin valor nominal y de una misma serie, a \$ 22.061.073.506, dividido en 278.018.807 acciones nominativas sin valor nominal y de una misma serie.

La Superintendencia de Valores y Seguros aprobó mediante Resolución Exenta N° 138, de fecha 27 de Marzo de 2012, la modificación de estatutos de ACE Seguros S.A., acordada en la Junta, complementada por la escritura singularizada en el literal anterior.

Con fecha 3 de Julio de 2012, la Superintendencia de Valores y Seguros aprobó mediante Resolución Exenta N° 267, la modificación de estatutos de ACE Seguros S.A., acordada en la junta extraordinario de accionistas celebrada el 30 de abril de 2012 y reducida a escritura pública el 10 de mayo de 2012. La modificación consistió en aumentar el capital social de \$ 22.727.306.375, dividido en 278.018.807 acciones nominativas sin valor nominal y de una misma serie, a \$ 27.469.259.077, dividido en 336.026.211 acciones nominativas sin valor nominal y de una misma serie. Al 31 de diciembre de 2012 el 100% del aumento de capital se encuentra suscrito y pagado.

El objetivo de dichos aumentos es hacer frente al aumento de reservas originado por la aplicación de las normas de IFRS, así como el de continuar expandiendo su cartera de negocios y desarrollo de productos.

c)

Capital Pagado al inicio	MS 18.102.846
Aportes de Capital	MS 9.366.413
Capital Pagado al 31-12-2012	MS 27.469.259
N° Acciones suscritas y pagadas	336.026.211
Endeudamiento Total	4,63
Endeudamiento Financiero	2,11

## 29.2 Distribución de Dividendos

La Compañía no ha reconocido dividendos por el comprendido entre el 01 de enero y el 31 de diciembre 2012.

Nombre	Código de Identificación VS	Tipo Relación R/NR	País	Prima Cedida M\$	Costo de Reaseguro No Proporcional M\$	Total Reaseguro M\$	Clasificación de Riesgo					
							Código Clasificador		Clasificación de Riesgo		Fecha Clasificación	
							C1	C2	C1	C2	C1	C2
<b>1.- Reaseguradores</b>												
<b>1.1.- Subtotal Nacional</b>												
ACE INA OVERSEAS INS. CO. LTD.	R- 037	R	BERMUDA	1.856.404		1.856.404	FR	AMB	AA-	A	08-03-12	12-06-12
ACE TEMPEST RE. LTD.	R- 220	R	BERMUDA	38.201.784	6.533.055	44.734.839	S&P	AMB	AA-	A+	07-03-13	07-03-13
ACE EUROPEAN GROUP LTD.	R- 266	R	INGLATERRA	808.352		808.352	S&P	AMB	A+	A+	12-03-12	12-03-12
SWISS REINSURANCE AMERICA CO.	R- 236	NR	EEUU	31.056		31.056	S&P	AMB	A	A+	28-10-11	20-11-11
GENERAL REINSURANCE CORPORATION	R- 086	NR	EEUU	142.137		142.137	S&P	AMB	AA+	A++	05-06-11	20-11-11
LLOYD'S SINDICATE 2001	R- 232	NR	INGLATERRA	466		466	S&P	AMB	A+	A	14-07-11	22-07-11
LLOYD'S SINDICATE 2003	R- 232	NR	INGLATERRA	4.798		4.798	S&P	AMB	A+	A	14-07-11	22-07-11
HANNOVER RUECKVERSICHURENGS	R- 187	NR	ALEMANIA	103.013		103.013	S&P	AMB	A+	A+	04-12-12	05-12-12
AMERICAN BANKIN INS.CO.	R- 283	NR	EEUU	242.884		242.884	S&P	AMB	A+	A	04-08-11	27-10-11
MUNCHENER RUCKVERSICHERUNGS	R- 183	NR	ALEMANIA	7.441		7.441	S&P	AMB	AA-	A+	23-03-09	30-11-12
LLOYDS SYNDICATE 1886 QEB	R- 232	NR	INGLATERRA	8.144		8.144	S&P	AMB	A+	A	14-07-11	22-07-11
<b>1.2.- Subtotal Extranjero</b>												
				41.406.479	6.533.055	47.939.534						
<b>2.- Corredores de Reaseguro</b>												
AON BENFIED CHILE	C- 022	NR	CHILE									
HANNOVER RUECKVERSICHURENGS	R- 187	NR	ALEMANIA	207.965		207.965	S&P	AMB	A+	A+	04-12-12	05-12-12
LLOYD S SYNDICATE 0780 ADV (ADVENT)	R- 232	NR	INGLATERRA	210.485		210.485	S&P	AMB	A+	A	14-07-11	22-07-11
LLOYD S SYNDICATE 318 MSP	R- 232	NR	INGLATERRA	430.200		430.200	S&P	AMB	A+	A	14-07-11	22-07-11
LLOYD S SYNDICATE 1036 LIMIT	R- 232	NR	INGLATERRA	1.045		1.045	S&P	AMB	A+	A	14-07-11	22-07-11
LLOYD S SYNDICATE 1967 - ENGLAND	R- 232	NR	INGLATERRA	84.325		84.325	S&P	AMB	A+	A	14-07-11	22-07-11
LLOYD S 1084 CSL Chaucer	R- 232	NR	INGLATERRA	-50.218		-50.218	S&P	AMB	A+	A	14-07-11	22-07-11
LLOYD'S SINDICATE 2003	R- 232	NR	INGLATERRA	53.747		53.747	S&P	AMB	A+	A	14-07-11	22-07-11
LLOYD'S 1221 MLM (Navigators)	R- 232	NR	INGLATERRA	3.395		3.395	S&P	AMB	A+	A	14-07-11	22-07-11
LLOYD S SYNDICATE M HARRINGTON	R- 232	NR	INGLATERRA	223.957		223.957	S&P	AMB	A+	A	14-07-11	22-07-11
MRAVELERS IND. CO - CONNECTICUT	VIA BROKER	NR	Connecticut	-25.361		-25.361	S&P	AMB	A+	A	12-07-11	31-08-11
Sirius International Insurance Corp	R- 222	NR	SWEDEN	-5.171		-5.171	S&P	AMB	A+	A	07-10-11	07-03-12
Swiss Reinsurance America Corp.	R- 236	NR	EEUU	183.443		183.443	S&P	AMB	A+	A+	28-10-11	20-11-11
LLOYD S BEAZLEY FURLONGE LTD-623	R- 232	NR	INGLATERRA	1.703		1.703	S&P	AMB	A+	A	14-07-11	22-07-11
LLOYD'S SINDICATE 5000 TRV	R- 232	NR	INGLATERRA	31.108		31.108	S&P	AMB	A+	A	14-07-11	22-07-11
LLOYD S SYNDICATE 2623 BEAZLEY	R- 232	NR	INGLATERRA	515.543		515.543	S&P	AMB	A+	A	14-07-11	22-07-11
HANNOVER RE BERMUDA LTD	R- 281	NR	BERMUDA	49.641		49.641	S&P	AMB	A+	A	14-07-11	04-05-12
LLOYD S SYNDICATE 2121	R- 232	NR	INGLATERRA	21.376		21.376	S&P	AMB	A+	A	14-07-11	22-07-11
LLOYD'S SINDICATE 4020 ARK	R- 232	NR	INGLATERRA	1.146		1.146	S&P	AMB	A+	A	14-07-11	22-07-11
LLOYD'S2010 MMX (Cathedral Group)	R- 232	NR	INGLATERRA	35.733		35.733	S&P	AMB	A+	A	14-07-11	22-07-11
LLOYD S ATRIUM U/W LTD #609	R- 232	NR	INGLATERRA	170.845		170.845	S&P	AMB	A+	A	14-07-11	22-07-11
LLOYD S SYNDICATE 1183	R- 232	NR	INGLATERRA	57.256		57.256	S&P	AMB	A+	A	14-07-11	22-07-11
Transatlantic Reinsurance Co.	R- 064	NR	EEUU	43.650		43.650	S&P	AMB	A+	A	29-12-10	27-02-12
MUNCHENER RUCK	R- 183	NR	ALEMANIA	830.273		830.273	S&P	AMB	AA-	A+	23-03-09	30-11-12
LLOYD'S SYNDICATE 1880 - TMK	R- 232	NR	INGLATERRA	9.425		9.425	S&P	AMB	AA-	A+	14-07-11	22-07-11
MITSUMI SUMITOMO INSURANCE COMPANY	R- 202	NR	JAPON	186.050		186.050	S&P	AMB	A+	A	16-12-11	19-12-11
LLOYD'S SINDICATE 3000 MLK	R- 232	NR	INGLATERRA	6.111		6.111	S&P	AMB	A+	A	14-07-11	22-07-11
LLOYD S SYNDICATE 2781 - ENGLAND	R- 232	NR	INGLATERRA	56.593		56.593	S&P	AMB	A+	A	14-07-11	22-07-11
LLOYD SYNDICATE 2001 AML AMLIN	R- 232	NR	INGLATERRA	-15.289		-15.289	S&P	AMB	A+	A	14-07-11	22-07-11

Nombre	Código de Identificación VS	Tipo Relación R/RR	País	Prima Cedida M\$	Costo de Reaseguro No Proporcional M\$	Total Reaseguro M\$	Clasificación de Riesgo					
							Código Clasificador		Clasificación de Riesgo		Fecha Clasificación	
							C1	C2	C1	C2	C1	C2
LLOYD'S SYNDICATE 4472 FRW LIBERTY	R- 232	NR	INGLATERRA	73.188		73.188	S&P	AMB	A+	A	14-07-11	22-07-11
LLOYD S SYNDICATES 435 FARADY	R- 232	NR	INGLATERRA	220.931		220.931	S&P	AMB	A+	A	14-07-11	22-07-11
LLOYD S SYNDICATE 3210 CHAUCER	R- 232	NR	INGLATERRA	75.733		75.733	S&P	AMB	A+	A	14-07-11	22-07-11
LLOYD S SYNDICATE 2887 BRIT	R- 232	NR	INGLATERRA	4.118		4.118	S&P	AMB	A+	A	14-07-11	22-07-11
SCOR Global P&C SE	R- 253	NR	FRANCIA	986		986	S&P	AMB	A	A	07-10-10	01-04-11
LLOYD S SYNDICATES 2003 CATLIN	R- 232	NR	INGLATERRA	28.789		28.789	S&P	AMB	A+	A	14-07-11	22-07-11
AXIS RE LTD	R- 265	NR	IRLANDA	20.932		20.932	S&P	AMB	A+	A	22-11-11	15-03-12
ASCOT LLOYD S SYNDICATE 1414	R- 232	NR	INGLATERRA	13.142		13.142	S&P	AMB	A+	A	14-07-11	20-07-11
LLOYDS SYNDICATE 4711 ASP	R- 232	NR	INGLATERRA	-11.608		-11.608	S&P	AMB	A+	A	14-07-11	22-07-11
VALIDUS REINSURANCE LTD	VIA BROKER	NR	BERMUDA	14.394		14.394	S&P	AMB	A	A	23-08-12	06-02-12
LLOYDS SYNDICATE 1886 QEB	R- 232	NR	INGLATERRA	192.115		192.115	S&P	AMB	A+	A	14-07-11	22-07-11
SWISS REINSURANCE EUROPE	R- 264	NR	D	22.414		22.414	S&P	AMB	AA-	A+	12-10-11	20-12-11
CAISSE CENTRALE DE REASSURANCE	R- 039	NR	FRANCIA	17.253		17.253	S&P	AMB	AA+	A++	17-01-12	27-03-12
PARIS RE	R- 255	NR	FRANCIA	25.593		25.593	S&P	AMB	A	A	13-04-12	17-02-12
LLOYDS SYNDICATE APOLLO - 1969	R- 232	NR	INGLATERRA	9.770		9.770	S&P	AMB	A+	A	14-07-11	22-07-11
LLOYDS SYNDICATE 1225 AES	R- 232	NR	INGLATERRA	74.008		74.008	S&P	AMB	A+	A	14-07-11	22-07-11
LLOYD S SYNDICATE JUBILEE 5820	R- 232	NR	INGLATERRA	13.211		13.211	S&P	AMB	A+	A	14-07-11	22-07-11
Lancashire Insurance Co. Ltd	VIA BROKER	NR	BERMUDA	-26.370		-26.370	S&P	AMB	A+	A	23-04-11	23-04-10
LLOYD'S SYNDICATE 1200	R- 232	NR	INGLATERRA	33.641		33.641	S&P	AMB	A+	A	14-07-11	22-07-11
Arch Reinsurance Ltd.	R- 291	NR	BERMUDA	-34.951		-34.951	S&P	AMB	A+	A	23-01-12	22-02-12
COXO SUR RE	C- 231	NR	CHILE									
MAPFRE RE	R- 101	NR	ESPAÑA	1.037		1.037	S&P	AMB	A-	A	31-01-12	17-01-12
LLOYD S R.J. KILN & CO LTD. 510	R- 232	NR	INGLATERRA	8.538		8.538	S&P	AMB	A+	A	14-07-11	22-07-11
LLOYD'S SYNDICATE 1886 - QBE	R- 232	NR	INGLATERRA	35.514		35.514	S&P	AMB	A+	A	14-07-11	22-07-11
LLOYD'S SYNDICATE 780 ADV	R- 232	NR	INGLATERRA	2.888		2.888	S&P	AMB	A+	A	14-07-11	22-07-11
HANNOVER RUECKVERSICHERUNGS	R- 187	NR	ALEMANIA	1.444		1.444	S&P	AMB	A+	A+	04-12-12	05-12-12
HOUSTON CASUALTY COMPANY	R- 271	NR	EEUU	12.994		12.994	S&P	AMB	A+	AA	26-09-12	14-04-12
Swiss Reinsurance America Corp.	R- 236	NR	EEUU	49.608		49.608	S&P	AMB	A+	A+	28-10-11	20-11-11
LLOYD'S SYNDICATE 2621 BEASLEY	R- 232	NR	INGLATERRA	12.670		12.670	S&P	AMB	A+	A	14-07-11	22-07-11
LLOYD'S SYNDICATE 5000 TRV	R- 232	NR	INGLATERRA	7.327		7.327	S&P	AMB	A+	A	14-07-11	22-07-11
LLOYD S SYNDICATES 2003 CATLIN	R- 232	NR	INGLATERRA	4.993		4.993	S&P	AMB	A+	A	14-07-11	22-07-11
LLOYD S SYNDICATE 2987 BRIT	R- 232	NR	INGLATERRA	6.497		6.497	S&P	AMB	A+	A	14-07-11	22-07-11
LLOYD S SYNDICATE 1967 - ENGLAND	R- 232	NR	INGLATERRA	44.496		44.496	S&P	AMB	A+	A	14-07-11	22-07-11
LLOYD S SYNDICATE 1183	R- 232	NR	INGLATERRA	12.668		12.668	S&P	AMB	A+	A	14-07-11	22-07-11
LLOYD S SYNDICATE 2121	R- 232	NR	INGLATERRA	2.888		2.888	S&P	AMB	A+	A	14-07-11	22-07-11
LLOYDS S1458 RNR	R- 232	NR	INGLATERRA	722		722	S&P	AMB	A+	A	14-07-11	22-07-11
COLEMONT REINSRANCE BROKERS	C-237	NR	CHILE									
MUNCHENER RUCK	R- 183	NR	ALEMANIA	68.329		68.329	S&P	AMB	AA-	A+	23-03-09	30-11-12
RSG RISK SOLUTIONS GROUP CHILE	C- 229	NR	CHILE									
Hannover Rueckversicherungs	R- 187	NR	ALEMANIA	23.372		23.372	S&P	AMB	A+	A+	04-12-12	05-12-12
MAPFRE RE	R- 101	NR	ESPAÑA	16.845		16.845	S&P	AMB	A-	A	31-01-12	17-01-12
LLOYD'S SYNDICATE 4472 FRW LIBERTY	R- 232	NR	INGLATERRA	8.201		8.201	S&P	AMB	A+	A	14-07-11	22-07-11
VALIDUS REINSURANCE LTD	VIA BROKER	NR	BERMUDA	4.098		4.098	S&P	AMB	A	A	23-08-12	06-02-12
LLOYD'S SYNDICATE 2001	R- 232	NR	INGLATERRA	3.041		3.041	S&P	AMB	A+	A	14-07-11	22-07-11
LLOYD S SYNDICATES 2003 CATLIN	R- 232	NR	INGLATERRA	12.299		12.299	S&P	AMB	A+	A	14-07-11	22-07-11
LLOYD S SYNDICATE 1183	R- 232	NR	INGLATERRA	1.389		1.389	S&P	AMB	A+	A	14-07-11	22-07-11

Nombre	Código de Identificación VS	Tipo Relación R/RR	País	Prima Cedida M\$	Costo de Reaseguro No Proporcional M\$	Total Reaseguro M\$	Clasificación de Riesgo						
							Código Clasificador		Clasificación de Riesgo		Fecha Clasificación		
							C1	C2	C1	C2	C1	C2	
Mackinlay Reaseguros Chile	C-257	NR	CHILE										
LLOYD'S SINDICATE 4472 FRW LIBERTY	R- 232	NR	INGLATERRA	881		881	S&P	AMB	A+	A	14-07-11	22-07-11	
JLT RE CHILE LTD.	C- 246	NR	CHILE										
LLOYD S SYNDICATES 2003 CATLIN	R- 232	NR	INGLATERRA	49.686		49.686	S&P	AMB	A+	A	14-07-11	22-07-11	
LLOYD S SYNDICATE 2987 BRIT (ENGLAN	R- 232	NR	INGLATERRA	49.684		49.684	S&P	AMB	A+	A	14-07-11	22-07-11	
SWISS REINSURANCE CO. (SWITZERLAND)	R- 264	NR	D	123.708		123.708	S&P	AMB	AA-	A+	12-10-11	10-12-11	
2.1.- Subtotal Nacional				4.652.082		4.652.082							
PLÉVADE PENINSULAR	C- 240	NR	ESPAÑA										
CASIOPEA RE.	VIA BROKER	NR	ESPAÑA	1.263.139		1.263.139		AMB		A+	31-01-12	07-01-12	
GUY CARPENTER	C- 052	NR	EEUU										
LLOYD S SYNDICATE 2623 BEAZLEY	R- 232	NR	INGLATERRA	87.651		87.651	S&P	AMB	A+	A	14-07-11	22-07-11	
PARTNER RE EUROPE	R- 256	NR	IRLANDA	71.567		71.567	S&P	AMB	A+	A+	17-02-12	24-01-12	
LLOYD S SYNDICATE 1183	R- 232	NR	INGLATERRA	58.294		58.294	S&P	AMB	AA-	A+	14-07-11	22-07-11	
CHUBB BELGIUM	VIA BROKER	NR	BELGICA	47.049		47.049	S&P	AMB	AA	A+	09-09-10	09-09-10	
BRIT INSURANCE LTD	VIA BROKER	NR	INGLATERRA	116.116		116.116	S&P	AMB	A+	A+	14-07-11	11-06-12	
LLOYD'S SINDICATE 382	R- 232	NR	INGLATERRA	84.606		84.606	S&P	AMB	A+	A	14-07-11	22-07-11	
ACE EUROPEAN GROUP LTD.	R- 266	R	INGLATERRA	157.635		157.635	S&P	AMB	A+	A+	12-03-12	12-03-12	
AIG Europe S.A	VIA BROKER	NR	FRANCIA	83.248		83.248	S&P	AMB	A+	A	01-09-11	14-07-11	
Samsung Fire & Marine Insurance Co	VIA BROKER	NR	KOREA	36.631		36.631	S&P	AMB	A	A+	09-09-10	09-09-10	
LLOYD'S SINDICATE 4472 FRW LIBERTY	R- 232	NR	INGLATERRA	86.021		86.021	S&P	AMB	A+	A	14-07-11	22-07-11	
Tokio Marine & Nichido Fire Insurance	R- 201	NR	JAPON	22.309		22.309	S&P	AMB	AA-	AA+	27-04-11	29-08-12	
LLOD'S 0510 KLN - RJ Kiln & Co	R- 232	NR	INGLATERRA	37.521		37.521	S&P	AMB	A+	A	14-07-11	22-07-11	
LLOYD S SYNDICATES 2003 CATLIN	R- 232	NR	INGLATERRA	100.299		100.299	S&P	AMB	A+	A	14-07-11	22-07-11	
AXIS RE LTD	R- 265	NR	IRLANDA	607.557		607.557	S&P	AMB	A+	A	22-11-11	15-03-12	
LLOYD S SYNDICATES 2015	R- 232	NR	INGLATERRA	264.733		264.733	S&P	AMB	A+	A	14-07-11	22-07-11	
XL INSURANCE CO. LTD.	R- 240	NR	EEUU	200.378		200.378	S&P	AMB	A	A	12-12-10	12-12-10	
MAPFRE RE	R- 101	NR	ESPAÑA	8.393		8.393	S&P	AMB	A-	A	31-10-12	07-01-12	
Swiss Reinsurance America Corp.	R- 236	NR	EEUU	648.939		648.939	S&P	AMB	A+	A+	28-10-11	20-11-11	
LLOYD S SYNDICATE 2010 MMX	R- 232	NR	INGLATERRA	52.397		52.397	S&P	AMB	A+	A	14-07-11	22-07-11	
LLOYD'S SYNDICATE HARRINGTON 2000	R- 232	NR	INGLATERRA	283.229		283.229	S&P	AMB	A+	A	14-07-11	22-07-11	
LLOYDS SYNDICATE 1886 QBE	R- 232	NR	INGLATERRA	192.530		192.530	S&P	AMB	A+	A	14-07-11	22-07-11	
LLOYD S SYNDICATE 2791 - ENGLAND	R- 232	NR	INGLATERRA	11.163		11.163	S&P	AMB	A+	A	14-07-11	22-07-11	
LLOYDS SYNDICATE #4444.CNP CANSPIUS	R- 232	NR	INGLATERRA	35.851		35.851	S&P	AMB	A+	A	14-07-11	22-07-11	
SWISS REINSURANCE EUROPE	R- 264	NR	D	361.227		361.227	S&P	AMB	AA-	A+	12-10-11	10-12-11	
LLOYDS SYNDICATE 2000 QBE	R- 232	NR	INGLATERRA	508.796		508.796	S&P	AMB	A+	A	14-07-11	22-07-11	
ASPEN INSURANCE UK LIMITED	R- 272	NR	INGLATERRA	67.053		67.053	S&P	AMB	A	A	14-07-11	11-06-12	
LLOYD S SYNDICATES 2003 CATLIN	R- 232	NR	INGLATERRA	876.379		876.379	S&P	AMB	A+	A	14-07-11	22-07-11	
LLOYD S SYNDICATE 318 MSP	R- 232	NR	INGLATERRA	73.275		73.275	S&P	AMB	A+	A	14-07-11	22-07-11	
LLOYD S SYNDICATE 2488 AGM	R- 232	NR	INGLATERRA	54.863		54.863	S&P	AMB	A+	A	14-07-11	22-07-11	
LLOYD'S SINDICATE 5000 TRV	R- 232	NR	INGLATERRA	508		508	S&P	AMB	A+	A	14-07-11	22-07-11	
LLOYD'S SINDICATE 1861 BERKSHIRE	R- 232	NR	INGLATERRA	114		114	S&P	AMB	A+	A	14-07-11	22-07-11	
LLOYD'S SINDICATE 1225 AES	R- 232	NR	INGLATERRA	99.954		99.954	S&P	AMB	A+	A	14-07-11	22-07-11	
LLOYD'S SINDICATE 1274 ANTARES	R- 232	NR	INGLATERRA	508		508	S&P	AMB	A+	A	14-07-11	22-07-11	
LLOYD'S SINDICATE JUBILE 5820	R- 232	NR	INGLATERRA	47.021		47.021	S&P	AMB	A+	A	14-07-11	22-07-11	
LLOYD S SYNDICATE 1221	R- 232	NR	INGLATERRA	148.283		148.283	S&P	AMB	A+	A	14-07-11	22-07-11	

Nombre	Código de Identificación VS	Tipo Relación R/NR	País	Prima Cedida M\$	Costo de Reaseguro No Proporcional M\$	Total Reaseguro M\$	Clasificación de Riesgo					
							Código Clasificador		Clasificación de Riesgo		Fecha Clasificación	
							C1	C2	C1	C2	C1	C2
BERKLEY INSURANCE CO.	R-243	NR	EEUU	5.491		5.491	S&P	AMB	A+	A+	18-07-05	25-10-11
Partner Reinsurance Co. of U.S.	R-237	NR	EEUU	331.689		331.689	S&P	AMB	AA-	A+	17-06-10	24-08-10
LLOYD S SYNDICATE 3210 CHAUCER	R-232	NR	INGLATERRA	75.530		75.530	S&P	AMB	A+	A	14-07-11	22-07-11
LLOYD S SYNDICATE 2010 MMX	R-232	NR	INGLATERRA	202.277		202.277	S&P	AMB	A+	A	14-07-11	22-07-11
MILENIUM CONS. 9129	VIA BROKER	NR	INGLATERRA	482.457		482.457	S&P	AMB	A+	A	14-07-11	11-06-12
Hannover Ruckversicherungs	R-187	NR	ALEMANIA	343.738		343.738	S&P	AMB	A+	A+	04-12-12	05-12-12
ZURICH VERSICHERUNGS	R-111	NR	D	78.469		78.469	S&P	AMB	A+	A	18-11-11	16-02-12
MUNCHENER RUCK	R-183	NR	ALEMANIA	163.737		163.737	S&P	AMB	AA-	A+	23-03-09	30-11-12
LLOYD'S SYNDICATE 1919 CVS	R-232	NR	INGLATERRA	1.306		1.306	S&P	AMB	A+	A	14-07-11	22-07-11
SCORT GLOBAL P&C S.A.	R-253	NR	FRANCIA	14.950		14.950	S&P	AMB	A	A	07-10-10	01-04-11
LIBERTY MUTUAL INS.CO.	R-221	NR	EEUU	86.083		86.083	S&P	AMB	A-	A	30-11-12	26-07-12
LLOYD'S SYNDICATE 1886 - QBE	R-232	NR	INGLATERRA	125.051		125.051	S&P	AMB	A+	A	14-07-11	22-07-11
COOPER GAY	C-020	NR	INGLATERRA									
MUNCHENER RUCK	R-183	NR	ALEMANIA	2.273.685		2.273.685	S&P	AMB	AA-	A+	23-03-09	30-11-12
Swiss Reinsurance America Corp.	R-236	NR	EEUU	626.954		626.954	S&P	AMB	A+	A+	28-10-11	20-11-11
LLOYD S SYNDICATE 318 MSP	R-232	NR	INGLATERRA	60.656		60.656	S&P	AMB	A+	A	14-07-11	22-07-11
MAPFRE RE	R-101	NR	ESPAÑA	365.214		365.214	S&P	AMB	A-	A	31-01-12	17-01-12
LLOYDS SYNDICATE 1886 QBE	R-232	NR	INGLATERRA	767.876		767.876	S&P	AMB	A+	A	14-07-11	22-07-11
LLOYD S SYNDICATE 2121	R-232	NR	INGLATERRA	29.127		29.127	S&P	AMB	A+	A	14-07-11	22-07-11
LLOYD S SYNDICATE 382 HARDY	R-232	NR	INGLATERRA	81.234		81.234	S&P	AMB	A+	A	14-07-11	22-07-11
LLOYD S SYNDICATE 623 BEAZLEY	R-232	NR	INGLATERRA	20.174		20.174	S&P	AMB	A+	A	14-07-11	22-07-11
LLOYD'S 510 KLN - RJ Kiln & Co	R-232	NR	INGLATERRA	137.119		137.119	S&P	AMB	A+	A	14-07-11	22-07-11
LLOYD S SYNDICATE 4141 HCC	R-232	NR	INGLATERRA	62.086		62.086	S&P	AMB	A+	A	14-07-11	22-07-11
LLOYD SYNDICATE 2001 AML AMLIN	R-232	NR	INGLATERRA	56.544		56.544	S&P	AMB	A+	A	14-07-11	22-07-11
LLOYD S SYNDICATE 570 ATR	R-232	NR	INGLATERRA	31.822		31.822	S&P	AMB	A+	A	14-07-11	22-07-11
LLOYD S SYNDICATE 3210 CHAUCER	R-232	NR	INGLATERRA	50.454		50.454	S&P	AMB	A+	A	14-07-11	22-07-11
ASPEN INSURANCE UK LIMITED	R-272	NR	INGLATERRA	15.991		15.991	S&P	AMB	A	A	14-07-11	11-06-12
LLOYD'S SYNDICATE 1919 CVS	R-232	NR	INGLATERRA	39.187		39.187	S&P	AMB	A+	A	14-07-11	22-07-11
MITSUI SUMITOMO INSURANCE CO.	R-202	NR	JAPON	28.933		28.933	S&P	AMB	A+	A	16-12-11	19-12-11
AXIS REINSURANCE CO.	R-265	NR	IRLANDA	4.104		4.104	S&P	AMB	A+	A	22-11-11	15-03-12
EVEREST REINS. CO - DELAWARE	R-058	NR	EEUU	5.095		5.095	S&P	AMB	A+	A+	17-08-11	28-06-12
LLOYD S SYNDICATE M HARRINGTON 2000	R-232	NR	INGLATERRA	34.735		34.735	S&P	AMB	A+	A	14-07-11	22-07-11
LLOYD S SYNDICATE 2010 MMX	R-232	NR	INGLATERRA	45.344		45.344	S&P	AMB	A+	A	14-07-11	22-07-11
Hannover Ruckversicherungs	R-187	NR	ALEMANIA	275.194		275.194	S&P	AMB	A+	A+	04-12-12	05-12-12
LLOYD S SYNDICATE 1967 WRB	R-232	NR	INGLATERRA	54.200		54.200	S&P	AMB	A+	A	14-07-11	22-07-11
LLOYD S SYNDICATE 1183	R-232	NR	INGLATERRA	80.344		80.344	S&P	AMB	A+	A	14-07-11	22-07-11
LLOYD S SYNDICATES 2003 CATLIN	R-232	NR	INGLATERRA	9.266		9.266	S&P	AMB	A+	A	14-07-11	22-07-11
LLOYD S SYNDICATES 435 FARADY	R-232	NR	INGLATERRA	32.428		32.428	S&P	AMB	A+	A	14-07-11	22-07-11
LLOYD S ATRIUM U/W LTD #609	R-232	NR	INGLATERRA	65.168		65.168	S&P	AMB	A+	A	14-07-11	22-07-11
LLOYD S SYNDICATE 1880 TMK	R-232	NR	INGLATERRA	22.308		22.308	S&P	AMB	A+	A	14-07-11	22-07-11
XL INSURANCE CO. LTD.	R-277	NR	BERMUDA	6.100		6.100	S&P	AMB	A	A	21-09-11	14-10-11
PARTNER RE EUROPE	R-256	NR	IRLANDA	20.379		20.379	S&P	AMB	A+	A+	17-02-12	24-01-12
LLOYD S SYNDICATE 2987 BRIT	R-232	NR	INGLATERRA	22.581		22.581	S&P	AMB	A+	A	14-07-11	22-07-11
SWISS REINSURANCE EUROPE	R-264	NR	SWITZERLAND									
Transatlantic Reinsurance Co.	R-064	NR	EEUU	25.099		25.099	S&P	AMB	A+	A	29-12-10	27-02-12
LLOYD'S SYNDICATE 1225 AES	R-232	NR	INGLATERRA	45.344		45.344	S&P	AMB	A+	A	14-07-11	22-07-11
LLOYD'S SYNDICATE 4472 FRW LIBERTY	R-232	NR	INGLATERRA	90.386		90.386	S&P	AMB	A+	A	14-07-11	22-07-11
ALLIANZ GLOBAL COP. & SPECIALT	R-263	NR	ALEMANIA	61.011		61.011	S&P	AMB	A	A+	02-09-12	06-06-12



Nombre	Código de Identificación VS	Tipo Relación R/RR	País	Prima Cedida M\$	Costo de Reaseguro No Proporcional M\$	Total Reaseguro M\$	Clasificación de Riesgo					
							Código Clasificador		Clasificación de Riesgo		Fecha Clasificación	
							C1	C2	C1	C2	C1	C2
Sirius International Insurance Corp	R- 222	NR	SWEDEN	12.292		12.292	S&P	AMB	A+	A	07-10-11	07-03-12
XL RE EUROPE LTD.	R- 240	NR	INGLATERRA	49.812		49.812	S&P	AMB	A	A	21-09-11	14-10-11
LLOYD S SYNDICATE 2000 QBP	R- 232	NR	INGLATERRA	24.038		24.038	S&P	AMB	A+	A	14-07-11	22-07-11
WILLIS LIMETED	C- 156	NR	INGLATERRA									
Hannover Rueckversicherungs	R- 187	NR	ALEMANIA	63.994		63.994	S&P	AMB	A+	A+	04-12-12	05-12-12
LLOYD'S SINDICATE 4472 FRW LIBERTY	R- 232	NR	INGLATERRA	18.383		18.383	S&P	AMB	A+	A	14-07-11	22-07-11
VALIDUS REINSURANCE LTD	VIA BROKER	NR	BERMUDA	23.450		23.450	S&P	AMB	A	A	23-08-12	06-02-12
LLOD'S 0510 KLN - RJ Kiln & Co	R- 232	NR	INGLATERRA	31.063		31.063	S&P	AMB	A+	A	14-07-11	22-07-11
LLOYD'S SINDICATE 435 FDY	R- 232	NR	INGLATERRA	26.301		26.301	S&P	AMB	A+	A	14-07-11	22-07-11
MITSUMI SUMITOMO INSURANCE CO.	R- 202	NR	JAPON	1.724		1.724	S&P	AMB	A+	A	16-12-11	19-12-11
Tokio Marine & Nichido Fire Insurance	R- 201	NR	JAPON	961		961	S&P	AMB	AA-	A++	27-04-11	29-08-12
LLOYD'S2010 MMX (Cathedral Group)	R- 232	NR	INGLATERRA	21.086		21.086	S&P	AMB	A+	A	14-07-11	22-07-11
LLOYD'S SINDICATE 1200	R- 232	NR	INGLATERRA	20.859		20.859	S&P	AMB	A+	A	14-07-11	22-07-11
LLOYD S SYNDICATE 623 BEAZLEY	R- 232	NR	INGLATERRA	3.786		3.786	S&P	AMB	A+	A	14-07-11	22-07-11
SCORT GLOBAL P&C S.A.	R- 253	NR	FRANCIA	46.724		46.724	S&P	AMB	A	A	07-10-10	01-04-11
MAPFRE RE	R- 101	NR	ESPAÑA	17.175		17.175	S&P	AMB	A-	A	31-01-12	17-01-12
EVEREST REINS. CO - DELAWARE	R- 058	NR	EEUU	38.373		38.373	S&P	AMB	A+	A+	17-08-11	28-06-12
LLOYD'S SINDICATE 5000 TRV	R- 232	NR	INGLATERRA	74.672		74.672	S&P	AMB	A+	A	14-07-11	22-07-11
ASCOT LLOYD S SYNDICATE 1414	R- 232	NR	INGLATERRA	3.362		3.362	S&P	AMB	A+	A	14-07-11	20-07-11
AXIS RE LTD	R- 265	NR	IRLANDA	39.882		39.882	S&P	AMB	A+	A	22-11-11	15-03-12
SWISS REINSURANCE AMERICA CO.	R- 236	NR	EEUU	1.569		1.569	S&P	AMB	A	A+	28-10-11	20-11-11
ODYSSEY REINSURANCE CO.FKA	R- 044	NR	EEUU	20.416		20.416	S&P	AMB	A-	A	28-10-11	04-04-12
XL RE EUROPE LTD.	R- 240	NR	INGLATERRA	2.055		2.055	S&P	AMB	A	A	21-09-11	14-10-11
BERKLEY INSURANCE CO.	R- 243	NR	EEUU	33.558		33.558	S&P	AMB	A+	A+	18-07-05	25-10-11
LLOYD S SYNDICATE 2987 BRIT (ENGLAN	R- 232	NR	INGLATERRA	83.118		83.118	S&P	AMB	A+	A	14-07-11	22-07-11
LLOYD'S SINDICATE 4020 ARK	R- 232	NR	INGLATERRA	2.665		2.665	S&P	AMB	A+	A	14-07-11	22-07-11
LLOYD'S SINDICATE 1206 SAL	R- 232	NR	INGLATERRA	2.828		2.828	S&P	AMB	A+	A	14-07-11	22-07-11
LLOYD S SYNDICATE 2623 BEAZLEY	R- 232	NR	INGLATERRA	29.155		29.155	S&P	AMB	A+	A	14-07-11	22-07-11
LLOYD'S SINDICATE 4141 HCC	R- 232	NR	INGLATERRA	6.591		6.591	S&P	AMB	A+	A	14-07-11	22-07-11
PARTNER RE EUROPE	R- 256	NR	IRLANDA	75.289		75.289	S&P	AMB	A+	A+	17-02-12	24-01-12
SIRIUS INTERNATIONAL	R- 222	NR	SWEDEN	12.304		12.304	S&P	AMB	A+	A	07-10-11	07-03-12
LLOYD S SYNDICATE 1183	R- 232	NR	INGLATERRA	3.070		3.070	S&P	AMB	A+	A	14-07-11	22-07-11
LLOYDS SYNDICATE 1886 QBE	R- 232	NR	INGLATERRA	67.883		67.883	S&P	AMB	A+	A	14-07-11	22-07-11
LLOYD S SYNDICATE 1880 TMK	R- 232	NR	INGLATERRA	6.363		6.363	S&P	AMB	A+	A	14-07-11	22-07-11
PARTNER REINSURANCE CO.LTD	R- 237	NR	EEUU	22.401		22.401	S&P	AMB	A+	A-	17-06-10	24-08-10
MUNCHENER RUCK	R-183	NR	ALEMANIA	113.296		113.296	S&P	AMB	AA-	A+	23-03-09	30-11-12
LLOYD S SYNDICATES 2003 CATLIN U/W	R- 232	NR	INGLATERRA	71.369		71.369	S&P	AMB	A+	A	14-07-11	22-07-11
0457 WTK OF MUNICH RE	R- 232	NR	INGLATERRA	640		640	S&P	AMB	A+	A	14-07-11	22-07-11

Nombre	Código de Identificación VS	Tipo Relación R/ NR	País	Prima Cedida M\$	Costo de Reaseguro No Proporcional M\$	Total Reaseguro M\$	Clasificación de Riesgo						
							Código Clasificador		Clasificación de Riesgo		Fecha Clasificación		
							C1	C2	C1	C2	C1	C2	
MARSH LIMITED	C- 168	NR	INGLATERRA										
ACE GLOBAL MARKETS	VIA BROKER	NR	INGLATERRA	231.104		231.104	S&P	AMB	A+	A+	14-07-11	12-03-12	
LLOYD S SYNDICATES 2003 CATLIN U/W	R- 232	NR	INGLATERRA	43.335		43.335	S&P	AMB	A+	A	14-07-11	22-07-11	
5000 SPL ST. PAUL (ENGLAND)	R- 232	NR	INGLATERRA	16.277		16.277	S&P	AMB	A+	A	14-07-11	20-07-11	
LLOYD S SYNDICATE 2121	R- 232	NR	INGLATERRA	23.253		23.253	S&P	AMB	A+	A	14-07-11	22-07-11	
ACE EUROPEAN GROUP LTD.	R- 266	R	INGLATERRA	-226.889		-226.889	S&P	AMB	A+	A+	12-03-12	12-03-12	
BROKERS UNIVERSALES	C- 213	NR	ARGENTINA										
LLOYD S SYNDICATE 318 MSP	R- 232	NR	INGLATERRA	14.039		14.039	S&P	AMB	A	A	14-07-11	22-07-11	
MUNCHENER RUCK	R- 183	NR	ALEMANIA	56.158		56.158	S&P	AMB	AA-	A+	23-03-09	30-11-12	
LLOYD'S SINDICATE 2001 AML	R- 232	NR	INGLATERRA	93.597		93.597	S&P	AMB	A+	A	14-07-11	22-07-11	
LLOYD'S SINDICATE 570 ATR	R- 232	NR	INGLATERRA	46.798		46.798	S&P	AMB	A+	A	14-07-11	22-07-11	
LLOYD S SYNDICATE 1967 WRB	R- 232	NR	INGLATERRA	23.399		23.399	S&P	AMB	A+	A	14-07-11	22-07-11	
2.2.- Subtotal Extranjero				17.164.948	0	17.164.948							

Total Reaseguro Nacional

4.652.082

0

4.652.082

Total Reaseguro Extranjero

56.571.427

6.533.055

65.104.482

TOTAL REASEGUROS

63.223.509

6.533.055

69.756.564

## VARIACIÓN DE RESERVAS TÉCNICAS

CONCEPTO	DIRECTO	CEDIDO	ACEPTADO	TOTAL
RESERVA DE RIESGO EN CURSO	13.354.452	- 10.785.342	- 475.445	2.093.665
RESERVAS MATEMATICAS	-	-	-	-
RESERVAS VALOR FONDO	-	-	-	-
RESERVA CATASTROFICA DE TERREMOTO	-	-	-	-
RESERVA DE INSUFICIENCIA DE PRIMA	1.162.240	-	-	1.162.240
OTRAS RESERVAS TECNICAS (1)	-	-	-	-
TOTAL VARIACIÓN RESERVAS TECNICAS	14.516.692	- 10.785.342	- 475.445	3.255.905

## COSTO DE SINIESTROS DEL EJERCICIO

CONCEPTO	M\$
<b>Siniestros Directo</b>	<b>40.853.449</b>
Siniestros pagados directos (+)	46.178.599
Siniestros por pagar directos (+)	26.768.528
Siniestros por pagar directos periodo anterior (-)	32.093.678
<b>Siniestros Cedidos</b>	<b>33.374.246</b>
Siniestros pagados cedidos (+)	38.543.515
Siniestros por pagar cedidos (+)	23.256.592
Siniestros por pagar cedidos periodo anterior (-)	28.425.861
<b>Siniestros Aceptados</b>	-
Siniestros pagados aceptados (+)	-
Siniestros por pagar aceptados (+)	-
Siniestros por pagar aceptados periodo anterior (-)	-
<b>TOTAL COSTO DE SINIESTROS</b>	<b>7.479.203</b>

Nota 33

**COSTO DE ADMINISTRACIÓN**

CONCEPTO	TOTAL
Remuneraciones	7.214.601
Gastos asociados al canal de distribución	-
Otros	21.592.933
<b>TOTAL COSTO DE ADMINISTRACIÓN</b>	<b>28.807.534</b>

Nota 34

DETERIORO DE SEGUROS

CONCEPTO	M\$
Primas	3.554.331
Sinistros	141.139
Activos por reaseguro	295.673
Otros	-
<b>TOTAL</b>	<b>3.991.143</b>

## RESULTADO DE INVERSIONES

	INVERSIONES A COSTO AMORTIZADO	INVERSIONES A VALOR RAZONABLE	TOTAL
<b>TOTAL RESULTADO NETO INVERSIONES REALIZADAS</b>	<b>0</b>	<b>0</b>	<b>0</b>
<b>Total Inversiones Realizadas Inmobiliarias</b>	<b>0</b>	<b>0</b>	<b>0</b>
Resultado en Venta de bienes raíces de uso propio	0	0	0
Resultado en Venta de bienes entregados en leasing	0	0	0
Resultado en Venta propiedades de Inversion	0	0	0
Otros	0	0	0
<b>Total Inversiones Realizadas Financieras</b>	<b>0</b>	<b>0</b>	<b>0</b>
Resultado en Venta Instrumentos Financieros	0	0	0
Otros	0	0	0
<b>TOTAL RESULTADO NETO INVERSIONES NO REALIZADAS</b>	<b>0</b>	<b>-21.133</b>	<b>-21.133</b>
<b>Total Inversiones No Realizadas Inmobiliarias</b>	<b>0</b>	<b>0</b>	<b>0</b>
Variaciones en el valor de mercado respecto del valor costo corregido	0	0	0
Otros	0	0	0
<b>Total Inversiones No Realizadas Financieras</b>	<b>0</b>	<b>-21.133</b>	<b>-21.133</b>
Ajuste a mercado de la cartera	0	-21.133	-21.133
Otros	0	0	0
<b>TOTAL RESULTADO NETO INVERSIONES DEVENGADAS</b>	<b>0</b>	<b>209.181</b>	<b>209.181</b>
<b>Total Inversiones Devengadas Inmobiliarias</b>	<b>0</b>	<b>0</b>	<b>0</b>
Intereses por Bienes entregados en Leasing	0	0	0
Otros	0	0	0
<b>Total Inversiones Devengadas Financieras</b>	<b>0</b>	<b>289.951</b>	<b>289.951</b>
Intereses	0	289.951	289.951
Dividendos	0	0	0
Otros	0	0	0
<b>Total Depreciación</b>	<b>0</b>	<b>0</b>	<b>0</b>
Depreciación de propiedades de uso propio	0	0	0
Depreciación de propiedades de inversion	0	0	0
Otros	0	0	0
<b>Total Gastos de Gestión</b>	<b>0</b>	<b>-80.770</b>	<b>-80.770</b>
Propiedades de Inversión	0	0	0
Gastos Asociados a la Gestión de la Cartera de Inversiones	0	-80.770	-80.770
Otros	0	0	0
<b>RESULTADO INVERSIONES POR SEGUROS CON CUENTA UNICA DE INVERSIONES</b>	<b>0</b>	<b>0</b>	<b>0</b>
<b>Total Deterioro de inversiones</b>	<b>0</b>	<b>0</b>	<b>0</b>
Propiedades de Inversión	0	0	0
Bienes raíces entregados en Leasing	0	0	0
Propiedades de uso propio	0	0	0
Inversiones Financieras	0	0	0
Otros	0	0	0
<b>TOTAL RESULTADO DE INVERSIONES</b>	<b>0</b>	<b>188.048</b>	<b>188.048</b>

**Nota 36****OTROS INGRESOS**

Están constituidos por otros ingresos provenientes de la actividad aseguradora

<b>CONCEPTO</b>	<b>M\$</b>
Intereses por Primas	61.252
Otros Ingresos	46.496
<b>TOTAL OTROS INGRESOS</b>	<b>107.748</b>



**Nota 37****OTROS EGRESOS**

Están constituidos por otros y egresos provenientes de la actividad aseguradora

<b>Otros Gastos</b>	<b>M\$</b>
Gastos Financieros	0
Bancarios	50.445
Deterioro goodwill y otros activos	0
Otros	345.981
<b>TOTAL OTROS EGRESOS</b>	<b>396.426</b>

**38.1 DIFERENCIA DE CAMBIO**

(Corresponde al saldo presentado en la cuenta 5.31.61.00 del estado de resultado integral)

Se deberán presentar los cargos o abonos efectuados a las cuentas de Activos, Pasivos y Estado de Resultados producto de cuentas en Moneda Extranjera.

Conceptos	CARGOS	ABONOS
<b>ACTIVOS</b>		
Activos financieros a valor razonable		54.193
Activos financieros a costo amortizado		
Préstamos		
Inversiones seguros cuenta única de inversión (CUI)		
Inversiones inmobiliarias		
Cuentas por cobrar asegurados	- 586.913	
Deudores por operaciones de reaseguro	- 69.869	
Deudores por operaciones de coaseguro		
Participación del reaseguro en las reservas técnicas		
Otros activos	- 272.736	
<b>PASIVOS</b>		
Pasivos financieros		
Reservas técnicas		161.958
Duedas con asegurados		
Deudas por operaciones reaseguro		174.738
Deudas por operaciones por coaseguro		128.256
Otros pasivos	- 174.924	
<b>PATRIMONIO</b>		
<b>CUENTAS DE RESULTADOS</b>		
Cuentas de ingresos		579.065
Cuentas de egresos	- 586.596	
Resultado de Inversiones		
<b>CARGO (ABONO) NETO A RESULTADOS</b>		
<b>UTILIDAD (PERDIDA) POR DIFERENCIA DE CAMBIO</b>	(1.691.038)	1.098.210
<b>TOTAL</b>	-	592.828

**38.2 UTILIDAD (PERDIDA) POR UNIDADES REAJUSTABLES**

(Corresponde al saldo presentado en la cuenta 5.31.62.00 del estado de resultado integral)

Conceptos	CARGOS	ABONOS
<b>ACTIVOS</b>		
Activos financieros a valor razonable		185.263
Activos financieros a costo amortizado		
Préstamos		
Inversiones seguros cuenta única de inversión (CUI)		
Inversiones inmobiliarias		
Cuentas por cobrar asegurados		62.632
Deudores por operaciones de reaseguro		40.781
Deudores por operaciones de coaseguro		6.738
Participación del reaseguro en las reservas técnicas		
Otros activos		109.877
<b>PASIVOS</b>		
Pasivos financieros		
Reservas técnicas		46.428
Dedudas con asegurados		
Deudas por operaciones reaseguro		36.888
Deudas por operaciones por coaseguro	- 48.527	
Otros pasivos	- 125.120	
<b>PATRIMONIO</b>		
<b>CUENTAS DE RESULTADOS</b>		
Cuentas de ingresos	- 526.618	
Cuentas de egresos		323.800
Resultado de Inversiones		
<b>CARGO (ABONO) NETO A RESULTADOS</b>		
<b>UTILIDAD (PERDIDA) POR DIFERENCIA DE CAMBIO</b>	(700.265)	812.407
	<b>TOTAL</b>	<b>112.142</b>

Nota 39

**UTILIDAD (PERDIDA) POR OPERACIONES DISCONTINUAS Y DISPONIBLES PARA LA VENTA**

A la fecha de cierre de los presentes Estados Financieros, la Compañía no posee este tipo de operación

Nota 40 **IMPUESTO A LA RENTA**

Nota 40.1 **Resultado por impuestos**

CONCEPTO	M\$
<b>Gastos por impuesto a la renta:</b>	
Impuesto año corriente	-1.419.638
<b>(cargo) Abono por impuestos diferidos:</b>	
Originación y reverso de diferencias temporarias	-893.856
Cambio en diferencias temporales no reconocidas	
Beneficio fiscal ejercicios anteriores	
Reconocimientos de pérdidas tributarias no reconocidas previamente	
<b>Subtotales</b>	<b>-2.313.494</b>
Impuesto por gastos rechazados Artículo N°21	9.691
PPM por Pérdidas	0
Acumuladas Artículo N°31 inciso 3	0
Otros (1)	0
<b>(Cargo) abono neto a resultados por impuesto a la renta</b>	<b>-2.303.803</b>

Nota 40.2 **Reconciliación de la tasa de impuesto efectiva**

CONCEPTO	Tasa de Impuesto %	Monto M\$
Utilidad antes de impuesto	20,0%	-1.419.638
Diferencias permanentes		
Agregados o deducciones	20,0%	-893.856
Impuesto único (gastos rechazados)	35,0%	9.691
Gastos no deducibles (gastos financieros y no tributarios)		
Incentivos de impuestos no reconocidos en el estado de resultados		
Otros		
<b>Tasa efectiva y gasto por impuesto a la renta</b>	<b>18,2%</b>	<b>-2.303.803</b>

**Nota 41**

**ESTADO DE FLUJOS DE EFECTIVO**

A la fecha de cierre de los estados financieros la compañía no presenta en el rubro Otros Ingresos y Egresos un saldo superior al 5% de la suma de flujos por actividades de operación, inversión y financiamiento.

**Nota 42      CONTINGENCIAS Y COMPROMISOS**

A la fecha de cierre de los presentes Estados Financieros, la Compañía no posee este tipo de operación

Con fecha 14 de enero de 2013, esta compañía informó, en calidad de hecho relevante y esencial, que en dicha fecha, se realizó una Junta Extraordinaria de Accionistas, donde se acordó reformar los estatutos sociales, modificando el artículo quinto referido al capital social. La modificación consistió en aumentar el capital social de \$ 27.469.259.077, dividido en 336.026.211 acciones nominativas sin valor nominal y de una misma serie, a \$ 35.087.584.478, dividido en 429.219.734 acciones nominativas sin valor nominal y de una misma serie.

La Superintendencia de Valores y Seguros aprobó mediante Resolución Exenta N° 061, de fecha 21 de Febrero de 2013, la modificación de estatutos de ACE Seguros S.A, acordada en la Junta.



Nota 44 MONEDA EXTRANJERA

1) POSICION DE ACTIVOS Y PASIVOS EN MONEDA EXTRANJERA

ACTIVOS	USD (en M\$)	EUR (en M\$)	Otras Monedas	Consolidado
Inversiones:	350.430	-	-	350.430
Depósitos	350.430	-	-	350.430
Otras	-	-	-	-
Deudores por primas:	13.658.621	4.515	-	13.663.136
Asegurados	13.312.735	4.515	-	13.317.250
Reaseguradores	345.886	-	-	345.886
Deudores por Sinistros:	1.905.825	-	-	1.905.825
Otros deudores:	50.221	-	-	50.221
Otros activos:	65.801	-	-	65.801
<b>TOTAL DE ACTIVOS :</b>	<b>16.030.888</b>	<b>4.515</b>	<b>-</b>	<b>16.035.413</b>

PASIVOS	USD (en M\$)	EUR (en M\$)	Otras Monedas	Consolidado
Reservas:	3.091.718	-	-	3.091.718
Riesgo en curso	1.969.910	-	-	1.969.910
Matemática	-	-	-	-
Siniestros por pagar	1.121.806	-	-	1.121.806
Primas por Pagar:	7.325.313	1.858	-	7.327.171
Asegurados	-	-	-	-
Reaseguradores	7.325.313	1.858	-	7.327.171
Deudas con Inst. Financieras	-	-	-	-
Otros pasivos:	9.326.675	672	-	9.327.347
<b>TOTAL DE PASIVOS :</b>	<b>19.743.704</b>	<b>2.530</b>	<b>-</b>	<b>19.746.234</b>

POSICION NETA M\$	-	3.712.806	1.885	-	-	3.710.821
-------------------	---	-----------	-------	---	---	-----------

POSICION NETA (Moneda de origen)	-	7.735.657	3.128	-	-	-
----------------------------------	---	-----------	-------	---	---	---

TIPOS DE CAMBIOS DE CIERRE A LA FECHA DE INFORMACIÓN	USD	EUR	Otras Monedas
	479,96	634,45	-

2) MOVIMIENTO DE DIVISAS POR CONCEPTO DE REASEGURO

CONCEPTOS	US\$ (en M\$)			MONEDA 2			OTRAS MONEDAS			CONSOLIDADO M\$		
	ENTRADAS	SALIDAS	MOVIMIENTO NETO	ENTRADAS	SALIDAS	MOVIMIENTO NETO	ENTRADAS	SALIDAS	MOVIMIENTO NETO	ENTRADAS	SALIDAS	MOVIMIENTO NETO
PRIMAS	-	19.288.639	- 19.288.639	-	-	-	-	-	-	-	19.288.639	- 19.288.639
SINIESTROS	22.651.363	-	22.651.363	-	-	-	-	-	-	22.651.363	-	22.651.363
OTROS	-	-	-	-	-	-	-	-	-	-	-	-
<b>MOVIMIENTO NETO</b>	<b>22.651.363</b>	<b>19.288.639</b>	<b>3.362.724</b>	<b>-</b>	<b>-</b>	<b>-</b>	<b>-</b>	<b>-</b>	<b>-</b>	<b>22.651.363</b>	<b>19.288.639</b>	<b>3.362.724</b>

3) MARGEN DE CONTRIBUCION DE LAS OPERACIONES DE SEGUROS EN MONEDA EXTRANJERA

CONCEPTOS	USD (en M\$)	EUR (en M\$)	Otras Monedas	CONSOLIDADO M\$
PRIMA DIRECTA	31.499.999	6.053		31.506.052
PRIMA CEDIDA	-28.381.879	-4.842		-28.386.721
PRIMA ACEPTADA	446.599			446.599
AJUSTE RESERVA TECNICA	-139.171	327		-138.844
<b>TOTAL INGRESO DE EXPLOTACION</b>	<b>3.425.548</b>	<b>1.538</b>		<b>3.427.086</b>
COSTO DE INTERMEDIACION	1.408.672	556		1.409.228
COSTO DE SINIESTROS	-2.104.984			-2.104.984
COSTO DE ADMINISTRACION				0
<b>TOTAL COSTO DE EXPLOTACION</b>	<b>-696.312</b>	<b>556</b>		<b>-695.756</b>
PRODUCTO DE INVERSIONES				0
OTROS INGRESOS Y EGRESOS	15.544			15.544
UTILIDAD (PERDIDA) POR UNIDADES REAJUSTABLES				0
<b>RESULTADO ANTES DE IMPUESTO</b>	<b>2.744.780</b>	<b>2.094</b>		<b>2.746.874</b>

Nota 45

## CUADRO DE VENTAS POR REGIONES (Seguros generales)

Prima Directa (5.31.11.10)

REGION	INCENDIO	PERDIDA BENEFICIOS	TERREMOTO	VEHICULOS	TRANSPORTE S	ROBO	CASCOS	OTROS	TOTAL
I	0	0	0	0	0	0	0	759.556	759.556
II	0	0	0	0	0	0	0	196.126	196.126
III	0	0	0	0	0	0	0	0	0
IV	7.156	0	46.573	0	-2.659	0	0	9.720	60.790
V	594.510	379.509	1.022.833	0	-10.780	3.615	0	132.709	2.122.396
VI	0	0	0	0	9.405	0	0	61.529	70.934
VII	2.383.602	326	2.598.891	0	0	338	0	328.082	5.311.239
VIII	1.527.150	502	1.636.090	0	-346	717	0	25.198	3.189.311
IX	0	0	0	0	2.280	0	0	1.648	3.928
X	231.567	0	0	0	544.194	0	0	15.325	791.086
XI	0	0	0	0	0	0	0	0	0
XII	0	0	0	0	230	0	0	34.017	34.247
XIV	0	0	0	0	0	0	0	0	0
XV	0	0	0	0	0	0	0	0	0
METROP.	8.262.338	859.838	13.673.964	0	7.301.238	6.792.161	0	43.145.868	80.035.407
<b>TOTAL</b>	<b>13.006.323</b>	<b>1.240.175</b>	<b>18.978.351</b>	<b>0</b>	<b>7.843.562</b>	<b>6.796.831</b>	<b>0</b>	<b>44.709.778</b>	<b>92.575.020</b>

CUADRO N° 1: PRIMAS Y FACTOR REASEGURO

	INCENDIO	VEHICULOS	OTROS	GRANDES RIESGOS INCENDIO	OTROS
PRIMA pl	19.444.810	0	55.230.061		
PRIMA DIRECTA pl	18.740.064	0	64.898.028		
6.31.11.10 pl	18.740.064	0	64.898.028		
6.31.11.10 dic I-1 * IPC1	0	0	0		
6.31.11.10 pl-1 * IPC2	0	0	0		
PRIMA ACEPTADA pl	704.746	0	374.035		
6.31.11.20 pl	704.746	0	374.035		
6.31.11.20 dic I-1 * IPC1	0	0	0		
6.31.11.20 pl-1 * IPC2	0	0	0		
FACTOR DE REASEGURO	8,52%	0,00%	30,79%		
COSTO DE SINISTROS pl	-1.864.113	0	-5.652.021		
6.31.13.00 pl	-1.864.113	0	-5.652.021		
6.31.13.00 dic I-1 * IPC1	0	0	0		
6.31.13.00 pl-1 * IPC2	0	0	0		
COSTO DE SIN DIRECTO pl	-21.867.445	0	-18.356.348		
6.31.13.10 pl	-21.867.445	0	-18.356.348		
6.31.13.10 dic I-1 * IPC1	0	0	0		
6.31.13.10 pl-1 * IPC2	0	0	0		
COSTO SIN. ACEPTADOS pl	0	0	0		
6.31.13.30 pl	0	0	0		
6.31.13.30 dic I-1 * IPC1	0	0	0		
6.31.13.30 pl-1 * IPC2	0	0	0		

CUADRO N° 2: SINISTROS ULTIMOS TRES AÑOS

	INCENDIO	VEHICULOS	OTROS	GRANDES RIESGOS	
				INCENDIO	OTROS
PROMEDIO SIN. ULT. 3 AÑOS	-13.786,726	0	-19.664,578		
COSTO SIN DIR. ULT. 3 AÑOS	-41.360,177	0	-68.993,733		
COSTO SIN DIRECTO PI	-21.867,445	0	-18.356,346		
6.31.13.10 PI	-21.867,445	0	-18.356,346		
6.31.13.10 dic L-1 * IPC1		0			
6.31.13.10 pi-1 * IPC2		0			
COSTO SIN DIRECTOS PI-1	-14.532,920	0	-21.364,602		
6.31.13.10 pi-1 * IPC2	-14.532,920	0	-21.364,602		
6.31.13.10 dic L-2 * IPC3		0			
6.31.13.10 pi-2 * IPC4		0			
COSTO SIN DIRECTOS PI-2	-4.959,812	0	-19.272,785		
6.31.13.10 pi-2 * IPC4	-4.959,812	0	-19.272,785		
6.31.13.10 dic L-3 * IPC5	0	0	0		
6.31.13.10 pi-3 * IPC6	0	0	0		
COSTO SIN ACEP. ULT. 3 AÑOS	0	0	0		
COSTO SIN ACEPTADOS PI	0	0	0		
6.31.13.30 PI	0	0	0		
6.31.13.30 dic L-1 * IPC1	0	0	0		
6.31.13.30 pi-1 * IPC2	0	0	0		
COSTO SIN ACEPTADOS PI-1	0	0	0		
6.31.13.30 pi-1 * IPC2	0	0	0		
6.31.13.30 dic L-2 * IPC3	0	0	0		
6.31.13.30 pi-2 * IPC4	0	0	0		
COSTO SIN ACEPTADOS PI-2	0	0	0		
6.31.13.30 pi-2 * IPC4	0	0	0		
6.31.13.30 dic L-3 * IPC5	0	0	0		
6.31.13.30 pi-3 * IPC6	0	0	0		



Nota 47

CUMPLIMIENTO CIRCULAR 794 (sólo Seguros Generales)

47.1 CUADRO DE DETERMINACIÓN DE CRÉDITO A ASEGURADOS REPRESENTATIVO DE RESERVA DE RIESGO EN CURSO, PATRIMONIO DE RIESGO Y PATRIMONIO LIBRE

Conceptos		M\$
Crédito asegurados no vencido total Nota 1.	a	25.467.864
Crédito asegurados no vencido de pólizas individuales Nota 2.	b	0
Crédito asegurados no vencido de cartera de pólizas	c = a - b	25.467.864
Prima directa no ganada neta de descuento Nota 3.	d	27.141.076
Prima por cobrar no vencida no devengada de cartera de pólizas	e = Min (c,d)	25.467.864
Prima por cobrar no vencida no devengada de pólizas individuales	f	0
Prima por cobrar total no vencida no devengada representativa de reserva de riesgo en curso y patrimonio	g = e + f	25.467.864

47.2 CUADRO DE DETERMINACIÓN DE PRIMA NO DEVENGADA A COMPARAR CON CRÉDITO A ASEGURADOS

	SEGUROS NO REVOCABLES	PÓLIZAS CALCULADAS INDIVIDUALMENTE	OTROS RAMOS	DESCUENTO COLUMNA "OTROS RAMOS" POR FACTOR P.D.	TOTAL
	1	2	3	4	5
Prima Directa no devengada 6.35.11.10 1			31420139	31420139 (*1)	31420139
Descuentos de cesión no devengado total C.P.D. 2			4357144	4279063 (*2)	4357144
Total a comparar con crédito otorgado 3 = 1 - 2				27141076	

(\*1) = Fila 1, col. 4 = Fila 1, col. 3

(\*2) = Fila 2, col. 4 = Fila 2, col. 3 x Factor P.D.

FACTOR =

92575020

0.982079813

92575020 + 1689233

## 47.3 CUADRO PRIMA POR COBRAR REASEGURADOS

Entidad Cedente	Prima Aceptada no ganada (miles de \$)	Descuento de aceptación no ganado (miles de \$)	Prima aceptada no ganada neta de descuento (miles de \$)	Prima por cobrar no vencida (miles de \$)	Prima por cobrar vencida no provisionada (miles de \$)	Prima por cobrar no vencida representativa de reserva riesgo en curso (miles de \$)	Prima por cobrar no vencida representativa de reserva de siniestros (miles de \$)
	a	b	(c = a-b)	d	e	f = Min ( c,d )	g = d - f
ACE ARGENTINA	12.092	1.858	10.234	10.180	5.222	10.180	0
ACE BRASIL	0	0	0	0	0	0	0
ACE COLOMBIA	1.426	0	1.426	1.931	3.851	1.426	505
ACE MEXICO	10.198	1.806	8.392	9.487	0	8.392	1.095
ACE PERU	5.802	1.179	4.623	3.027	5.776	3.027	0
ACE RUSIA	4.813	658	4.155	4.878	0	4.155	723
ASEGURADORA MAGALLANES	267.718	12.681	255.037	0	280.839	0	0
B.C.I. SEGUROS GENERALES S.A.	73.797	5.863	67.934	20.267	106.423	20.267	0
CHARTIS CHILE S.A.	0	0	0	5.377	0	0	5.377
CHUBB DE CHILE CIA. SEG. GRLES. S.A	0	0	0	0	0	0	0
CIA. DE SEG. LA CHILENA CONSOLIDADA	0	0	0	0	0	0	0
EL PACIFICO PERUANO SUIZA CIA. SEG.	0	0	0	0	0	0	0
ING SEGUROS GENERALES S.A.	0	0	0	0	0	0	0
LA POSITIVA	0	0	0	144.600	0	0	144.600
LATINA COMPAÑIA DE SEGURO	0	0	0	0	0	0	0
LIBERTY SEGUROS	19.054	0	19.054	0	0	0	0
MAPFRE CIA.DE SEG.GRALES.CHILE S.A.	2.045	0	2.045	2.734	1.478	2.045	689
PENTA SECURITY	129.195	3.018	126.177	1.219	32.446	1.219	0
QBE	11.816	0	11.816	0	0	0	0
RENTA NACIONAL	0	0	0	0	0	0	0
RIMAC INTERNACIONAL SEGUROS	0	0	0	0	0	0	0
RSA SEGUROS CHILE	283.899	2.303	281.596	176.266	106.532	176.266	0
SEGUROS ATLANTIDA S.A.	0	0	0	0	0	0	0
SEGUROS CATACUMBO	3.610	749	2.861	3.474	144	2.861	613
TOTAL	825.465	30.115	795.350	383.440	542.709	229.838	153.602



Nota 48 SOLVENCIA

48.1 CUMPLIMIENTO REGIMEN DE INVERSIONES Y ENDEUDAMIENTO

Obligación de invertir las Reservas Técnicas y Patrimonio de Riesgo.		52.176.249
Reservas Técnicas	28.465.603	
Patrimonio de Riesgo	23.710.646	
Inversiones representativas de Reservas Técnicas y Patrimonio de Riesgo.		49.274.403
Superávit (Déficit) de Inversiones representativas de Reservas Técnicas y Patrimonio de Riesgo.		-2.901.846

Patrimonio Neto		11.258.291
Patrimonio Contable	15.541.813	
Activo no efectivo (-)	-4.283.522	
<b>ENDEUDAMIENTO</b>		
Total	4,63	
Financiero	2,11	

48.2 Obligación de Invertir

<b>Total Reservas Seguros No Provisionales</b>		10.203.200
Reserva de Riesgo en Curso	5.635.351	
5.21.31.10 Reserva de Riesgo en Curso	30.569.774	
5.14.21.00 Participación del Reaseguro en la Reserva de Riesgo en Curso	-24.934.423	
Reserva Matemática	0	
5.21.31.30 Reserva Matemática	0	
5.14.23.00 Participación del Reaseguro en la Reserva Matemática	0	
5.21.31.40 Reserva Valor del Fondo	0	
Reserva de Rentas Privadas	0	
5.21.31.50 Reserva de Rentas Privadas	0	
5.14.24.00 Participación del Reaseguro en la Reserva de Rentas Privadas	0	
Reserva de Sinistros	3.511.937	
5.21.31.60 Reserva de Sinistros	26.768.528	
5.14.25.00 Participación del Reaseguro en la Reserva de Sinistros	-23.256.591	
Reserva Catastrófica de Terremoto	1.055.912	
5.21.31.70 Reserva Catastrófica de Terremoto	1.055.912	
5.14.26.00 Participación del Reaseguro en la Reserva Catastrófica de Terremoto	0	

<b>Total Reservas Adicionales</b>		1.162.240
Reserva de Insuficiencia de Primas	1.162.240	
5.21.31.80 Reserva de Insuficiencia de Primas	1.162.240	
5.14.27.00 Participación del Reaseguro en la Reserva de Insuficiencia de Primas	0	
Otras Reservas Técnicas	0	
5.21.31.90 Otras Reservas Técnicas	0	
5.14.28.00 Participación del Reaseguro en Otras Reservas Técnicas	0	

<b>Primas por Pagar (Sólo seguros generales - ver cuadro)</b>		17.100.183
Reserva de Riesgo en Curso de Primas por Pagar (RRCPP)	17.100.183	
Reserva de Sinistros de Primas por Pagar (RSPP)	0	

<b>TOTAL OBLIGACIÓN DE INVERTIR RESERVAS TÉCNICAS</b>		28.465.603
-------------------------------------------------------	--	------------

<b>Patrimonio de Riesgo</b>		23.710.646
Margen de Solvencia	8.187.700	
Patrimonio de Endeudamiento	23.710.646	
$((PE+PI)/5)$ Clases Seg. Generales $((PE+PI-RVF)/20)+(RVF/140)$ Clases Seg. Vida	10.435.250	
Pasivo Exigible + Pasivo Indirecto - Reservas Técnicas	23.710.646	
Patrimonio Mínimo UF 80.000 ( UF 120.000 Si es Reaseguradora)	2.055.668	

<b>TOTAL OBLIGACIÓN DE INVERTIR (RESERVAS TÉCNICAS + PATRIMONIO DE RIESGO)</b>		52.176.249
--------------------------------------------------------------------------------	--	------------

Primas por Pagar (Sólo seguros generales)

1,1	Deudores por Reaseguro		17.100.163	
1.1.1	Primas por Pagar Reaseguradores	13.730.119		
1.1.2	Primas por Pagar Conseguro	3.370.044		
1.1.3	Otras	0		
1,2	PCNG - DCNG		20.577.278	
	Prima Cedida No Ganada (PCNG)	24.934.422		
	Descuento de Cesón No Ganado (DCNG)	4.357.144		
1,3	RRC P.P			17.100.163
1,4	RS PP			0

Se entiende como pasivo exigible el "TOTAL PASIVO", cuenta 5.21.00.00 menos la cuenta 5.14.20.00 "Participación del reaseguro en las Reservas Técnicas", del Estado de Situación Financiera.

48.3 ACTIVOS NO EFECTIVOS

Activo No Efectivo	Cuenta del Estado Financiero	Activo Inicial M\$	Fecha Inicial	Saldo Activo M\$	Amortización del Periodo M\$	Plazo de Amortización (meses)
Activos Intangibles Distintos a Goodwill	5.15.12.00	3.236.489	01-07-2011	2.265.542	647.298	60
Deudores Relacionados	5.15.33.00	247.284		247.284	0	
Gastos anticipados	5.15.34.00	1.750.548		1.750.548	0	
Otros	5.15.35.00	20.148		20.148	0	
<b>TOTAL INVERSIONES NO EFECTIVAS</b>				<b>4.283.522</b>		

Cuenta del Estado Financiero

Corresponde indicar el código de la cuenta del Estado Financiero donde está contabilizado el Activo No Efectivo.

Activo Inicial

Amortizaciones del Activo a la fecha de los Estados Financieros informados, expresado en miles de pesos.

Fecha Inicial

Corresponde informar la fecha de los gastos que originaron Activos No Efectivos y que fueron registrados en el Balance de la Compañía.

Saldo Activo

Corresponde al monto presentado en el Balance en el periodo de los Estados Financieros que se informan, expresados en miles de pesos.

Amortización del Periodo

Corresponde informar el monto amortizado en el periodo de Estados Financieros que se informan, expresado en miles de pesos.

Plazo de Amortización

Corresponde informar el plazo en que se va a amortizar el Activo No Efectivo, en meses.

Total Inversiones no Efectivas

Corresponde a la sumatoria del campo Saldo Activo (en miles de pesos).

En la fila "Otros", se deberán informar otros activos efectivos no incluidos en las filas anteriores si es menor a un 5% del Total de Otros Activos. Si el monto de este ítem representa más de un 5% del Total de Otros Activos, se deberá detallar su comp

## INVENTARIO DE INVERSIONES

Indicar los activos que son representativos de reservas técnicas y patrimonio de riesgo y activos representativos de patrimonio libre, según el siguiente cuadro:

ACTIVOS REPRESENTATIVOS DE RESERVAS TÉCNICAS Y PATRIMONIO	Parcial	Total
a) Instrumentos emitidos por el Estado o Banco Central		4.620.451
b) Depósitos a plazo o títulos representativos de captaciones emitidos por Bancos e Instituciones Financieras.		9.070.603
b.1 Depósitos y otros	7.731.267	
b.2 Bonos bancarios	1.339.336	
c) Letras de crédito emitidas por Bancos e Instituciones Financieras.		11.148
d) Bonos, pagarés y debentures emitidos por empresas públicas o privadas.		3.134.929
dd) Cuotas de fondos de inversión		124.718
dd.1 Mobiliarios		
dd.2 Inmobiliarios	124.718	
dd.3 Capital de riesgo		
e) Acciones de sociedades anónimas abiertas admitidas		
ee) Acciones de sociedades anónimas inmobiliarias.		
f) Crédito a asegurados por prima no vencida y no devengada.(1er.grupo)		25.467.864
g) Sinistros por cobrar a reaseguradores (por siniestros pagados a asegurados) no vencido.		3.493.558
h) Bienes raíces.		1.392.925
h.1 Bienes raíces no habitacionales para uso propio o de renta	1.392.925	
h.2 Bienes raíces no habitacionales entregados en leasing		
h.3 Bienes raíces urbanos habitacionales para uso propio o de renta		
h.4 Bienes raíces urbanos habitacionales entregados en leasing		
i) Crédito no vencido seguro de invalidez y sobrevivencia D.L. N° 3500 y crédito por saldo cuenta individual.(2do grupo)		
ii) Avance a tenedores de pólizas de seguros de vida.(2do grupo)		
j) Activos internacionales.		
k) Crédito a cedentes por prima no vencida y no devengada.(1er.grupo)		363.440
l) Crédito a cedentes por prima no vencida devengada.(1er.grupo)		
m) Derivados Descuento de aceptación no devengado.		
n) Mutuos hipotecarios endosables		
A ) Bancos		1.574.767
o ) Fondos Mutuos de Renta Fija de Corto Plazo		
p ) Otras Inversiones Financieras		
q ) Crédito de Consumo		
r) Otras inversiones representativas según DL N°1092 (sólo Mutualidades)		
<b>TOTAL ACTIVOS REPRESENTATIVOS DE RESERVAS TÉCNICAS Y PATRIMONIO DE RIESGO</b>		<b>49.274.403</b>
<b>ACTIVOS REPRESENTATIVOS DE PATRIMONIO LIBRE</b>		
Caja		1.069
Muebles para su propio uso		0
Otros.....		
<b>TOTAL ACTIVO REPRESENTATIVOS DE PATRIMONIO LIBRE</b>		<b>1.069</b>

NOMBRE COMPAÑIA ACE SEGUROS S.A.

6.01.01 CUADRO DE MARGEN DE CONTRIBUCION

CODIGOS NUEVOS	NOMBRE CUENTA	Ramo 999	1	2	3	4	5	6	7	8	9	10	11	12	13	14	15	16
6.31.10.00	MARGEN DE CONTRIBUCIÓN	18.520.143	1.183.495	- 73.821	1.580.804	- 169.407	238.402	- 165.297	- 47.868	3.066.921	-	-	-	-	181.630	992.229	68.853	- 108.793
6.31.11.00	Prima Retenida	31.040.744	4.317.521	278.839	3.471.582	366.475	272.497	170.691	540.786	6.398.806	-	-	-	-	606.678	1.092.734	145.646	33.680
6.31.11.10	Prima Directa	92.575.020	13.006.335	1.240.242	17.347.896	1.631.033	1.496.359	983.305	2.033.824	6.797.811	-	-	-	-	2.860.344	4.542.736	440.480	19.236
6.31.11.20	Prima Aceptada	1.689.233	553.396	1.057	609.395	1.057	52.256	45.780	52.256	-	-	-	-	-	-	-	-	-
6.31.11.30	Prima Cedida	63.223.509	9.242.210	- 962.480	14.485.709	- 1.265.615	- 1.276.118	- 838.394	- 1.545.294	- 399.105	-	-	-	-	- 2.253.666	- 3.450.002	- 294.834	14.444
6.31.12.00	Variación de Reservas Técnicas	3.255.905	- 70.055	- 104.995	- 95.753	- 195.770	- 45.892	- 219.911	- 199.980	- 715.914	-	-	-	-	17.765	173.784	16.061	- 97.995
6.31.12.10	Variación Reserva de Riesgos en Curso	2.093.665	306.163	- 11.158	- 95.753	- 195.770	45.981	- 31.682	- 199.960	- 715.914	-	-	-	-	26.177	177.998	16.937	66
6.31.12.20	Variación Reserva Catastrófica de Terremoto	-	-	-	-	-	-	-	-	-	-	-	-	-	-	-	-	-
6.31.12.30	Variación Reserva Insuficiencia de Prima	- 1.162.240	- 376.218	- 93.837	-	-	89	- 188.229	-	-	-	-	-	-	43.942	4.214	888	- 98.061
6.31.12.40	Variación Otras Reservas Técnicas	-	-	-	-	-	-	-	-	-	-	-	-	-	-	-	-	-
6.31.13.00	Costo de Sinistros	7.479.203	- 1.415.104	- 1.622	- 26.768	63.699	- 28.685	- 21.141	- 397.951	- 1.497.777	-	-	-	-	- 318.491	- 291.772	- 33.950	-
6.31.13.10	Sinistros Directos	40.853.449	- 18.789.721	- 8.107	2.042.439	83.699	- 1.119.116	- 105.389	2.965.296	- 1.769.778	-	-	-	-	- 1.158.641	- 2.398.589	- 201.501	-
6.31.13.20	Sinistros Cédidos	33.374.246	17.374.617	6.485	2.069.207	-	1.090.431	84.248	2.567.735	272.001	-	-	-	-	840.150	2.106.817	167.641	-
6.31.13.30	Sinistros Aceptados	-	-	-	-	-	-	-	-	-	-	-	-	-	-	-	-	-
6.31.14.00	Resultado de Intermediación	8.738.705	1.283.899	13.782	636.015	- 57.233	91.813	22.046	178.351	- 683.320	-	-	-	-	287.358	480.266	33.710	- 2.051
6.31.14.10	Comisión Agentes Directos	-	-	-	-	-	-	-	-	-	-	-	-	-	-	-	-	-
6.31.14.20	Comisiones Corredores	9.748.249	609.516	- 71.497	937.052	- 107.518	62.988	- 68.462	125.389	- 888.598	-	-	-	-	- 1.039.636	- 736.033	- 71.871	- 1.583
6.31.14.30	Comisiones Reaseguro Aceptado	141.804	31.858	-	17.390	-	-	-	-	-	-	-	-	-	-	-	-	-
6.31.14.40	Comisiones Reaseguro Cedido	18.628.758	1.925.073	85.279	1.590.457	50.285	154.801	90.508	303.720	205.278	-	-	-	-	772.278	1.216.299	105.581	468
6.31.15.00	Gastos por Reaseguro No Proporcional	6.533.055	2.271.425	211.994	1.638.607	283.991	72.651	71.620	72.606	167.760	-	-	-	-	70.871	280.082	74.996	39.688
6.31.16.00	Deterioro de Seguro	3.991.143	661.141	47.831	765.885	62.567	70.464	45.362	97.478	267.114	-	-	-	-	113.823	182.701	17.608	739

6.01.02 CUADRO DE COSTO DE ADMINISTRACIÓN

6.31.20.00	COSTO DE ADMINISTRACIÓN	28.807.534	4.143.911	- 379.346	5.487.620	- 498.773	473.263	- 308.381	837.515	- 2.077.470	-	-	-	-	874.132	- 1.388.278	- 134.613	- 5.678
6.31.21.00	Costo de Administración Directo	21.961.801	3.159.166	- 269.199	4.183.712	- 380.246	360.798	- 235.098	486.018	- 1.583.786	-	-	-	-	666.406	- 1.058.372	- 102.624	- 4.481
6.31.21.10	Remuneración	3.823.739	550.039	- 50.352	728.420	- 66.204	62.818	- 40.933	84.620	- 275.751	-	-	-	-	116.027	- 184.272	- 17.868	- 760
6.31.21.20	Gastos asociados al canal de distribución	-	-	-	-	-	-	-	-	-	-	-	-	-	-	-	-	-
6.31.21.30	Otros	18.138.062	2.609.127	- 238.847	3.455.292	- 314.042	297.980	- 194.165	401.398	- 1.308.035	-	-	-	-	550.379	- 874.100	- 84.756	- 3.701
6.31.22.00	Costo de Administración Indirecto	6.845.733	984.745	90.147	1.304.108	- 118.527	- 112.465	- 73.283	151.497	- 493.684	-	-	-	-	- 207.726	- 329.906	- 31.989	- 1.397
6.31.22.10	Remuneración	3.390.882	487.709	44.652	645.957	- 58.709	55.707	- 36.299	75.040	- 244.534	-	-	-	-	102.892	- 163.411	- 15.845	- 692
6.31.22.20	Gastos asociados al canal de distribución	-	-	-	-	-	-	-	-	-	-	-	-	-	-	-	-	-
6.31.22.30	Otros	3.454.851	496.976	45.495	658.151	- 59.818	- 56.758	- 36.984	70.457	- 249.150	-	-	-	-	104.834	- 166.495	- 16.144	- 705

17	18	19	20	21	22	23	24	25	26	27	28	29	30	35	50
- 31.219	2.550	464.037	-	1.356.831	-	6.065.759	-	-	467	-	-	-	-	-	4.276.030
231.133	9.870	189.201	-	2.661.980	-	5.545.287	-	-	-	-	-	-	-	-	4.707.336
2.614.881	27.780	1.743.477	-	6.808.726	-	14.446.784	-	-	-	-	-	-	-	-	12.651.871
5.506	-	-	-	90.120	-	278.410	-	-	-	-	-	-	-	-	-
- 2.389.254	- 17.910	- 1.654.276	-	- 6.236.866	-	- 9.181.907	-	-	-	-	-	-	-	-	- 7.844.333
- 100.060	- 904	- 17.022	-	- 231.501	-	- 52.900	-	-	- 1.703	-	-	-	-	-	- 1.479.230
- 100.060	- 904	- 17.022	-	- 125.263	-	- 52.900	-	-	- 1.703	-	-	-	-	-	- 1.479.230
-	-	-	-	-	-	-	-	-	-	-	-	-	-	-	-
-	-	-	-	- 356.764	-	-	-	-	-	-	-	-	-	-	-
-	-	-	-	-	-	-	-	-	-	-	-	-	-	-	-
- 28.210	465	- 183.237	-	- 440.175	-	- 1.232.541	-	-	- 1.191	-	-	-	-	-	- 1.625.142
- 1.130.389	2.323	- 853.287	-	- 3.836.068	-	- 3.567.069	-	-	- 12.970	-	-	-	-	-	- 5.245.889
1.102.179	- 1.858	670.060	-	3.195.893	-	2.334.528	-	-	11.779	-	-	-	-	-	3.620.747
-	-	-	-	-	-	-	-	-	-	-	-	-	-	-	-
103.093	- 432	544.982	-	368.488	-	2.591.143	-	-	-	-	-	-	-	-	3.401.711
-	-	-	-	-	-	-	-	-	-	-	-	-	-	-	-
- 197.023	- 4.545	- 36.472	-	- 1.093.448	-	- 2.601.377	-	-	-	-	-	-	-	-	- 1.095.261
-	-	-	-	- 10.440	-	- 82.116	-	-	-	-	-	-	-	-	-
300.116	4.113	581.454	-	1.472.376	-	5.274.636	-	-	-	-	-	-	-	-	4.496.972
- 131.910	- 5.390	-	-	- 635.622	-	- 275.228	-	-	-	-	-	-	-	-	- 228.614
- 105.265	- 1.059	- 69.887	-	- 366.539	-	- 615.802	-	-	- 45	-	-	-	-	-	- 500.033

- 800.800	- 8.489	- 532.813	-	- 2.719.523	-	- 4.500.889	-	-	-	-	-	-	-	-	- 3.835.840
- 610.500	- 6.472	- 406.197	-	- 2.073.264	-	- 3.431.159	-	-	-	-	-	-	-	-	- 2.924.303
- 106.293	- 1.127	- 70.722	-	- 360.973	-	- 597.394	-	-	-	-	-	-	-	-	- 608.146
-	-	-	-	-	-	-	-	-	-	-	-	-	-	-	-
- 504.207	- 5.345	- 335.475	-	- 1.712.291	-	- 2.633.785	-	-	-	-	-	-	-	-	- 2.415.157
-	-	-	-	-	-	-	-	-	-	-	-	-	-	-	-
- 190.300	- 2.017	- 126.616	-	- 946.259	-	- 1.069.530	-	-	-	-	-	-	-	-	- 911.537
- 94.280	- 999	- 62.716	-	- 320.108	-	- 528.785	-	-	-	-	-	-	-	-	- 451.507
-	-	-	-	-	-	-	-	-	-	-	-	-	-	-	-
- 96.040	- 1.018	- 63.900	-	- 326.151	-	- 539.765	-	-	-	-	-	-	-	-	- 460.030

NOMBRE COMPAÑIA: ACE SEGUROS S.A.

6.02 CUADRO COSTO DE SINISTROS

CODIGOS NUEVOS	NOMBRE CUENTA	Remo 899	1	2	3	4	5	6	7	8	9	10	11	12	13	14	15	16	17	18	19	20	21	22	23	24	25	26	27	28	29	30	35	50
6.35.00.00	Costo de Sinistros	7.479.203	1.415.104	1.822	26.768	63.899	28.685	21.141	387.561	1.497.777	-	-	-	-	318.481	291.772	33.950	-	28.210	485	183.237	-	440.175	-	1.232.541	-	-	1.191	-	-	-	-	1.625.142	
6.35.01.00	Sinistros Pagados	7.835.084	1.173.568	23	117.507	63.899	20.843	22.788	294.475	1.874.885	-	-	-	-	389.856	199.855	26.087	-	10.129	944	187.355	-	588.920	-	1.482.422	-	-	-	-	-	-	-	1.523.428	
6.35.02.00	Variación Reserva de Sinistros	155.851	241.518	1.598	90.739	-	8.042	1.525	103.055	177.208	-	-	-	-	77.165	91.917	7.663	-	18.081	1.408	4.118	-	148.745	-	228.861	-	-	1.191	-	-	-	-	101.714	
6.35.00.00	Costo de Sinistros	7.479.203	1.415.104	1.822	26.768	63.899	28.685	21.141	387.561	1.497.777	-	-	-	-	318.481	291.772	33.950	-	28.210	485	183.237	-	440.175	-	1.232.541	-	-	1.191	-	-	-	-	1.625.142	
6.35.10.00	Sinistros Pagados	7.835.084	1.173.568	23	117.507	63.899	20.843	22.788	294.475	1.874.885	-	-	-	-	389.856	199.855	26.087	-	10.129	944	187.355	-	588.920	-	1.482.422	-	-	-	-	-	-	-	1.523.428	
6.35.11.00	Directos	47.826.348	14.513.320	113	11.408.823	-	1.025.930	112.811	1.991.483	1.905.875	-	-	-	-	1.817.134	2.339.208	182.998	-	112.007	4.718	815.034	-	2.199.861	-	3.847.563	-	-	-	-	-	-	-	4.891.343	
6.35.12.00	Cedidos	39.962.782	13.248.830	90	11.399.476	-	1.085.448	90.145	1.697.507	221.089	-	-	-	-	1.295.633	1.867.843	134.752	-	101.878	3.774	710.035	-	2.569.168	-	2.382.035	-	-	-	-	-	-	-	3.187.878	
6.35.13.00	Aceptados	-	-	-	-	-	-	-	-	-	-	-	-	-	-	-	-	-	-	-	-	-	-	-	-	-	-	-	-	-	-	-	-	
6.35.14.00	Recuperos	208.483	91.002	-	75.362	63.699	161	-	499	7.801	-	-	-	-	74.155	231.500	2.158	-	-	-	-	82.358	-	41.805	-	3.108	-	-	-	-	-	-	64	
6.35.20.00	Sinistros por Pagar	3.511.937	870.897	1.598	2.518	-	13.408	1.901	416.355	391.118	-	-	-	-	88.212	240.838	18.530	-	21.345	13	16.226	-	710.238	-	424.847	-	-	1.440	-	-	-	-	512.053	
6.35.21.00	Liquidados	-	-	-	-	-	-	-	-	-	-	-	-	-	-	-	-	-	-	-	-	-	-	-	-	-	-	-	-	-	-	-	-	
6.35.21.10	Directos	-	-	-	-	-	-	-	-	-	-	-	-	-	-	-	-	-	-	-	-	-	-	-	-	-	-	-	-	-	-	-	-	
6.35.21.20	Cedidos	-	-	-	-	-	-	-	-	-	-	-	-	-	-	-	-	-	-	-	-	-	-	-	-	-	-	-	-	-	-	-	-	
6.35.21.30	Aceptados	-	-	-	-	-	-	-	-	-	-	-	-	-	-	-	-	-	-	-	-	-	-	-	-	-	-	-	-	-	-	-	-	
6.35.22.00	En Proceso de Liquidación	2.878.415	346.077	1.598	2.519	-	13.408	1.901	416.355	391.118	-	-	-	-	88.212	240.838	18.530	-	2.704	-	1.952	-	525.790	-	418.051	-	-	1.440	-	-	-	-	218.923	
6.35.22.10	Directos	23.197.209	8.588.842	7.984	1.970.122	-	88.700	8.502	3.214.838	516.963	-	-	-	-	384.256	1.884.984	83.047	-	883.704	-	85.551	-	3.057.308	-	1.088.745	-	-	14.398	-	-	-	-	550.140	
6.35.22.20	Cedidos	20.520.784	8.252.785	8.395	1.967.603	-	53.292	7.601	2.795.684	125.845	-	-	-	-	326.044	1.444.150	74.517	-	861.000	-	57.599	-	2.531.516	-	889.694	-	-	12.958	-	-	-	-	331.223	
6.35.22.30	Aceptados	-	-	-	-	-	-	-	-	-	-	-	-	-	-	-	-	-	-	-	-	-	-	-	-	-	-	-	-	-	-	-	-	
6.35.23.00	Ocurridos y No Reportados	835.522	324.820	-	-	-	-	-	-	-	-	-	-	-	-	-	-	-	18.641	13	8.274	-	154.448	-	5.508	-	-	-	-	-	-	-	293.730	
6.35.30.00	Sinistros por Pagar Periodo Anterior	3.667.816	429.381	-	93.258	-	5.368	3.526	313.289	588.328	-	-	-	-	145.377	148.919	10.987	-	3.254	1.422	20.344	-	858.983	-	654.528	-	-	240	-	-	-	-	410.938	

NOMBRE COMPAÑIA

ACE SEGUROS S.A.

6.03 CUADRO DE RESERVAS

CODIGO	NOMBRE CUENTA	Ramo 999	1	2	3	4	5	6	7	8	9	10	11	12	13	14	15	16
6.35.10.00	Reserva de Riesgos en Curso	5.635.351	177.963	16.577	617.718	207.456	141	69.091	243.113	1.150.810	-	-	-	-	16.278	8.946	302	541
6.35.20.00	Reserva Insuficiencia de Primas	1.162.240	376.218	93.837	-	-	89	186.229	-	-	-	-	-	-	43.942	4.214	886	98.061
6.35.11.00	Prima Retenida No Ganada	7.333.024	149.178	3.945	694.861	335.729	142	106.880	355.766	1.325.194	-	-	-	-	77.857	31.962	1.594	723
6.35.11.10	Prima Directa No Ganada	31.420.139	541.288	20.071	5.887.848	5.357.321	537	964.838	1.954.344	1.512.377	-	-	-	-	415.522	219.074	10.344	8.393
6.35.11.20	Prima Aceptada No Ganada	847.307	115.387	-	426.309	8.189	-	17.151	195.664	-	-	-	-	-	-	-	-	-
6.35.11.30	Prima Cedida No Ganada	24.934.422	507.495	16.126	5.619.296	5.029.781	395	875.109	1.794.242	187.183	-	-	-	-	337.865	187.112	6.750	7.870
6.35.12.00	Prima Retenida Ganada	27.871.182	4.748.826	281.570	3.433.245	45.162	329.820	109.835	239.391	5.604.804	-	-	-	-	573.468	1.262.592	162.651	33.717
6.35.12.10	Prima Directa Ganada	82.480.870	15.655.751	1.264.663	15.893.824	3.644.748	1.820.722	239.392	360.485	5.890.540	-	-	-	-	2.671.343	5.357.170	523.135	14.641
6.35.12.20	Prima Aceptada Ganada	2.431.676	1.150.300	1.057	680.483	5.268	148.441	109.653	49.223	-	-	-	-	-	-	-	-	-
6.35.12.30	Prima Cedida Ganada	57.241.366	12.059.225	984.150	13.140.862	3.695.178	1.637.543	239.210	71.671	285.798	-	-	-	-	2.097.875	4.094.578	360.464	19.078
6.35.50.00	Otras Reservas Técnicas	1.055.912	-	-	1.055.912	-	-	-	-	-	-	-	-	-	-	-	-	-
6.35.51.00	Test de Adecuación de Pasivos	-	-	-	-	-	-	-	-	-	-	-	-	-	-	-	-	-
6.35.52.00	Reservas Voluntarias	-	-	-	-	-	-	-	-	-	-	-	-	-	-	-	-	-

17	18	19	20	21	22	23	24	25	26	27	28	29	30	35	50
----	----	----	----	----	----	----	----	----	----	----	----	----	----	----	----

113,382	3,072	21,375	-	579,137	-	577,825	-	-	-	-	-	-	-	-	1,831,624
-	-	-	-	358,764	-	-	-	-	-	-	-	-	-	-	-

48,087	16,986	82,829	-	1,117,349	-	899,785	-	-	-	-	-	-	-	-	2,084,157
2,119,244	84,020	452,665	-	4,842,841	-	3,010,934	-	-	-	-	-	-	-	-	4,018,480
6,987	-	-	-	51,661	-	25,939	-	-	-	-	-	-	-	-	-
2,078,144	67,034	369,836	-	3,777,173	-	2,137,088	-	-	-	-	-	-	-	-	1,934,323

200,539	- 4,470	111,785	-	2,137,329	-	5,347,676	-	-	2,303	-	-	-	-	-	3,053,137
3,593,804	- 43,062	1,317,671	-	7,797,350	-	13,874,855	-	-	13,910	-	-	-	-	-	9,879,624
21,332	-	-	-	114,308	-	262,595	-	-	-	-	-	-	-	-	-
3,414,597	- 38,592	1,205,866	-	5,774,329	-	8,789,772	-	-	11,607	-	-	-	-	-	6,826,487

-	-	-	-	-	-	-	-	-	-	-	-	-	-	-	-
-	-	-	-	-	-	-	-	-	-	-	-	-	-	-	-
-	-	-	-	-	-	-	-	-	-	-	-	-	-	-	-



NOMBRE COMPAÑIA ACE SEGUROS S.A

6.04 CUADRO DE DATOS

CODIGO	NOMBRE CUENTA	Remo 999	1	2	3	4	5	6	7	8	9	10	11	12	13	14	15	16	17	18	19	20	21	22	23	24	25	26	27	28	29	30	35	60
--------	---------------	----------	---	---	---	---	---	---	---	---	---	----	----	----	----	----	----	----	----	----	----	----	----	----	----	----	----	----	----	----	----	----	----	----

6.04.01 CUADRO DE DATOS ESTADISTICOS

6.41.01.00	Número de siniestros	11201	1016	1	11	1	35	0	855	2502	0	0	0	0	554	1820	212	0	23	1	63	0	583	0	2768	0	0	0	0	0	0	0	0	1156
6.41.02.00	Número de pólizas contratadas en el periodo	5377	389	14	841	29	27	45	13	137	0	0	0	0	347	878	69	10	71	2	37	0	1311	0	1090	0	0	0	0	0	0	0	0	166
6.41.02.10	Individuales	4517	389	14	841	29	27	45	13	137	0	0	0	0	347	878	69	10	71	2	37	0	1311	0	1090	0	0	0	0	0	0	0	0	70
6.41.02.20	Colectivos	687	0	0	0	0	0	0	0	0	0	0	0	0	0	0	0	0	0	0	0	0	0	0	0	0	0	0	0	0	0	0	0	0
6.41.02.30	Masivos	373	0	0	0	0	0	0	0	0	0	0	0	0	0	0	0	0	0	0	0	0	0	0	0	0	0	0	0	0	0	0	0	96
6.41.03.00	Total de pólizas vigentes	3870	310	13	741	24	0	38	3	128	0	0	0	0	147	281	51	8	39	2	19	0	1059	0	698	0	0	0	0	0	0	0	0	110
6.41.03.10	Individuales	2958	310	13	741	24	0	38	3	128	0	0	0	0	147	281	51	8	39	2	19	0	1059	0	698	0	0	0	0	0	0	0	0	29
6.41.03.20	Colectivos	400	0	0	0	0	0	0	0	0	0	0	0	0	0	0	0	0	0	0	0	0	0	0	0	0	0	0	0	0	0	0	0	0
6.41.03.30	Masivos	311	0	0	0	0	0	0	0	0	0	0	0	0	0	0	0	0	0	0	0	0	0	0	0	0	0	0	0	0	0	0	0	81
6.41.04.00	Número de llamas vigentes	14365	1238	221	869	201	877	1592	1037	826	0	0	0	0	201	323	157	11	75	403	472	0	2087	0	1831	0	0	0	0	0	0	0	0	1634
6.41.05.00	Pólizas no vigentes en el periodo	3918	1109	2	41	0	0	19	11	33	0	0	0	0	252	551	46	6	42	0	33	0	895	0	829	0	0	2	0	0	0	0	0	54

6.04.02 CUADRO DE DATOS VARIOS

6.42.01.00	Monio Assegurados Directos (MMS)	56282841	19542734	2522949	538268	771052	89	2013097	158470	7755778	0	0	0	0	491875	524028	39925	1599	1360347	18065	28004	0	1063610	0	18998996	0	0	0	0	0	0	0	0	452853
6.42.01.10	Moneda Nacional	41886525	9804840	2464233	444582	1153	68	1628205	158470	7727908	0	0	0	0	119533	3341	213	615	67906	18088	27805	0	368853	0	18588480	0	0	0	0	0	0	0	0	448233
6.42.01.20	Moneda Extranjera	14416316	9737894	58716	83686	789899	0	384892	0	27870	0	0	0	0	372342	520888	39712	884	1282441	0	109	0	698757	0	413516	0	0	0	0	0	0	0	0	6720
6.42.02.00	Monio asegurado retenido (MMS)	21104325	1706405	149549	93928	33926	14	559552	53408	7676488	0	0	0	0	83338	74416	2814	128	28016	3615	4821	0	178785	0	10345673	0	0	0	0	0	0	0	0	111570

# **Metodologías aplicadas para el cálculo de Reservas Técnicas según Norma de Carácter General 306 y sus modificaciones**

## Introducción.

En el presente informe se exponen los criterios y las metodologías adoptadas para la constitución de reservas técnicas, según lo normado en la NCG 306 y sus modificaciones.

Las reservas presentadas en el presente son:

1. Reserva de Riesgo en Curso
2. Reserva de Insuficiencia de Primas
3. Reservas de Siniestros
  - a. Reserva de Siniestros Reportados
  - b. Reserva de Siniestros Ocurridos y No Reportados
4. Reserva Catastrófica de Terremoto
5. Reserva por Adecuación de Pasivos

El presente informe será incluido como nota en los Estados Financieros.

## Reserva de Riesgo en Curso.

La reserva de riesgos en curso (RRC) se define como aquella que refleja la estimación de los siniestros futuros y gastos que serán asumidos por la compañía por aquellos riesgos vigentes y que se determina sobre la base de la prima que la compañía ha establecido para soportar dichos siniestros y gastos.

El método propuesto por la Superintendencia de Seguros y Valores, en la NCG 306, corresponde al *Método de Numerales Diarios*, que se basa en la proporción de días de vigencia por transcurrir sobre el número de días totales de vigencia de la póliza. Es decir:

$$RRC=(Prima\ Directa-Costos\ de\ Adquisición)*(FV-máx(IV;FC))/(FV-IV)$$

Donde,

FV: Fecha de fin de vigencia de la póliza.

IV: Fecha de inicio de vigencia de la póliza.

FC: Fecha de cálculo de los Estados financieros.

Costo de Adquisición computables: Corresponde al costo de intermediación emitido en póliza.

La reserva se computará sobre la prima directa, esto es bruta, sin descontar reaseguro. En el caso de existir cesión de riesgos en reaseguro se reconocerá un activo por dicha cesión cuya metodología de constitución y reconocimiento deberá ser consistente con la aplicada en la constitución de la Reserva Riesgo en Curso. Mientras la prima correspondiente no sea traspasada al reasegurador, adicionalmente deberá computarse el correspondiente pasivo "Deuda con Reaseguradores", sin que este tenga el carácter de reserva técnica

En el caso de una cesión de reaseguro en la cual alguna compañía perciba por esta cesión una comisión por parte del reasegurador (también conocida como descuento por cesión), que se relaciona con la cobertura de reaseguro a ser otorgada por el reasegurador, se deberá diferir el reconocimiento en resultados de esta comisión, constituyendo un pasivo, descuento de cesión no ganado, equivalente al valor de la comisión de reaseguro pactada, y un cargo a la cuenta de pasivo por primas por pagar a reaseguradores. La comisión señalada se reconocerá en resultados en forma proporcional a la cobertura devengada, siguiendo los criterios de cálculo de la Reserva Riesgo en Curso. No obstante lo anterior, en caso de duda respecto al tratamiento de una aceptación de riesgos, deberá consultarse oportunamente a la Superintendencia.

Los costos de adquisición se reconocerán en forma inmediata en resultado. Por otro lado, para la determinación de la Reserva de Riesgo en Curso, se podrán descontar de la prima los costos de adquisición que sean asociables directamente a la venta del seguro.

La metodología de cálculo de la Reserva de Riesgo en Curso es independiente de los convenios de pago o financiamiento de la prima.

### Test de Insuficiencia de Prima.

El Test de Insuficiencia de Primas se realiza para comprobar si las primas devengadas más los ingresos producto de las inversiones son suficientes para soportar los siniestros y gastos incurridos en un periodo. En caso de comprobar una insuficiencia se creará una Reserva por Insuficiencia de Prima.

La metodología para este test esta expuesta en la NCG 306. En el presente informe vamos a dar un resumen y detallar las partes en donde la norma no ha sido muy precisa.

El cálculo se realizará por ramo FECU, excluyendo los ramos referentes a terremoto, según la siguiente fórmula:

*Reserva de Insuficiencia de Primas = %Insuficiencia \* Reserva de Riesgo en Curso neta de reaseguro.*

*%Insuficiencia = máximo (Combined ratio – Rentabilidad -1;0)*

*Combined Ratio = Siniestralidad + Ratio de Gastos*

*Siniestralidad =*

*$$\frac{\text{Siniestros Pagados netos de Recuperaciones} + \text{Variación de Reservas} + \text{Variación de OYNR}}{\text{Prima Devengada Neta de anulaciones e incobrabilidad} - \text{Gastos de Adquisición}}$$*

*$$\text{Ratio de Gastos} = \frac{\text{Gastos Administrativos} - \text{Gastos a Cargo del Reaseguro}}{\text{Prima Devengada Neta de anulaciones e incobrabilidad} - \text{Gastos de Adquisición}}$$*

*$$\text{Rentabilidad} = \frac{\text{TI} * (\text{Reservas Medias de siniestros y riesgo en curso})}{\text{Prima Devengada Neta de anulaciones e incobrabilidad} - \text{Gastos de Adquisición}}$$*

*Reservas Medias de Siniestros: Promedio de los montos reservados en los últimos 4 trimestres.*

*Reserva Media de Riesgo en Curso: Promedio de la reserva de riesgo en curso actual de los últimos 4 trimestres.*

*Incobrabilidad: Se estima el porcentaje de incobrabilidad más representativo de los últimos 5 años*

En caso de que la reserva de como resultado un valor por encima de cero, no se constituirá, pero en caso contrario esta reserva debe constituirse en forma bruta en el pasivo y reconocerse la participación del reaseguro en el activo. Por lo tan la reserva será igual a:

*Reserva de Insuficiencia de Prima Directa: %Insuficiencia\*(RRC\_Act Directa + RRC\_Act Aceptada)*

*Activo por Insuficiencia de Prima Cedida: %Insuficiencia\*(RRC\_Act Cedida)*

### Reserva de Siniestros

#### Reserva de Siniestros Reportados

Siguiendo con lo establecido en la NCG 306, se constituyen reserva para siniestros: a) Liquidados y no pagados, b) Liquidados y controvertidos por el asegurado y c) En proceso de Liquidación.

#### Reserva de Siniestros Ocurridos y No Reportados (OYNR)

Se calcula y se constituye la reserva de siniestros incurridos y no reportados por cada ramo FECU, excluyendo los ramos de terremoto y siguiendo el método estándar normado en la NCG 306, llamado "método de los triángulos de siniestros incurridos".

### Reserva Catastrófica de Terremoto

Esta reserva se constituye adicionalmente a la Reserva de Riesgo en Curso siguiendo los lineamientos establecidos en la NCG 306.

### Test de Adecuación de Pasivos

En el Test de Adecuación de Pasivo (TAP) se estima cada una de las variables que intervienen en el resultado técnico, pronosticando una posible insuficiencia en las reserva. El resultado del test indicará si es necesario crear una reserva por adecuación de pasivos.

Para estimar la insuficiencia por adecuación de pasivos ACE Seguros de Vida S.A, tomo en cuenta, para las pólizas que genera reserva de riesgo en curso, las recomendaciones de IFRS 4, en donde se toma la metodología del Test de Insuficiencia de Prima, pero de los riesgos directos, es decir, sin tomar en cuenta reaseguro y sus comisiones, resultando reserva siempre y cuando se cumpla:

*Reserva por Adecuación de Pasivos*

=

*Min(Reserva por Insuficiencia de Primas - Insuficiencia estimada en TAP; 0) \* (-1)*