



CHUBB®

Memoria 2020
Chubb Seguros Chile S.A.



Contenidos

Principales Indicadores	05
Carta del Gerente General	07
Directorio y Administración	08
La Entidad:	
Identificación de la Entidad	10
Propiedad de la Entidad	10
Administración	12
Actividades y Negocios	12
Responsabilidad Social y Desarrollo Sostenible	15
Política de Dividendos	16
Remuneración del Directorio	16
Resumen de la Información Divulgada durante el Ejercicio 2020	16
Análisis Razonado de los Estados Financieros	18
Auditores Externos	20
Resultado del Ejercicio	20
Cuentas de Capital y Reservas	20
Suscripción de la Memoria	21
Estados Financieros Individuales al 31 de Diciembre del 2020	22
Revelaciones a los Estados Financieros	27
Cuadros Técnicos	208

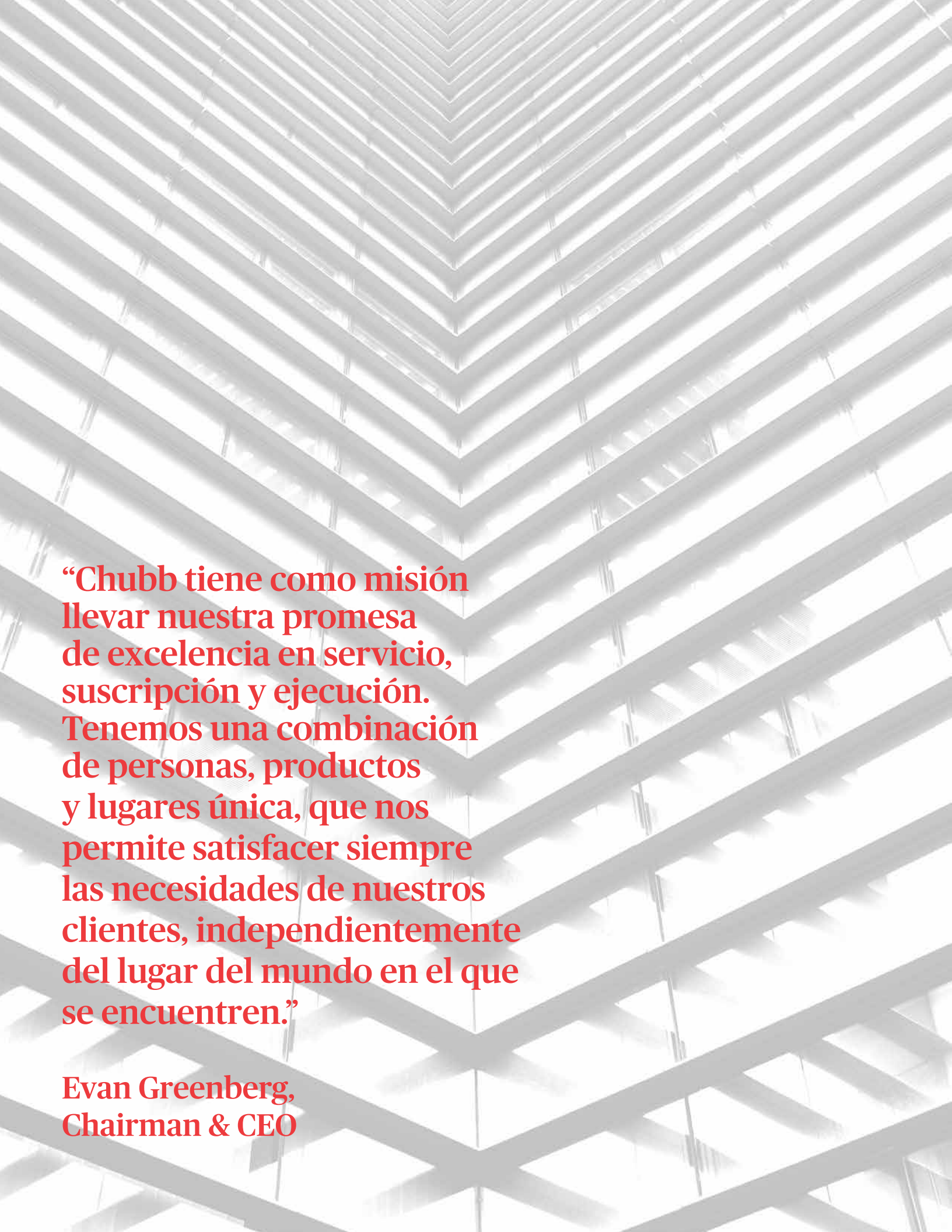

“Chubb tiene como misión llevar nuestra promesa de excelencia en servicio, suscripción y ejecución. Tenemos una combinación de personas, productos y lugares única, que nos permite satisfacer siempre las necesidades de nuestros clientes, independientemente del lugar del mundo en el que se encuentren.”

**Evan Greenberg,
Chairman & CEO**

Principales Indicadores Financieros

Principales Indicadores Financieros	2020	2019	2018	2017	2016
Cifras en M\$ a diciembre					
Prima Directa	249.824.543	235.317.793	166.523.077	124.742.706	137.584.844
Prima Aceptada	28.439.045	19.941.971	18.694.749	20.087.056	16.277.874
Prima Retenida	149.851.186	120.271.845	88.096.160	69.471.831	49.216.119
Ingresos por Primas Devengadas	126.595.767	94.679.633	83.863.663	65.604.433	42.956.893
Excesos de Pérdidas	(25.521.091)	(15.374.286)	(11.720.829)	(12.447.816)	(9.054.833)
Costo de Siniestros	26.464.204	21.329.932	16.053.846	16.281.172	15.134.296
Resultado de Operación	23.073.229	(1.719.913)	7.143.175	171.205	(1.800.525)
Resultado de Inversiones	398.078	534.928	489.558	191.478	290.199
Utilidad del Ejercicio	17.559.937	(386.802)	5.308.044	441.566	(881.478)
Inversiones	131.124.382	90.053.480	57.866.688	31.001.690	24.662.855
Total Activos	521.283.041	535.754.415	243.374.391	198.645.325	211.177.329
Reservas Técnicas	232.412.735	286.565.638	145.733.088	131.661.262	144.826.523
Patrimonio	161.684.151	148.325.679	40.185.602	28.775.772	21.634.206
Siniestralidad	17,66%	17,73%	18,22%	23,44%	30,75%



Carta del Gerente General

Chubb se adapta a las nuevas condiciones.

Tengo el agrado de presentarles la Memoria Anual, los Estados Financieros y el informe de los Auditores Externos de Chubb Seguros Chile S.A. correspondientes al ejercicio del año 2020.

Con la peor recesión vivida en décadas para muchos países. El año 2020 será un año difícil de olvidar, en varios aspectos. En Chile, el ambiente macroeconómico, sufrió una contracción del PIB cercana al 6.0%. Enfrentamos grandes cambios regulatorios como así también grandes pruebas a nuestra capacidad de respuesta y adaptación.

La crisis sanitaria del Covid-19 llegó cuando la economía seguía golpeada por los efectos de la crisis social vivida el año anterior. Y, con ello la necesidad de nuevas políticas públicas con foco en ayudar a solventar las necesidades económicas de familias y empresas generando mayores presiones en el gasto fiscal.

En este entorno, el mercado de seguros generales logró crecer durante el 2020 un 4.0%, explicado en gran medida por el aumento en riesgo político luego del estallido social.

Por su parte, Chubb Seguros Chile S.A., alcanzó un nivel de prima directa de MM\$ \$249.825.-, posicionándose en sexto lugar en términos de prima, con un 8% de participación de mercado.

La crisis sanitaria del Covid-19 restringió varias de las actividades que eran parte intrínseca de nuestras vidas. Y, así como vimos cerrar colegios y restaurantes, también surgieron nuevas formas de comunicarnos y de estar presentes a la distancia.

Desde el primer momento en que la pandemia comenzó a ser un riesgo inminente en el país, activamos nuestro programa de continuidad del negocio, BCP por sus siglas en inglés, cuyo foco estuvo en resguardar primero la salud y bienestar de todos nuestros colaboradores, sin perder de vista el negocio y servicio hacia el mercado.

Y si bien Chubb cerró sus oficinas durante mediados de marzo, para proteger la salud de sus empleados y socios de negocio, nuestra operación nunca dejó de funcionar. Reforzamos rápidamente canales de contacto digitales, realizamos eventos y capacitaciones en línea para nuestros corredores y empleados y logramos así, mantener la cercanía y nivel de servicio que nos caracteriza con nuestros corredores y clientes.

En la misma línea, la compañía comunicó que no se realizarían despidos de sus trabajadores producto de la crisis del Covid-19, mientras se realizaban donaciones para apoyar a las primeras líneas de emergencia y mitigar los daños a personas más vulnerables.

El mundo dio pasos agigantados en la digitalización y Chubb no estuvo ajeno a ello. Lanzamos Chubb Studio una plataforma digital global, que proporciona soluciones para que los socios comerciales se conecten a nuestros productos y servicios digitalmente en sólo semanas. Chubb Studio es una fusión de seguros y tecnología, más bien conocida como Insurtech, que es fácil de implementar y utilizar.

El mundo cambió de un día para otro y Chubb supo adaptarse tanto internamente como hacia nuestros socios de negocios y clientes de manera rápida y efectiva, gracias al esfuerzo y compromiso del gran equipo que conforma Chubb en Chile y en el mundo.

Para concluir, quisiera agradecer primero el tremendo trabajo que realizaron nuestros colaboradores por su invaluable contribución durante el 2020, en condiciones extraordinarias, basándonos firmemente en nuestros valores, ética y profesionalismo. Y, agradecer también el apoyo constante recibido por las más altas esferas de nuestro management regional y mundial.



Mario Romanelli
Gerente General
Chubb Seguros Chile S.A.

Directorio y Administración

Directorio		
Cargo	Nombre	RUT
Director	Marcos Gunn	Extranjero
Director	William Stone	Extranjero
Director	Roberto Hidalgo	Extranjero
Director	Vivianne Sarniguet Kusmanic	10.117.853-6
Director	Fernando Méndez	Extranjero
Director Suplente	María Pía Muñoz	10.654.646-0
Director Suplente	Leonardo Sánchez Guillen	Extranjero
Director Suplente	James Sharkey	Extranjero
Director Suplente	Pablo Korze Hinojosa	10.936.072-4
Director Suplente	Bárbara Suit Jacob	10.992.518-7

Directorio y Administración

Administración		
Cargo	Nombre	RUT
Gerente General	Mario Romanelli	22.902.803-0
Director de Administración y Finanzas	Fabrizio Arismendi Quondamatteo	24.124.000-2
Gerente Operaciones y Sistemas	John Esquen Botteri	Extranjero
Gerente de Negocios Corporativos	Jaime Sierra Hormazábal	16.095.258-K
Director de Operaciones	Michelle Lozano Ramírez	14.206.555-K
Gerente Auditoría	Silvia Vidal Orizola	12.083.142-9
Director Multilínea	Cristian Alico Saffie	9.497.445-3
Gerente P&C	Hugo Andrade Santa María	25.655.506-9
Director de Recursos Humanos	Paola Pizarro Suárez	10.250.115-2
Gerente Siniestros	Tomás Campana González	15.323.824-3
Gerente Marketing & Digital	Marcela Echeverría Ruiz Tagle	13.922.187-7
Gerente de Riesgos	Silvia Vidal Orizola	12.083.142-9
Gerente Legal y Cumplimiento	Karina Araya Liberona	9.910.259-4
Gerente de Informática	Álvaro Petit	11.477.119-8
Actuario	Nohelia Osorio Molina	23.903.915-4
Gerente de Suscripción	Pieter Van Der Westhuizen Smith	14.542.134-9
Gerente Comercial Garantías	Paola Barría Blanco	12.226.534-k
Gerente de Responsabilidad Civil	José Marcelo Barrios Retamal	10.530.023-9

La Entidad

1. Identificación de la Entidad

1.1 Identificación de la Entidad

Nombre:	Chubb Seguros Chile S.A.
Domicilio Legal:	Miraflores 222, piso 17, Santiago
Teléfono:	(56-2) 5498000
Fax:	(56-2) 6326289
Casilla:	493
Sitio Web:	www.chubb.com/cl-es
R.U.T.:	99.225.000-3
Tipo de Sociedad:	Sociedad Anónima Cerrada

1.2 Documentos Constitutivos

Chubb Seguros Chile S.A., comienza en el año 1956 a través de Cigna Compañía de Seguros (Chile) S.A. Una sociedad anónima cerrada del primer grupo -Seguros Generales- que fue creada mediante escritura pública, el 14 de Junio 1956, autorizada por la Comisión para el Mercado Financiero mediante resolución N°.D.S. 5473 del 16 de Julio del mismo año.

En el año 1999, ACE compra a nivel mundial la operación de Cigna Seguros Generales, por lo cual en Chile, el 16 de septiembre de ese mismo año, se cambia la razón social de Cigna Compañía de Seguros (Chile) S.A. a ACE Seguros S.A., según consta en resolución Exenta N°.D.S.312 emitida por la Comisión para el Mercado Financiero.

El objeto de nuestra sociedad es asegurar los riesgos de pérdidas o deterioro en las cosas o el patrimonio y todos aquellos que se complementen o puedan contemplarse dentro del primer grupo -Seguros Generales-, como así mismo, contratar reaseguros sobre lo mismo.

1.3 Oficinas

Miraflores # 222 piso 11
Miraflores # 222 piso 16
Miraflores # 222 piso 17
Miraflores # 222 piso 18

2. Propiedad de la Entidad

Mediante un convenio celebrado con fecha 30 de Junio de 2015, se acordó que The Chubb Corporation fuera adquirida por ACE Limited, quien fuera la sociedad matriz del grupo ACE. El proceso de adquisición global de The Chubb Corporation por parte de ACE Limited, fue completado a nivel mundial con fecha 14 de Enero de 2016, pasando esta última a cambiar su razón social a Chubb Limited, cambio que también se produjo en las sociedades locales de Chile, una vez completado el proceso de fusión entre Chubb de Chile Compañía de Seguros Generales S.A. y ACE Seguros S.A.

Al haberse efectuado esta adquisición, se creó un líder global de seguros que operaría bajo el reconocido nombre de Chubb, convirtiéndose en una compañía de seguros de Propiedad y Responsabilidad Civil, Accidentes Personales y Salud más grande del mundo que transa en Bolsa, con operaciones en 54 países, con una excepcional fortaleza financiera y una amplia gama de productos de seguros personales y comerciales.

Luego de la aprobación de la fusión, mediante Resolución Exenta N° 69 de la Comisión para el Mercado Financiero, de fecha 4 de Enero de 2018, Chubb de Chile Compañía de Seguros Generales S.A. fue absorbida por ACE Seguros S.A., la que comenzó a operar bajo la razón social "Chubb Seguros Chile S.A."

Con fecha 03 de Junio de 2019, mediante resolución exenta N°2110 de fecha 15 de abril de 2019, la Comisión para el Mercado Financiero aprobó la modificación de

estatutos de Chubb Seguros Chile S.A., que implicó la aprobación de un aumento de capital en la sociedad en la suma de \$108.234.338.319, dividido en 1.401.971.344 acciones nominativas, ordinarias y sin valor nominal. Con fecha 03 de Mayo de 2019, se inició el período de opción preferente de suscripción de acciones hasta el día 2 de junio de 2019. Durante el período de suscripción ninguno de los accionistas de la sociedad ejerció sus derecho de opción preferente a suscribir a prorrata el aumento del capital social de la Sociedad, por lo que el directorio reunido

en sesión extraordinaria de esta misma fecha, ofreció la totalidad de las acciones derivadas del aumento de al accionista "Chubb INA International Holdings, Ltd., Agencia en Chile" capital al mismo precio acordado en la junta de accionistas de 8 de abril de 2019, quien con esta fecha a suscrito y pagado la totalidad de las acciones. El precio de colocación de las acciones de pago suscritas por "Chubb INA International Holdings, Ltd., Agencia en Chile," ascendió a un monto total de \$108.234.338.319, las cuales corresponden a 1.401.971.344 acciones en

las que se dividió el aumento de capital, quedando por lo tanto, el capital aprobado en Junta de Accionista de fecha 8 de abril de 2020 completamente suscrito y pagado.

Al 31 de diciembre de 2020, la sociedad tiene 198 accionistas. De acuerdo a las normas de la Comisión para el Mercado Financiero, se presenta una lista de los 12 mayores accionistas indicando para cada uno de ellos el número de acciones y el porcentaje de participación que poseen a esta fecha.

Accionistas	Nº de Acciones Suscritas	Nº de Acciones Pagadas	% de Participación
Chubb Ina International Holding Ltd., Agencia En Chile	1.916.586.889	1.916.586.889	94,49%
Chubb Seguros Holdings Inc, Agencia En Chile	77.573.463	77.573.463	3,82%
Afia Finance Corporation, Agencia En Chile	20.666.998	20.666.998	1,02%
Afia Finance Corp. Chile Limitada	13.068.268	13.068.268	0,64%
Sucesion Domingo Schiaffino	29.985	29.985	0,00%
Chubb Ina Holdings Inc.	22.107	22.107	0,00%
Barnet V G	16.850	16.850	0,00%
Stuckrath H Vda. De Fritz Elena	16.581	16.581	0,00%
Perez Lanau Mercedes	16.180	16.180	0,00%
Urrutia M Ignacio	12.132	12.132	0,00%
Pettie R Zulmira	12.132	12.132	0,00%
Werkmeister Huhner Enrique S	12.132	12.132	0,00%
Total	2.028.033.717	2.028.033.717	100%

3. Administración

3.1. Descripción de la Organización

De acuerdo a sus estatutos, la Sociedad está administrada por un Directorio compuesto de cinco directores titulares y cinco directores suplentes quienes son designados por la Junta Ordinaria de Accionistas..

3.2. Directorio

La Junta de Accionistas celebrada con fecha 30 de abril de 2020 aprobó unánimemente el siguiente Directorio de la Sociedad:

Como directores titulares a los señores (i) Marcos Gunn; (ii) Roberto Hidalgo; (iii) William Stone; (iv) Fernando Méndez; y (v) Vivianne Sarniguet, y como sus respectivos suplentes a los señores (i) María Pía Muñoz; (ii) Bárbara Suit; (iii) Pablo Korze; (iv) Leonardo Sánchez; y (v) James Sharkey, respectivamente, los que durarán en el ejercicio de sus funciones hasta la Junta Ordinaria de Accionistas que deba celebrarse dentro del primer cuatrimestre del año 2023.

4. Actividades y Negocios

4.1. Información Histórica de la Entidad

Chubb Seguros Chile S.A. pertenece a Chubb Limited, uno de los conglomerados más grandes del mundo en el campo de seguros y reaseguros, atendiendo necesidades de clientes en más de ciento cuarenta países.

Chubb Limited es una corporación mundial de seguros creada en 1985, orientado a prestar servicios especializados en seguros a grandes empresas.

Nuestros Valores

Tres valores principales identifican el pensamiento corporativo de Chubb Limited, a partir de los cuales esta organización asume su relación con asociados, corredores y clientes: Excelencia en todo lo que hacemos, servicio superior y una suscripción superior.

En Chubb cumplimos con la legislación y normativa vigente, así como con todas las políticas empresariales aplicables. Se trata de una realidad avalada no sólo por nuestras afirmaciones, sino también por nuestros hechos. Podemos asegurar con toda sinceridad que son nuestras convicciones en cuanto a carácter y comportamiento ético las que nos llevan a hacer siempre lo correcto. En Chubb Seguros tenemos un compromiso firme con nuestros clientes, nos esforzamos día a día en comprender cuáles son los riesgos a los que se enfrentan. Nuestras promesas no caen en el olvido.

Valoramos enormemente a nuestros empleados, socios y comunidades. Nuestros pilares son el tratamiento justo, la diversidad, la confianza y el respeto mutuo.

Reconocemos y recompensamos la excelencia en el lugar de trabajo. Trabajar al más alto nivel exige por nuestra parte una lógica de pensamiento y actuación propia de dueños del negocio.

Chubb en Chile

La operación en Chile, comienza en el año 1956 a través de Cigna Compañía de Seguros (Chile) S.A. En el año 1999 ACE compra a nivel mundial la operaciones de Cigna en los negocios de Property & Casualty, adquiriendo en Chile a Cigna Seguros Generales. El 16 de septiembre

de ese año, se cambia la razón social de Cigna Compañía de Seguros (Chile) S.A. a ACE Seguros S.A.

El 7 de marzo de 2005, la Comisión para el Mercado Financiero autorizó la existencia de la Compañía Chubb Seguros de Vida S.A. y aprobó sus estatutos.

Con fecha 14 de Enero de 2016, fue completado el proceso de adquisición global de The Chubb Corporation por parte de ACE Limited a nivel mundial, pasando esta última a cambiar su razón social a Chubb Limited, cambio que también se produciría en las sociedades locales de los países donde tiene presencia el grupo, una vez que se puedan completar los procesos de fusión en cada uno, entre los que se incluye Chile.

Con fecha 28 de enero de 2019, La Compañía, Chubb Seguros Chile S.A., Banchile Corredores de Seguros Limitada y Banco de Chile suscribieron un Contrato Marco de Alianza Estratégica (el "Contrato Marco"), contemplando la distribución exclusiva de seguros de vida y generales, a través de múltiples canales, incluyendo en sucursales, cajeros automáticos, marketing directo y una serie de canales digitales. Este Contrato Marco establece las bases de una alianza exclusiva de distribución de seguros, sujeto a las excepciones legales aplicables y a las demás acordadas por las partes. Esta alianza se estructura mediante la suscripción de un Contrato de Acceso Exclusivo a Canales de Distribución, dos Contratos de Suministros, Intermediación y Distribución de Seguros, dos Contratos de Recaudación y un Convenio de Uso de Marca (los "Contratos de la Alianza

Estratégica"). Los Contratos de la Alianza Estratégica contemplan pagos iniciales a Banco de Chile de 3.166.563,63 Unidades de Fomento por parte de la Compañía, y 2.200.493,37 Unidades de Fomento por parte de Chubb Seguros de Vida Chile S.A. Además, dichos contratos establecen pagos futuros al Banco de Chile por concepto de ajuste, remuneración por uso de canales de distribución, comisión de recaudación y pago por uso de marca, y pagos a Banchile Corredores de Seguros Limitada por concepto de comisión de intermediación de seguros. Los Contratos de la Alianza Estratégica tendrán una vigencia de 15 años contados desde su celebración.

Las empresas Chubb son compañías especializadas, innovadoras y con un plan de crecimiento basado en nuevos productos de seguros para sus clientes y una atención óptima. Contamos con el respaldo de una casa matriz sólida y dinámica. Somos una compañía de soluciones, condición que se expresa en nuestra capacidad para liberar a nuestros clientes del factor riesgo para permitirles concentrarse en sus objetivos y metas primordiales: el crecimiento y consolidación de sus negocios, según la especialidad de cada uno de ellos.

Chubb busca lograr un crecimiento rentable en el negocio de los seguros generales y de vida, apoyado en múltiples y novedosos canales de distribución de sus productos.

La compañía se distingue por buscar de manera permanente la satisfacción y la fidelidad de los clientes, a partir de la calidad y la innovación de sus productos servicios y de una efectiva respuesta a sus necesidades.

En apoyo de lo anterior, Chubb cuenta con un equipo de colaboradores calificado y experto, conocedor profundo del negocio caracterizado por un elevado concepto de servicio y una gran calidad humana.

4.2. Descripción de las Actividades o Negocios de la Entidad

a) Productos, negocios y actividades

El objeto de la Compañía es ejecutar a base de primas las operaciones de seguros y reaseguros comprendidos dentro del primer grupo a que se refiere el Decreto con Fuerza de Ley N° 251 de 1931, es decir, seguros generales, entendiendo por éstos los seguros de incendio, terremoto, vehículos motorizados, transporte terrestre y marítimo, etc., pudiendo también cubrir los riesgos de accidentes personales y de salud.

b) Contratos de reaseguros

Los principales reaseguradores de la sociedad son:

Reasegurador	País
Chubb Tempest Reinsurance Ltd. (Bermuda)	EEUU
Chubb Ina Overseas Insurance Company Ltd.(Bermuda)	EEUU
Hannover Rueckversicherung Aktienge	Alemania
Lloyd's Syndicate	Inglaterra
Westport Insurance Corporation	EEUU
Hannover Rück Se	Alemania
Chubb European Group Se	Francia

Los principales corredores de reaseguradores de la sociedad son:

Corredores de Reaseguros	País
Aon Uk Limited	Inglaterra
Aon Benfield	Chile
Guy Carpenter & Company Corredores de Reaseguros Limitada	Chile
Jlt Chile Corredores de Reaseguros Limitada	Chile
Cono Sur Re	Chile
Arthur J. Gallagher	Chile
Rkh Specialty Limited	Inglaterra

c) Actividades financieras

Durante el ejercicio 2020, la Compañía invirtió sus disponibilidades de caja en instrumentos de renta fija de corto y mediano largo plazo, y marginalmente en renta variable local. Los principales instrumentos de inversión de renta fija fueron instrumentos del Estado, Instrumentos emitidos por el sistema financiero e instrumentos de deuda o crédito.

4.3 Mercados en los que Participa

Referido a la participación en el mercado la compañía se ubica en la quinta posición, con un 8% del total del mercado. Chubb, en el periodo Enero-Diciembre 2020, tuvo una prima directa de M\$249.824.543.-, con una variación de 5.81% respecto al ejercicio anterior.

4.4 Factores de Riesgo

La Compañía mantiene un Sistema de Gestión de Riesgos (SGR), el cual incorpora las mejores prácticas y elevados estándares de administración de riesgos del modelo global del Grupo Chubb, así como también se alinea con la normativa chilena en cuanto a principios de gobierno corporativo (NCG 309 de la CMF) y Sistemas de Gestión de Riesgos y Evaluación de Solvencia (NCG 325 de la CMF).

El SGR de Chubb establece la filosofía y el enfoque de administración de riesgos de la compañía, así como también su gobernanza del riesgo, todo lo anterior diseñado para proveer un enfoque coherente para la identificación, valoración, administración y mitigación del riesgo. El SGR de Chubb identifica los riesgos más relevantes para la compañía, para los cuales se mantiene una estrategia específica de gestión, basada en las políticas de riesgos que son el marco general para la aplicación operativa del SGR.

Adicionalmente, la compañía ha desarrollado Indicadores de Riesgo (KRI) para los principales riesgos, los cuales permiten advertir oportunamente desviaciones con respecto al apetito de riesgo estipulado en las políticas.

En base a este monitoreo permanente, la compañía ha generado planes de acción para mantener sus riesgos dentro del apetito y tolerancia establecidos por el Directorio. De igual forma, anualmente, se hace una revisión e integral del SGR, con el fin de actualizar las políticas e incorporar o modificar lineamientos para riesgos emergentes u otros riesgos que, dada la dinámica del negocio, van cambiando con el tiempo.

5. Responsabilidad Social y Desarrollo Sostenible

Diversidad en el Directorio		Cantidad	Diversidad en la Gerencia General		Cantidad	Diversidad en la Organización		Cantidad
Género			Género			Género		
Femenino		3	Femenino		6	Femenino		119
Masculino		7	Masculino		4	Masculino		104
Total		10	Total		10	Total		223
Nacionalidad			Nacionalidad			Nacionalidad		
Chileno		4	Chileno		7	Chileno		183
Extranjero		6	Extranjero		3	Extranjero		40
Total		10	Total		10	Total		223
Rango de Edad			Rango de Edad			Rango de Edad		
Inferior a 30 años		-	Inferior a 30 años		1	Inferior a 30 años		39
Entre 30 y 40 años		2	Entre 30 y 40 años		3	Entre 30 y 40 años		97
Entre 41 y 50 años		2	Entre 41 y 50 años		4	Entre 41 y 50 años		64
Entre 51 y 60 años		5	Entre 51 y 60 años		2	Entre 51 y 60 años		18
Entre 61 y 70 años		-	Entre 61 y 70 años		-	Entre 61 y 70 años		5
Superior a 70 años		1	Superior a 70 años		-	Superior a 70 años		-
Total		10	Total		10	Total		223
Antigüedad			Antigüedad			Antigüedad		
Menos de 3 años		10	Menos de 3 años		2	Menos de 3 años		104
Entre 3 y 6 años		-	Entre 3 y 6 años		3	Entre 3 y 6 años		52
Más de 6 y menos de 9 años		-	Más de 6 y menos de 9 años		-	Más de 6 y menos de 9 años		31
Entre 9 y 12 años		-	Entre 9 y 12 años		2	Entre 9 y 12 años		22
Más de 12 años		-	Más de 12 años		3	Más de 12 años		14
Total		10	Total		10	Total		223

Brecha Salarial por Género

Tipo de Cargo	Femenino / Masculino
Gerente	73%
Subgerente	111%
Profesional	90%
Técnico	88%
Administrativo	95%
Total	91%

6. Política de Dividendos

La Compañía no ha reconocido dividendos por el período comprendido entre el 01 de enero y el 31 de diciembre del 2020.

7. Remuneración del Directorio

El Directorio no percibió remuneraciones durante los ejercicios 2019 y 2020 por el desarrollo de sus funciones.

Síntesis de Comentarios y Proposiciones del Comité de Directores

El Comité de Directores ha llevado a cabo sus funciones en la sociedad, esto es examinar, proponer, gestionar y hacer cumplir las normas legales en las actividades relacionadas con sus atribuciones, y otros. No se efectuaron especiales recomendaciones a los accionistas.

Síntesis de Comentarios y Proposiciones de los Accionistas

No se recibieron en la empresa comentarios respecto a la marcha de los negocios sociales realizados entre el 01 de enero y el 31 de diciembre del año 2020, por parte de accionistas mayoritarios, o de grupos de accionistas que sumen el 10 o más de las acciones emitidas con derecho a voto, de acuerdo con las disposiciones que establece el artículo 74 de la Ley N° 18.046 y el artículo 136 del Reglamento de la ley de Sociedades Anónimas.

8. Resumen de la Información Divulgada Durante el Ejercicio 2020

I. Junta Ordinaria de Accionistas.

Se convocó a una Junta Ordinaria de Accionistas de la Sociedad con fecha 30 de abril de 2020, la cual tuvo como objetivo que los accionistas se pronunciaran acerca de las siguientes materias:

1. Se aprobó la Memoria y los Estados Financieros, correspondientes al ejercicio terminado el 31 de diciembre de 2020.
2. Se aprobaron sin observaciones los procedimientos a utilizarse en la distribución de dividendos..
3. Acordaron sin observaciones ni reservas el informe preparado por los auditores externos independientes de la Sociedad, y que dice relación

con la situación financiera y tributaria de la Sociedad en el ejercicio comercial terminado al 31 de diciembre de 2020.

4. Se aprobó por la unanimidad de las acciones presentes en la sala, designar como auditores externos de la Sociedad para el ejercicio 2020, a la firma PriceWaterhouseCoopers Consultores, Auditores S.p.A.
5. Se informó que durante el ejercicio 2020 no se verificaron operaciones con partes relacionadas fuera de la Política de Habitualidad de la Sociedad. Asimismo, se dejó constancia que las operaciones celebradas dentro de dicha Política se encuentran debidamente incluidas en los Estados Financieros y Memoria de la Sociedad
6. Con motivo de la renuncia del director titular don Juan Luis Ortega y su Director Suplente don Fernando Méndez, el 9 de octubre de 2019, correspondió a la Junta pronunciarse acerca de la renovación total del directorio de Chubb Seguros de Vida Chile S.A. Luego de una proposición del accionista controlador de la Sociedad, la unanimidad de las acciones presentes aprobó un nuevo directorio en los siguientes términos:

Directores Titulares a los señores (i) Marcos Gunn; (ii) Roberto Hidalgo; (iii) William Stone; (iv) Fernando Méndez; y (v) Vivianne Sarniguet, y como sus respectivos

suplentes a los señores (i) María Pía Muñoz; (ii) Bárbara Suit; (iii) Pablo Korze; (iv) Leonardo Sánchez; y (v) James Sharkey, respectivamente. Se dejó constancia de que los directores titulares y suplentes durarían en el ejercicio de sus funciones hasta la Junta Ordinaria de Accionistas que deba celebrarse dentro del primer cuatrimestre del año 2023.

7. Se acordó que los avisos de citación a juntas de accionistas, así como también cualquiera otra actuación o información que por cualquier causa deba publicarse, serán publicados en el diario electrónico "Cooperativa", y si por cualquier causa éste dejare de circular o su circulación fuere suspendida, las publicaciones se efectuarán en el Diario Oficial.
8. Se designó a los clasificadores de riesgo Feller Rate Clasificadora de Riesgo Limitada y Clasificadora de Riesgo Humpreys Limitada, para que actúen como clasificadores de riesgo de la Sociedad hasta la próxima Junta Ordinaria de Accionistas..

II. Aprobación Disminución de Capital

Con fecha 15 de octubre de 2020 se realizó una Junta Extraordinaria de Accionistas donde se acordó, por la unanimidad de los accionistas presentes, reformar los estatutos sociales modificando el artículo quinto referido al capital social y el artículo primero

transitorio, aprobando realizar una disminución del capital social mediante la capitalización de pérdidas de ejercicios anteriores por la cantidad de \$8.572.237.000, manteniendo el mismo número de acciones. Esta disminución de capital implicó reducir el capital de la sociedad de \$156.595.356.407, dividido en 2.028.396.955 acciones nominativas, sin valor nominal y de una misma serie, íntegramente suscritas y pagadas por los accionistas, a \$148.023.119.407, dividido en 2.028.396.955 acciones nominativas, sin valor nominal y de una misma serie.

III. Cambios en la Administración.

De conformidad a lo señalado en los artículos 9 y 10 de la Ley N° 18.045 de Mercado de Valores y normas pertinentes, se informó a la Comisión para el Mercado Financiero que, con fecha 26 de febrero de 2020, dejaron de prestar funciones dentro de la compañía, los señores Eugenio Silva y Raúl Rosales, quienes solían detentar los cargos de Gerente de Marketing Directo y Gerente de Negocios Corporativos, respectivamente.

Declaración de Responsabilidad Directores y Gerente General

Los Directores y Gerente General de Chubb Seguros Chile S.A., firmantes de esta declaración, se hacen responsables bajo juramento respecto de la veracidad de toda la información incorporada en la Memoria Anual 2021 de Chubb Seguros Chile S.A. La firma de esta declaración es efectuada en cumplimiento de la Norma de Carácter General N° 30 y sus modificaciones, emitida por la Comisión para el Mercado Financiero.

Santiago, 31 de marzo de 2021			
Nombre	Cargo	Rut	Firma
Mario Romanelli	Gerente General	22.902.803-0	
Marcos Gunn	Director	Extranjero	
William Stone	Director	Extranjero	
Roberto Hidalgo	Director	Extranjero	
Vivianne Sarniguet Kusmanic	Director	10.117.853-6	
Fernando Méndez	Director	Extranjero	

9. Análisis Razonado de los Estados Financieros 2020

Todas las cifras están expresadas en miles de pesos (M\$) a diciembre 2020.

El período comprendido entre el 1 de enero y el 31 de diciembre de 2020 tuvo una utilidad de M\$17.559.937, que se compara con una pérdida de M\$386.802 obtenida diciembre de 2019. Este aumento de M\$17.946.739 entre ambos periodos en el resultado, se explica por un mayor margen de contribución de M\$24.917.419 y de un aumento en el resultado de intermediación de M\$5.635.645, una disminución en el resultado de inversiones M\$136.850. Los otros ingresos y egresos disminuyeron en M\$40.033, la diferencia de cambio fue positiva en M\$2.427.199 y el resultado por impuestos del periodo fue negativo en M\$5.513.292.

El producto de inversiones financieras a valor razonable del período 2020 fue un abono a resultado de M\$398.078 y de un abono de M\$534.928 a diciembre 2019.

La rentabilidad anualizada del patrimonio (ROE) sobre el capital pagado a diciembre 2020 es de 36,31% y a igual período de 2019 fue -0,06%.

El Cuadro siguiente muestra la prima directa por líneas de Negocios y las variaciones significativas.

Prima Directa				
Líneas de Negocios	2020	2019	Diferencia anual	Variación
Cifras en M\$ a diciembre				%
Daños a los Bienes	161.265.836	138.232.593	23.033.243	14,28%
Responsabilidad Civil	25.855.693	24.639.143	1.216.550	4,71%
Transporte	22.248.546	20.100.633	2.147.913	9,65%
Ingeniería	5.792.533	7.776.017	(1.983.484)	-34,24%
Garantía y Crédito	16.178.296	26.676.824	(10.498.528)	-64,89%
Otros Seguros	18.483.639	17.892.583	591.056	3,20%
Total	249.824.543	235.317.793	14.506.750	5,81%

Prima Directa

La prima directa del período terminado al 31 de diciembre del 2020 asciende a M\$249.824.543 cifra que representa un aumento de 5,81% con respecto al periodo anterior (M\$235.317.793).

La prima retenida del ejercicio terminado el 31 de diciembre 2020 es de M\$128.412.402 comparado con los M\$120.271.845 de igual periodo de 2019, siendo superior en M\$8.140.557 equivalente a un aumento del 6,34%. El porcentaje de retención con relación a la producción es de 51,40%, en el ejercicio 79,42% del patrimonio a diciembre 2020 (81,09% a diciembre de 2019).

Costo de Intermediación

El resultado de Intermediación al igual que en el periodo anterior ha generado una utilidad a la compañía debido a un mayor ingreso por comisiones de reaseguros de M\$9.503.733 en el ejercicio actual y de M\$3.868.088 en el año 2019. Este costo representa al 31 de diciembre del 2020 un 3,80% de la prima directa (1,64% al 31 de diciembre del 2019). En términos porcentuales no han ocurrido cambios significativos ni en las comisiones directas como tampoco en las comisiones cedidas.

Costo de Siniestros

Por su parte, el costo de siniestros tuvo un aumento de 24,07% (M\$5.134.272) al comparar ambos períodos alcanzando los M\$26.464.204 a diciembre 2020 La siniestralidad medida sobre la prima retenida al 31 de diciembre 2020 es de 20,61%, aumento de un 2,87% con respecto al período anterior. Esta baja se viene dada fundamentalmente por la siniestralidad de los productos de daños a los bienes y accidentes personales que han afectado a la compañía durante el año.

Deterioro de Seguros

El deterioro de seguros del ejercicio terminado al 31 de diciembre 2020 es de (M\$2.631.680) y de más M\$15.037 en el periodo anterior, liberando deterioro entre los períodos estudiados en un monto de M\$2.646.717.

Costo de Administración

El costo de administración ascendió a M\$67.295.768, el aumento fue de un 3,66% al comparar ambos períodos (M\$64.921.175 - 2019), producto de un aumento en gastos asociados al canal de distribución y otros de M\$515.554 (0,93%) y aun aumento en gasto por remuneraciones de M\$1.859.039 (19,23%) El gasto neto al 31 de diciembre del 2020 es un 52,41% de la prima retenida, comparado con 53,98% a diciembre del 2019.

Costo y Margen de Operación

El margen de contribución a diciembre de 2020 alcanzó a M\$86.745.885, lo que representa un 40,30% superior a los M\$61.828.466 a diciembre de 2019.

El resultado operacional del período es una utilidad de M\$17.559.937 que se compara con una pérdida de M\$386.802 a diciembre de 2019.

Inversiones Financieras e Inmobiliarias

El resultado de las inversiones devengadas reflejó una utilidad de M\$401.873 al 2020, un 25,78% menor respecto al 2019 M\$401.873. Lo anterior generó un resultado de Inversiones de M\$398.078, disminuyendo en un 25,58% con respecto al año 2019 el cual alcanzó los M\$534.928.

Los otros egresos e ingresos a diciembre del 2020 son M\$408.508, menor a los

del mismo período del año anterior en M\$448.541 (-8,93%).

Activos y Pasivos

El activo total de la Compañía al 31 de diciembre del 2020 es de M\$521.283.041 con una variación respecto a diciembre del 2019 de -2,70% la que se explica una disminución cuentas por cobrar de seguros y disminución en participación del reaseguro en las reservas técnicas y un aumento en las cuentas e Inversiones financieras.

Las reservas técnicas netas alcanzan a M\$122.396.987 y la obligación de invertir es de M\$186.409.053, suma que la Compañía mantiene invertida de acuerdo a las disposiciones legales y reglamentarias vigentes, quedando un superávit de inversiones representativas de M\$51.586.168.

Las inversiones financieras para el ejercicio del 2020 fueron de M\$128.706.633, logrando un aumento de M\$41.080.090 (46,88%) respecto del año 2019, las inversiones en activos financieros a costo amortizado tuvieron variación M\$27.319.450 (48,51%) y las inversiones inmobiliarias disminuyeron en M\$9.188 (-0,38%) comparándolas con el ejercicio del año 2019.

De las cuentas de seguros se puede señalar que disminuyeron en 13,28% entre los respectivos períodos. Las cuentas por cobrar de seguros representan un 24,87% del activo total al 31 de diciembre del 2020 (22,29% en diciembre del 2019).

Además, la participación del reaseguro en las reservas técnicas representa 32,50% del activo total (42,08% en diciembre 2019). Las cuentas por cobrar de seguros representan un 80% del

patrimonio, comparado con 80% a diciembre del 2019.

El pasivo aumento de M\$387.428.736 en el año 2019 a M\$359.598.890 en el año 2020, lo que representa una variación de -7,18% (M\$27.829.846). Las deudas por operaciones de Seguros aumentaron en M\$10.141.141 (14,92%), las reservas de siniestros disminuyeron en M\$55.974.967 (-34,01%), los otros pasivos aumentaron en M\$6.192.093 (45,21%) y las reservas de riesgo en curso aumentaron en M\$16.181.916 (49,22%), todas estas cifras comparadas respecto al año 2019 y son variaciones reales.

El patrimonio de la compañía al 31 de diciembre 2020 asciende a M\$161.684.151 y la utilidad del período es de M\$17.559.937 comparado con el patrimonio de M\$148.325.679 y una pérdida de M\$36.802 del año 2019..

	2020	2019
Endeudamiento Total	2,34	2,63
Endeudamiento Financiero	0,80	0,72

10. Auditores Externos

Se eligió como Auditores Externos de la sociedad a la firma PriceWaterhouseCoopers, Consultores Auditores Sp para prestar los servicios de auditoría externa.

11. Resultados del Ejercicio

El resultado del ejercicio terminado el 31 de diciembre de 2020 tuvo una utilidad de M\$17.559.937

12. Cuentas de Capital y Reservas

La distribución de la utilidad del ejercicio 2020, las cuentas de Patrimonio, capital y reservas quedan como sigue:

Con fecha 03 de Junio de 2019, que, mediante resolución exenta N°2110 de fecha 15 de abril de 2019, la comisión para el Mercado Financiero aprobó la modificación de estatutos de Chubb Seguros Chile S.A., que implicó la aprobación de un aumento de capital en la sociedad en la suma de \$108.234.338.319, dividido en 1.401.971.344 acciones nominativas, ordinarias y sin valor nominal.

La Compañía ha reconocido una provisión dividendos equivalente al 30% del resultado del ejercicio por el período comprendido entre el 1 de enero y el 31 de Diciembre 2020 por un monto de M\$ 5.267.981

Nota Estado de Situacion Financiera	2020 M\$	2019 M\$
Capital pagado	156.595.356	156.595.356
Resultados acumulados	3.719.719	(8.572.237)
Resultados acumulados períodos anteriores	(8.572.237)	(8.185.435)
Resultado del ejercicio	17.559.937	(386.802)
Reservas	91.260	91.260
Otros Ajustes	1.277.816	211.300
Futuros Dividendos	(5.267.981)	0
Total Patrimonio	161.684.151	148.325.679

13. Suscripción de la Memoria

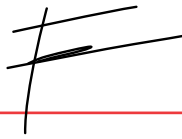

Fabrizio Arismendi
Director de Finanzas



Mario Romanelli
Gerente General

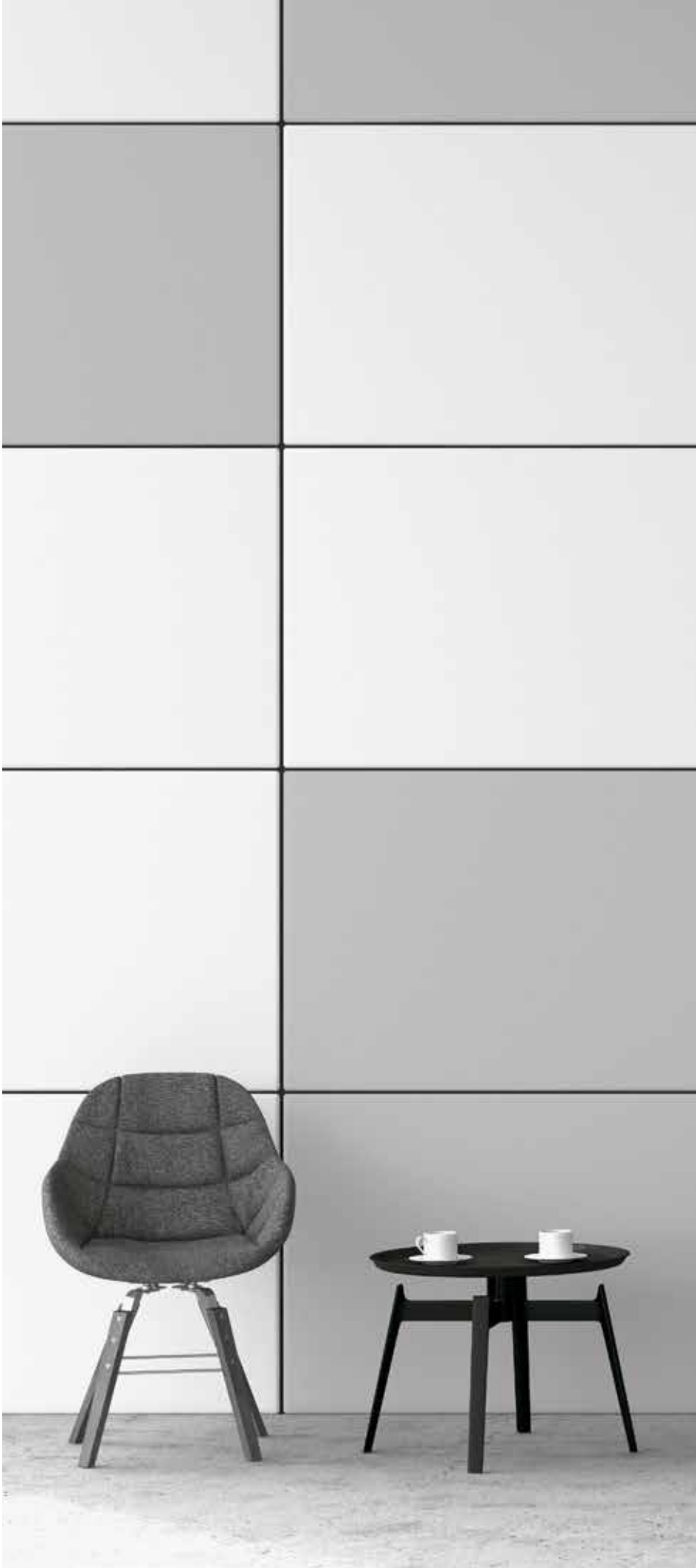

Estados Financieros

Chubb Seguros Chile S.A.
Estados financieros
Al 31 de diciembre de 2020

Contenido

- Informe del auditor independiente
- Estados de situación financiera
- Estados de resultados integrales
- Estados de cambios en el patrimonio
- Estados de flujos de efectivo directo
- Notas a los estados financieros

\$: Pesos chilenos

M\$: Miles de pesos chilenos



INFORME DEL AUDITOR INDEPENDIENTE

Santiago, 26 de febrero de 2021

Señores Accionistas y Directores
Chubb Seguros Chile S.A.

Hemos efectuado una auditoría a los estados financieros adjuntos de Chubb Seguros Chile S.A., que comprenden los estados de situación financiera al 31 de diciembre de 2020 y 2019 y los correspondientes estados de resultados integrales, de cambios en el patrimonio y de flujos de efectivo por los años terminados en esas fechas y las correspondientes notas a los estados financieros. La Nota 6.III, no ha sido auditada por nosotros y por lo tanto este informe no se extiende a la misma.

Responsabilidad de la Administración por los estados financieros

La Administración es responsable por la preparación y presentación razonable de estos estados financieros de acuerdo con instrucciones y normas de preparación y presentación de información financiera emitidas por la Comisión para el Mercado Financiero. Esta responsabilidad incluye el diseño, implementación y mantenimiento de un control interno pertinente para la preparación y presentación razonable de estados financieros que estén exentos de representaciones incorrectas significativas, ya sea debido a fraude o error.

Responsabilidad del auditor

Nuestra responsabilidad consiste en expresar una opinión sobre estos estados financieros a base de nuestras auditorías. Efectuamos nuestras auditorías de acuerdo con normas de auditoría generalmente aceptadas en Chile. Tales normas requieren que planifiquemos y realicemos nuestro trabajo con el objeto de lograr un razonable grado de seguridad de que los estados financieros están exentos de representaciones incorrectas significativas.

Una auditoría comprende efectuar procedimientos para obtener evidencia de auditoría sobre los montos y revelaciones en los estados financieros. Los procedimientos seleccionados dependen del juicio del auditor, incluyendo la evaluación de los riesgos de representaciones incorrectas significativas de los estados financieros, ya sea debido a fraude o error. Al efectuar estas evaluaciones de los riesgos, el auditor considera el control interno pertinente para la preparación y presentación razonable de los estados financieros de la entidad con el objeto de diseñar procedimientos de auditoría que sean apropiados en las circunstancias, pero sin el propósito de expresar una opinión sobre la efectividad del control interno de la entidad. En consecuencia, no expresamos tal tipo de opinión. Una auditoría incluye, también, evaluar lo apropiadas que son las políticas de contabilidad utilizadas y la razonabilidad de las estimaciones contables significativas efectuadas por la Administración, así como una evaluación de la presentación general de los estados financieros.

Consideramos que la evidencia de auditoría que hemos obtenido es suficiente y apropiada para proporcionarnos una base para nuestra opinión de auditoría.



Santiago, 26 de febrero de 2021
Chubb Seguros Chile S.A.
2

Opinión

En nuestra opinión, los mencionados estados financieros presentan razonablemente, en todos sus aspectos significativos, la situación financiera de Chubb Seguros Chile S.A. al 31 de diciembre de 2020 y 2019 los resultados de sus operaciones y los flujos de efectivo por los años terminados en esas fechas, de acuerdo con instrucciones y normas de preparación y presentación de información financiera emitidas por la Comisión para el Mercado Financiero.

Otros asuntos - Información adicional

Nuestra auditoría fue efectuada con el propósito de formarnos una opinión sobre los estados financieros tomados como un todo. La información a continuación, se presenta con el propósito de efectuar un análisis adicional al que se desprende de la información normalmente proporcionada en los estados financieros:

Nota N° 25.5	SOAP
Nota N°44.1.3 y 2.3	Moneda Extranjera y Unidades Reajustables
Nota N°45	Cuadro de Venta por Regiones
Cuadro Técnico N°6.01	Margen de Contribución
Cuadro Técnico N°6.02	Costo de siniestros
Cuadro Técnico N°6.03	Reservas
Cuadro Técnico N°6.04	Datos

Tal información adicional es responsabilidad de la Administración y fue derivada de, y se relaciona directamente con, los registros contables y otros registros subyacentes utilizados para preparar los estados financieros. La mencionada información adicional ha estado sujeta a los procedimientos de auditoría aplicados en la auditoría de los estados financieros y a ciertos procedimientos selectivos adicionales, incluyendo la comparación y conciliación de tal información adicional directamente con los registros contables y otros registros subyacentes utilizados para preparar los estados financieros, o directamente con los mismos estados financieros y los otros procedimientos adicionales, de acuerdo con normas de auditoría generalmente aceptadas en Chile.

La Administración no nos proporcionó información suficiente y apropiada para verificar la distribución incluida en la Nota N° 45 del Cuadro de Venta por Regiones.

En nuestra opinión, excepto por los efectos de la situación descrita en el párrafo precedente, la información suplementaria se presenta razonablemente en todos los aspectos significativos en relación con los estados financieros tomados como un todo.



Santiago, 26 de febrero de 2021
Chubb Seguros Chile S.A.
3

Otros asuntos - Información no comparativa

De acuerdo a instrucciones de la Comisión para el Mercado Financiero, las notas a los estados financieros descritos en el primer párrafo y las notas y cuadros técnicos señalados en el párrafo anterior, no presentan información comparativa.

A handwritten signature in blue ink, appearing to read 'Luis Fernando Orihuela Bertin', written over a horizontal line.

A handwritten signature in blue ink that reads 'Pricewaterhousecoopers', written over a horizontal line.

Firmado digitalmente por Luis Fernando Orihuela Bertin RUT: 22.216.857-0 El certificado correspondiente puede visualizarse en la versión electrónica de este documento.

Antecedentes de la Sociedad

Chubb Seguros Chile S.A.
La Sociedad opera en el primer grupo
(Seguros Generales)

Administración

Representante Legal
Mario Romanelli

Gerente General
Mario Romanelli

Director de Finanzas
Fabrizio Arismendi

Directorio

Presidente
Pablo Korze Hinojosa

Vicepresidente
Bárbara Suit

Director Titulares
Marcos Gunn
William Stone
Roberto Hidalgo

Directores Suplentes
Vivianne Sarniguet Kusmanic
María Pía Muñoz
Tomás San Vicente Encalada
Xavier Pazmino

Mayores Accionistas

Chubb INA International Holding Ltd.
Agencia en Chile
Persona Jurídica

Chubb Seguros Holding INC, Agencia en
Chile Ltda.
Persona Jurídica

AFIA Finance Corporation, Agencia Chile
Persona Jurídica

AFIA Finance Corp. Chile Limitada
Persona Jurídica

Audidores Externos

PricewaterhouseCoopers
Consultores, Auditores SpA.

**Período Cubierto por los Estados
Financieros**

Los presentes estados financieros cubren
el período comprendido entre el 1 de
enero y el 31 de diciembre del 2020 y 2019.

Clasificación de Riesgo

Clasificadora	Clasificación de Riesgo	Fecha de Clasificación
Humphreys Clasificadora de Riesgo Ltda.	AA	31-12-2020
Feller-Rate Clasificadora de Riesgo Ltda.	AA	12-01-2021

Estado de Situación Financiera

Al 31 de diciembre	2020	2019
	M\$	M\$
Activos	521.283.041	535.754.415
Inversiones Financieras	128.706.633	87.626.543
Efectivo y efectivo equivalente	45.071.719	31.311.079
Activos financieros a valor razonable	83.634.914	56.315.464
Activos financieros a costo amortizado	-	-
Préstamos	-	-
Avance tenedores de pólizas	-	-
Préstamos otorgados	-	-
Inversiones seguros cuenta única de inversión (CUI)	-	-
Participaciones en Entidades del Grupo	-	-
Participaciones en empresas subsidiarias (filiales)	-	-
Participaciones en empresas asociadas (coligadas)	-	-
Inversiones Inmobiliarias	2.417.749	2.426.937
Propiedades de inversión	-	-
Cuentas por cobrar leasing	-	-
Propiedades, Muebles y Equipos de Uso Propio	2.417.749	2.426.937
Propiedades de uso propio	1.417.413	1.436.963
Muebles y equipos de uso propio	1.000.336	989.974
Activos no corrientes mantenidos para la venta	-	-
Cuentas Activos de Seguros	299.074.010	344.854.898
Cuentas por Cobrar de Seguros	129.658.506	119.397.814

Estado de Situación Financiera

Al 31 de diciembre	2020	2019
	M\$	M\$
Cuentas por cobrar asegurados	85.858.990	88.522.293
Deudores por Operaciones de Reaseguro	34.269.811	22.916.185
Siniestros por cobrar a reaseguradores	22.247.875	9.017.631
Primas por cobrar reaseguro aceptado	12.021.936	13.898.554
Activo por reaseguro no proporcional	-	-
Otros deudores por operaciones de reaseguro	-	-
Deudores por Operaciones de Coaseguro	4.979.742	1.908.933
Primas por cobrar por operaciones de coaseguro	4.324.182	1.338.922
Siniestros por cobrar por operaciones de coaseguro	655.560	570.011
Otras Cuentas por Cobrar	4.549.963	6.050.403
Participación del Reaseguro en las Reservas Técnicas	169.415.504	225.457.084
Participación del reaseguro en la reserva riesgos en curso	75.488.070	75.339.977
Participación del Reaseguro en las Reservas Seguros Previsionales	-	-
Participación del reaseguro en la reserva rentas vitalicias	-	-
Participación del reaseguro en la reserva seguro invalidez y sobrevivencia	-	-
Participación del reaseguro en la reserva matemática	-	-
Participación del reaseguro en la reserva rentas privadas	-	-
Participación del reaseguro en la reserva de siniestros	93.927.436	150.113.289
Participación del reaseguro en la reserva de insuficiencia de primas	(2)	3.818
Participación del reaseguro en otras reservas técnicas	-	-
Otros Activos	91.084.649	100.846.037

Estado de Situación Financiera

Al 31 de diciembre	2020	2019
	M\$	M\$
Intangibles	79.026.023	85.220.358
Goodwill	-	-
Activos intangibles distintos a Goodwill	79.026.023	85.220.358
Impuestos por Cobrar	5.888.251	10.350.445
Cuenta por cobrar por impuesto	1.252.599	896.662
Activo por impuesto diferido	4.635.652	9.453.783
Otros Activos Varios	6.170.375	5.275.234
Deudas del personal	234.514	132.755
Cuentas por cobrar intermediarios	-	-
Deudores relacionados	620.617	1.269.577
Gastos anticipados	11.838	11.178
Otros activos, otros activos varios	5.303.406	3.861.724
Pasivo	359.598.890	387.428.736
Pasivos financieros	-	-
Pasivos no corrientes mantenidos para la venta	-	-
Cuentas Pasivos de Seguros	310.538.927	354.550.689
Reservas Técnicas	232.412.735	286.565.638
Reserva de riesgos en curso	122.261.830	120.349.329
Reservas Seguros Previsionales	-	-
Reserva rentas vitalicias	-	-
Reserva seguro invalidez y sobrevivencia	-	-
Reserva matemática	-	-

Estado de Situación Financiera

Al 31 de diciembre	2020	2019
	M\$	M\$
Reserva valor del fondo	-	-
Reserva rentas privadas	-	-
Reserva de siniestros	108.586.815	164.561.782
Reserva catastrófica de terremoto	1.564.090	1.647.228
Reserva de insuficiencia de prima	-	7.299
Otras reservas técnicas	-	-
Deudas por Operaciones de Seguro	78.126.192	67.985.051
Deudas con asegurados	4.281.026	4.804.033
Deudas por Operaciones Reaseguro	43.082.777	50.827.285
Deudas por Operaciones por Coaseguro	16.316.979	1.986.609
Primas por pagar por operaciones de coaseguro	16.316.979	1.986.609
Siniestros por pagar por operaciones de coaseguro	-	-
Ingresos anticipados por operaciones de seguros	14.445.410	10.367.124
Otros pasivos	49.059.963	32.878.047
Provisiones	-	-
Otros Pasivos, Otros Pasivos	49.059.963	32.878.047
Impuestos por Pagar	3.977.640	1.796.755
Cuenta por pagar por impuesto	3.977.640	1.796.755
Pasivo por impuesto diferido	-	-
Deudas con relacionados	5.480.539	843.779
Deudas con intermediarios	12.820.675	11.087.846

Estado de Situación Financiera

Al 31 de diciembre	2020	2019
	M\$	M\$
Deudas con el personal	2.476.668	2.006.644
Ingresos anticipados	-	-
Otros pasivos no financieros	24.304.441	17.143.023
Patrimonio	161.684.151	148.325.679
Capital pagado	156.595.356	156.595.356
Reservas	91.260	91.260
Resultados Acumulados	3.719.719	(8.572.237)
Resultados acumulados periodos anteriores	(8.572.237)	(8.185.435)
Resultado del ejercicio	17.559.937	(386.802)
Dividendos	5.267.981	-
Otros ajustes	1.277.816	211.300
Total	521.283.041	535.754.415

Estado de Resultados

Al 31 de diciembre	2020	2019
	M\$	M\$
Margen de Contribución	86.745.885	61.828.466
Prima Retenida	128.412.402	120.271.845
Prima directa	249.824.543	235.317.793
Prima aceptada	28.439.045	19.941.971
Prima cedida	149.851.186	134.987.919
Variación de Reservas Técnicas	1.816.635	25.592.212
Variación reserva de riesgo en curso	1.820.117	25.588.731
Variación reserva matemática	-	-
Variación reserva valor del fondo	-	-
Variación reserva catastrófica de terremoto	-	-
Variación reserva insuficiencia de prima	(3.482)	3.481
Variación otras reservas técnicas	-	-
Costo de Siniestros del Ejercicio	26.464.204	21.329.932
Siniestros directos	73.880.216	148.942.044
Siniestros cedidos	48.925.353	145.254.976
Siniestros aceptados	1.509.341	17.642.864
Costo de Rentas del Ejercicio	-	-
Rentas directas	-	-
Rentas cedidas	-	-
Rentas aceptadas	-	-
Resultado de Intermediación	(9.503.733)	(3.868.088)

Estado de Resultados

Al 31 de diciembre	2020	2019
	M\$	M\$
Comisión agentes directos	-	-
Comisión corredores y retribución asesores previsionales	26.946.047	23.867.316
Comisiones de reaseguro aceptado	3.256.808	1.985.550
Comisiones de reaseguro cedido	39.706.588	29.720.954
Gastos por reaseguro no proporcional	25.521.091	15.374.286
Gastos médicos	-	-
Deterioro de seguros	(2.631.680)	15.037
Costos de Administración	67.295.768	64.921.175
Remuneraciones	11.525.274	9.666.235
Otros costos de administración	55.770.494	55.254.940
Resultado de Inversiones	398.078	534.928
Resultado Neto Inversiones Realizadas	-	-
Inversiones inmobiliarias realizadas	-	-
Inversiones financieras realizadas	-	-
Resultado Neto Inversiones No Realizadas	-	-
Inversiones inmobiliarias no realizadas	-	-
Inversiones financieras no realizadas	-	-
Resultado Neto Inversiones Devengadas	401.873	541.443
Inversiones inmobiliarias devengadas	-	-
Inversiones financieras devengadas	656.715	703.712
Depreciación inversiones	19.550	-

Estado de Resultados

Al 31 de diciembre	2020	2019
	M\$	M\$
Gastos de gestión	235.292	162.269
Resultado neto inversiones por seguros con cuenta única de inversiones	-	-
Deterioro de inversiones	3.795	6.515
Resultado Técnico de seguros	19.848.195	(2.557.781)
Otros Ingresos y Egresos	408.508	448.541
Otros ingresos	802.906	799.172
Otros egresos	394.398	350.631
Diferencia de cambio	216.689	(73.015)
Utilidad (pérdida) por unidades reajustables	2.599.837	462.342
Resultado de operaciones continuas antes de impuesto renta	23.073.229	(1.719.913)
Utilidad (pérdida) por operaciones discontinuas y disponibles para la venta (netas de impuesto)	-	-
Impuesto renta	5.513.292	(1.333.111)
Resultado del periodo	17.559.937	(386.802)
Estado Otro Resultado Integral [Sinopsis]		
Resultado en la evaluación propiedades, muebles y equipos	-	-
Resultado en activos financieros	1.066.516	292.541
Resultado en coberturas de flujo de caja	-	-
Otros resultados con ajuste en patrimonio	-	-
Impuesto diferido	-	-
Otro resultado integral	1.066.516	292.541
Resultado Integral	18.626.453	(94.261)

Estado de Flujos de Efectivo

Al 31 de diciembre	2020	2019
	M\$	M\$
Flujo de Efectivo de las Actividades de la Operación		
Ingresos de las Actividades de la Operación		
Ingreso por prima de seguro y coaseguro	249.156.621	189.249.505
Ingreso por prima reaseguro aceptado	30.315.664	16.722.487
Devolución por rentas y siniestros	-	1.966.478
Ingreso por rentas y siniestros reasegurados	79.083.547	61.341.650
Ingreso por comisiones reaseguro cedido	43.784.874	29.232.937
Ingreso por activos financieros a valor razonable	504.765.886	185.625.791
Ingreso por activos financieros a costo amortizado	-	-
Ingreso por activos inmobiliarios	-	-
Intereses y dividendos recibidos	487.497	428.763
Préstamos y partidas por cobrar	-	-
Otros ingresos de la actividad aseguradora	300.762	306.723
Ingresos de Efectivo de la Actividad Aseguradora	907.894.851	484.874.334

Estado de Flujos de Efectivo

Al 31 de diciembre	2020	2019
	M\$	M\$
Flujo de Efectivo de las Actividades de la Operación		
Egreso por prestaciones seguro directo y coaseguro	168.530.760	124.911.843
Pago de rentas y siniestros	117.672.840	80.641.208
Egreso por comisiones seguro directo	24.882.851	19.157.452
Egreso por comisiones reaseguro aceptado	3.256.808	1.649.201
Egreso por activos financieros a valor razonable	529.555.075	208.766.014
Egreso por activos financieros a costo amortizado	-	-
Egreso por activos inmobiliarios	-	-
Gasto por impuestos	28.205.597	10.679.095
Gasto de administración	21.824.761	53.999.779
Otros egresos de la actividad aseguradora	253.586	113.396
Egresos de Efectivo de la Actividad Aseguradora	894.182.278	499.917.988
Flujo de Efectivo Neto de Actividades de la Operación	13.712.573	(15.043.654)

Estado de Flujos de Efectivo

Al 31 de diciembre	2020	2019
	M\$	M\$
Flujo de Efectivo de las Actividades de Inversión		
Ingresos de Actividades de Inversión		
Ingresos por propiedades, muebles y equipos	4.000	-
Ingresos por propiedades de inversión	-	-
Ingresos por activos intangibles	-	-
Ingresos por activos mantenidos para la venta	-	-
Ingresos por participaciones en entidades del grupo y filiales	-	-
Otros ingresos relacionados con actividades de inversión	-	-
Ingresos de Efectivo de las Actividades de Inversión	4.000	-
Egresos de Actividades de Inversión		
Egresos por propiedades, muebles y equipos	213.693	536.862
Egresos por propiedades de inversión	-	-
Egresos por activos intangibles	213.919	87.945.858
Egresos por activos mantenidos para la venta	-	-
Egresos por participaciones en entidades del grupo y filiales	-	-
Otros egresos relacionados con actividades de inversión	-	-
Egresos de Efectivo de las Actividades de Inversión	427.612	88.482.720
Flujo de Efectivo Neto de Actividades de Inversión	(423.612)	(88.482.720)
Flujo de Efectivo de las Actividades de Financiamiento		
Ingresos de Actividades de Financiamiento		
Ingresos por emisión de instrumentos de patrimonio	-	-

Estado de Flujos de Efectivo

Al 31 de diciembre	2020	2019
	M\$	M\$
Ingresos por préstamos a relacionados	-	-
Ingresos por préstamos bancarios	-	-
Aumentos de capital	-	108.234.338
Otros ingresos relacionados con actividades de financiamiento	-	-
Ingresos de Efectivo de las Actividades de Financiamiento	-	108.234.338
Egresos de Actividades de Financiamiento		
Dividendos a los accionistas	-	-
Intereses pagados	-	-
Disminución de capital	-	-
Egresos por préstamos con relacionados	-	-
Otros egresos relacionados con actividades de financiamiento	-	-
Egresos de Efectivo de las Actividades de Financiamiento	-	-
Flujo de efectivo neto de actividades de financiamiento	-	108.234.338
Efecto de las variaciones de los tipo de cambio	471.679	2.226.860
Aumento (Disminución) de Efectivo y Equivalentes	13.760.640	6.934.824
Efectivo y efectivo equivalente	31.311.079	24.376.255
Efectivo y efectivo equivalente	45.071.719	31.311.079
Componentes del Efectivo y Equivalentes al Final del Periodo		
Efectivo en caja	3.571	2.363
Bancos	45.068.148	31.308.716
Equivalente al efectivo	-	-

Estado de Cambio en el Patrimonio - Estados Financieros Consolidados

2020	Capital pagado	Sobre precio de acciones	Reserva ajuste por calce	Reserva descalce seguros CUI	Otras reservas	Reservas	Resultados acumulados periodos anteriores	Resultado del ejercicio	Resultados acumulados	Resultado en la evaluación de propiedades, muebles y equipos	Resultados en activos financieros	Resultado en coberturas de flujo de caja	Otros resultados con ajuste en patrimonio	Otros ajustes	Patrimonio
Ejercicio Actual															
Patrimonio previamente reportado	156.595.356	-	-	-	91.260	91.260	(8.572.237)	-	(8.572.237)	-	211.300	-	-	211.300	148.325.679
Ajustes patrimonio periodos anteriores	-	-	-	-	-	-	-	-	-	-	-	-	-	-	-
Ajuste por correcciones de errores o cambios contables	-	-	-	-	-	-	-	-	-	-	-	-	-	-	-
Patrimonio	156.595.356	-	-	-	91.260	91.260	(8.572.237)	-	(8.572.237)	-	211.300	-	-	211.300	148.325.679
Resultado integral	-	-	-	-	-	-	-	17.559.937	17.559.937	-	1.066.516	-	-	1.066.516	18.626.453
Resultado del periodo	-	-	-	-	-	-	-	17.559.937	17.559.937	-	-	-	-	-	17.559.937
Ingresos (gastos) registrados con abono (cargo) a patrimonio	-	-	-	-	-	-	-	-	-	-	1.066.516	-	-	1.066.516	1.066.516
Resultado en la evaluación propiedades, muebles y equipos	-	-	-	-	-	-	-	-	-	-	-	-	-	-	-
Resultado en activos financieros	-	-	-	-	-	-	-	-	-	-	1.066.516	-	-	1.066.516	1.066.516
Resultado en coberturas de flujo de caja	-	-	-	-	-	-	-	-	-	-	-	-	-	-	-
Otros resultados con ajuste en patrimonio	-	-	-	-	-	-	-	-	-	-	-	-	-	-	-
Impuesto diferido	-	-	-	-	-	-	-	-	-	-	-	-	-	-	-
Otro resultado integral	-	-	-	-	-	-	-	-	-	-	-	-	-	1.066.516	1.066.516
Transferencias a resultados acumulados	-	-	-	-	-	-	-	-	-	-	-	-	-	-	-
Operaciones con los accionistas	-	-	-	-	-	-	-	(5.267.981)	(5.267.981)	-	-	-	-	-	(5.267.981)
Aumento (disminución) de capital	-	-	-	-	-	-	-	-	-	-	-	-	-	-	-
Distribución de dividendos	-	-	-	-	-	-	-	5.267.981	5.267.981	-	-	-	-	-	5.267.981
Otras operaciones con los accionistas	-	-	-	-	-	-	-	-	-	-	-	-	-	-	-
Cambios en reservas	-	-	-	-	-	-	-	-	-	-	-	-	-	-	-
Transferencia de patrimonio a resultado	-	-	-	-	-	-	-	-	-	-	-	-	-	-	-
Otros ajustes	-	-	-	-	-	-	-	-	-	-	-	-	-	-	-
Patrimonio	156.595.356	-	-	-	91.260	91.260	(8.572.237)	12.291.956	3.719.719	-	1.277.816	-	-	1.277.816	161.684.151

M\$

Estado de Cambio en el Patrimonio - Estados Financieros Consolidados

2019	Capital pagado	Sobre precio de acciones	Reserva ajuste por calce	Reserva descalce seguros CUI	Otras reservas	Reservas	Resultados acumulados periodos anteriores	Resultado del ejercicio	Resultados acumulados	Resultado en la evaluación de propiedades, muebles y equipos	Resultados en activos financieros	Resultado en coberturas de flujo de caja	Otros resultados con cargo a patrimonio	Otros ajustes	Patrimonio
Ejercicio Actual															
Patrimonio previamente reportado	48.361.018	-	-	-	91.260	91.260	(13.493.479)	5.308.044	(8.185.435)	-	(81.241)	-	-	(81.241)	40.185.602
Ajustes patrimonio periodos anteriores	-	-	-	-	-	-	-	-	-	-	-	-	-	-	-
Ajuste por correcciones de errores o cambios contables	-	-	-	-	-	-	-	-	-	-	-	-	-	-	-
Patrimonio	48.361.018	-	-	-	91.260	91.260	(13.493.479)	5.308.044	(8.185.435)	-	(81.241)	-	-	(81.241)	40.185.602
Resultado integral	-	-	-	-	-	-	-	(386.802)	(386.802)	-	292.541	-	-	292.541	(94.261)
Resultado del periodo	-	-	-	-	-	-	-	(386.802)	(386.802)	-	-	-	-	-	(386.802)
Ingresos (gastos) registrados con abono (cargo) a patrimonio	-	-	-	-	-	-	-	-	-	-	292.541	-	-	292.541	292.541
Resultado en la evaluación propiedades, muebles y equipos	-	-	-	-	-	-	-	-	-	-	-	-	-	-	-
Resultado en activos financieros	-	-	-	-	-	-	-	-	-	-	292.541	-	-	-	292.541
Resultado en coberturas de flujo de caja	-	-	-	-	-	-	-	-	-	-	-	-	-	-	-
Otros resultados con ajuste en patrimonio	-	-	-	-	-	-	-	-	-	-	-	-	-	-	-
Impuesto diferido	-	-	-	-	-	-	-	-	-	-	-	-	-	-	-
Otro resultado integral	-	-	-	-	-	-	-	-	-	-	-	-	-	-	-
Transferencias a resultados acumulados	-	-	-	-	-	-	-	-	-	-	-	-	-	-	-
Operaciones con los accionistas	108.234.338	-	-	-	-	-	-	-	-	-	-	-	-	-	108.234.338
Aumento (disminución) de capital	108.234.338	-	-	-	-	-	-	-	-	-	-	-	-	-	108.234.338
Distribución de dividendos	-	-	-	-	-	-	-	-	-	-	-	-	-	-	-
Otras operaciones con los accionistas	-	-	-	-	-	-	-	-	-	-	-	-	-	-	-
Cambios en reservas	-	-	-	-	-	-	-	-	-	-	-	-	-	-	-
Transferencia de patrimonio a resultado	-	-	-	-	-	-	-	-	-	-	-	-	-	-	-
Otros ajustes	-	-	-	-	-	-	-	-	-	-	-	-	-	-	-
Patrimonio	156.595.3568	-	-	-	91.260	91.260	(13.493.479)	4.921.242	(8.572.237)	-	211.300	-	-	211.300	148.325.679

Nota 1

Entidad que Reporta

Razón Social:
Chubb Seguros Chile S.A.

Rut: 99.225.000-3

Domicilio: Miraflores 222 Piso 17 -
Santiago

Principales Cambios societarios de fusiones y Adquisiciones:
El 16 de septiembre de 1999, se cambia la razón social de Cigna Compañía de Seguros (Chile) S.A. a ACE Seguros S.A., según consta en resolución Exenta No. 312 emitida por la Comisión para el mercado Financiero.

Con fecha 28 de septiembre de 2017, se realizó una Junta Extraordinaria de Accionistas de la Sociedad donde se aprobó, con el voto favorable del 99,91% de las acciones emitidas con derecho a voto, fusionar Chubb de Chile compañía de Seguros Generales S.A. (“Chubb”), con ACE, mediante la absorción de Chubb por ACE incorporándose a ACE la totalidad de los activos, pasivos, patrimonio y accionistas de Chubb, el aumento del capital social en la suma de \$ 3.495.605.610 y la modificación de los artículos quinto y primero transitorio del estatuto de la Sociedad, para reflejar los efectos de la fusión, el cambio del nombre de la Sociedad por el de “Chubb Seguros Chile S.A.” y la modificación de los artículos del estatuto de la Sociedad pertinentes al efecto.

Con fecha 5 de enero de 2018 mediante resolución exenta N° 69 la Comisión para el Mercado Financiero aprobó a la sociedad denominada “Ace Seguros S.A.” y su fusión con “Chubb de Chile Compañía de Seguros Generales”, siendo esta última sociedad, absorbida por la primera. Con misma fecha se cambia la

razón social de ACE Seguros S.A. a Chubb Seguros Chile S.A.

Con fecha 28 de enero de 2019, La Compañía Chubb Seguros Chile S.A., Banchile Corredores de Seguros Limitada y Banco de Chile han suscrito con fecha de hoy un Contrato Marco de Alianza Estratégica (el “Contrato Marco”), contemplando la distribución exclusiva de seguros de vida y generales, a través de múltiples canales, incluyendo en sucursales, cajeros automáticos, marketing directo y una serie de canales digitales, Banchile Corredores de Seguros Limitada distribuirá los productos de seguros de las compañías de seguros Chubb.

Este Contrato Marco establece las bases de una alianza exclusiva de distribución de seguros, sujeto a las excepciones legales aplicables y a las demás acordadas por las partes. Esta alianza se estructurará mediante la suscripción de un Contrato de Acceso Exclusivo a Canales de Distribución, dos Contratos de Suministros, Intermediación y Distribución de Seguros, dos Contratos de Recaudación y un Convenio de Uso de Marca (los “Contratos de la Alianza Estratégica”). Los Contratos de la Alianza Estratégica contemplan pagos iniciales a Banco de Chile de 3.166.563,63 Unidades de Fomento por parte de la Compañía, y 2.200.493,37 Unidades de Fomento por parte de Chubb Seguros de Vida Chile S.A. Además, dichos contratos establecen pagos futuros al Banco de Chile por concepto de ajuste o earn-out, remuneración por uso de canales de distribución, comisión de recaudación y pago por uso de marca, y pagos a Banchile Corredores de Seguros de Seguros Limitada por concepto de comisión de intermediación de seguros. Los Contratos de la Alianza Estratégica

tendrán una vigencia de 15 años contados desde su celebración.

Con fecha 03 de Junio de 2019, que, mediante resolución exenta N°2110 de fecha 15 de abril de 2019, la comisión para el Mercado Financiero aprobó la modificación de estatutos de Chubb Seguros Chile S.A., que implicó la aprobación de un aumento de capital en la sociedad en la suma de \$108.234.338.319, dividido en 1.401.971.344 acciones nominativas, ordinarias y sin valor nominal. Que, con fecha 03 de Mayo de 2019, se inició el período de opción preferente de suscripción de acciones hasta el día 2 de junio de 2019. Durante el período de suscripción ninguno de los accionistas de la sociedad ejerció sus derecho de opción preferente a suscribir a prorrata el aumento del capital social de la Sociedad, por lo que el directorio reunido en sesión extraordinaria de esta misma fecha, ha ofrecido la totalidad de las acciones derivadas del aumento de al accionista “Chubb INA International Holdings, Ltd., Agencia en Chile” capital al mismo precio acordado en la junta de accionistas de 8 de abril de 2019, quien con esta fecha a suscrito y pagado la totalidad de las acciones. El precio de las colocación de las acciones de pago suscritas por “Chubb INA International Holdings, Ltd., Agencia en Chile,” asciende a un monto total de \$108.234.338.319 que se ha pagado a plena satisfacción de esta sociedad, las cuales corresponden a 1.401.971.344 acciones en las que se dividió el aumento de capital, quedando por lo tanto, el capital aprobado en Junta de Accionista de fecha 8 de abril de 2019 completamnernte suscrito y pagado.

Grupo Económico: Chubb Group

Nombre de la controladora última del grupo: Chubb Limited

N° Resolución exenta CMF:
N°5473

Nombre de la controladora última del grupo:

Chubb INA International Holding Ltd.,
Agencia en Chile

Actividades principales:
Seguros Generales

Fecha de resolución exenta CMF:
16 de julio de 1956

Accionistas			
Nombre Accionista	Rut	Tipo de persona	Porcentaje
Chubb INA International Holding Ltd., Agencia en Chile	59.056.540-7	Jurídica extranjera	94,49%
Chubb Seguros Holdings Inc., Agencia en Chile”	59.223.810-1	Jurídica nacional	3,82%
AFIA Finance Corporation, Agencia en Chile	59.056.550-4	Jurídica extranjera	1,02%
AFIA Finance Corp. Chile Ltda.	82.266.000-2	Jurídica nacional	0,64%

N° Registro de trabajadores: 209

Clasificadores de Riesgo				
Nombre Clasificadora de Riesgo	Rut	Clasificación de riesgo	N° registro Clasificadora de riesgo	Fecha de Clasificación
Humphreys Clasificadora de Riesgo Limitada	79.839.720-6	AA	3	31-12-2020
Feller-Rate Clasificadora de Riesgo Limitada	79.844.680-0	AA	9	12-01-2021

Audidores externos:

Pricewaterhousecoopers Consultores,
Audidores SpA

Tipo de opinión a los estados financieros de diciembre:
Opinión párrafos de énfasis

Número registro auditores externos SVS: 8

Fecha de emisión del informe con la opinión de los estados financieros
26-02-2021

Nombre del socio que firma el informe con la opinión

Orihuela Bertin Luis Fernando

Fecha sesión directorio en que se aprobaron los estados financieros
26-02-2021

RUN del socio de la firma auditora
22.216.857-0

Nota 2

Bases de Preparación

a) Declaración del cumplimiento:

Los Estados Financieros al 31 de Diciembre de 2020 han sido preparados de acuerdo a las Normas Internacionales de Información Financiera (NIIF) y las normas impartidas por la Comisión para el Mercado Financiero en los casos que corresponda, en conformidad con lo establecido en la Circular N° 2.022 emitida por la Comisión para el Mercado Financiero en adelante “CMF” el 17 de mayo de 2011 y sus modificaciones.

Los estados financieros al 31 de diciembre de 2020, fueron aprobados por el Directorio de la Sociedad en sesión celebrada con fecha 26 de Febrero de 2021.

b) Período contable: Los presentes estados financieros comprenden los siguientes períodos:

- Estados de situación financiera al 31 de diciembre de 2020 y 31 de diciembre de 2019.

- Estados de resultados por los ejercicios terminados al 31 de diciembre de 2020 y 2019.

- Estados de cambios en el patrimonio por los ejercicios terminados al 31 de diciembre de 2020 y 2019.

- Estados de flujos de efectivo por los ejercicios terminados al 31 de diciembre de 2020 y 2019.

- Notas a los estados financieros por el ejercicio terminado al 31 de diciembre de 2020 y 2019.

c) Bases de medición: Los Estados Financieros han sido preparados sobre la base del modelo de costo con excepción de las inversiones las cuales son valuadas a valor razonable.

d) Moneda funcional y de presentación: Los estados financieros son presentados en miles de pesos chilenos, que es la moneda funcional y de presentación de la Compañía.

e) Nuevas normas e interpretaciones para fechas futuras

I) Normas, interpretaciones y enmiendas obligatorias por primera vez para los ejercicios financieros iniciados el 1 de enero de 2020.

Norma	Título	Normas e interpretaciones
NIIF 16	“Arrendamientos”	Publicada en enero de 2016 establece el principio para el reconocimiento, medición, presentación y revelación de arrendamientos. NIIF 16 sustituye a la NIC 17 actual e introduce un único modelo de contabilidad para el arrendatario y requiere que un arrendatario reconozca los activos y pasivos de todos los contratos de arrendamiento con un plazo de más de 12 meses, a menos que el activo subyacente sea de bajo valor. NIIF 16 es efectiva para períodos anuales que comienzan en o después del 1 de enero 2019 y su aplicación anticipada está permitida para las entidades que aplican la NIIF 15 antes de la fecha de la aplicación inicial de la NIIF 16.
CINIIF 23	“Posiciones tributarias inciertas”	Publicada en junio de 2017. Esta interpretación aclara cómo se aplican los requisitos de reconocimiento y medición de la NIC 12 cuando hay incertidumbre sobre los tratamientos fiscales.

D) Normas, interpretaciones y enmiendas obligatorias por primera vez para los ejercicios financieros iniciados el 1 de enero de 2020.

Norma	Título	Enmiendas y mejoras
Enmienda a NIC 1 y NIC 8	“Presentación de estados financieros” “Políticas contables, cambios en las estimaciones y errores contables”	Publicada en octubre de 2018. Usa una definición consistente de materialidad en todas las NIIF y el Marco Conceptual para la Información Financiera; aclara la explicación de la definición de material; e incorporar algunas de las guías en la NIC 1 sobre información inmaterial.
Enmienda a NIF 3	“Definición de un negocio”	Publicada en octubre de 2018. Revisa la definición de un negocio. De acuerdo a la retroalimentación recibida por el IASB, la aplicación de la actual guía se piensa frecuentemente que es demasiado compleja, y resulta en demasiadas transacciones que califican como combinaciones de negocios.
Enmienda a NIIF 9, NIC 39 y NIIF 7	“Reforma de la tasa de interés de referencia”	Publicado en septiembre 2019. Estas enmiendas brindan ciertas simplificaciones en relación con la reforma a las tasas de interés de referencia. Las simplificaciones se relacionan con la contabilidad de cobertura y tienen efecto en la reforma IBOR la cual generalmente no debería hacer que la contabilidad de coberturas finalice. Sin embargo, cualquier ineficacia de cobertura debe continuar registrándose en resultados.
Enmienda a NIIF 16	“Concesiones de alquiler”	Publicado en mayo 2020. Esta enmienda proporciona a los arrendatarios una exención opcional en relación a la evaluación si una concesión de alquiler relacionada con COVID-19 es una modificación de arrendamiento. Los arrendatarios pueden optar por contabilizar las concesiones de alquiler de la misma manera que lo harían si no fueran modificaciones de arrendamiento. En muchos casos, esto dará lugar a la contabilización de la concesión como un pago de arrendamiento variable.

Marco Conceptual revisado para los reportes financieros: El IASB ha emitido un Marco Conceptual revisado que se utilizará en las decisiones para establecer normas con efecto inmediato. Los cambios clave incluyen:

- Aumentar la importancia de la administración en el objetivo de la información financiera,
- Restablecer la prudencia como un componente de neutralidad,
- Definir una entidad que informa, que puede ser una entidad legal, o una parte de una entidad,
- Revisar las definiciones de activo y pasivo,
- Eliminar el umbral de probabilidad para el reconocimiento y agregar orientación sobre la baja en cuentas,
- Agregar orientación sobre diferentes bases de medición, y
- Declara que la ganancia o pérdida es el principal indicador de rendimiento y que, en principio, los ingresos y gastos en otro resultado integral deben reciclarse cuando esto aumenta la relevancia o la representación fiel de los estados financieros.

No se realizarán cambios en ninguna de las normas contables actuales. Sin embargo, las entidades que se basan en el Marco Conceptual para determinar sus políticas contables para transacciones, eventos o condiciones, deberán aplicar el Marco revisado a partir del 1 de enero de 2020. Estas entidades deberán considerar si las políticas contables siguen siendo apropiadas según el Marco revisado.

La adopción de las normas, enmiendas e interpretaciones antes descritas, no tienen un impacto significativo en los estados financieros de la Compañía.

II) Normas, interpretaciones y enmiendas emitidas, cuya aplicación aún no es obligatoria, para las cuales no se ha efectuado adopción anticipada.

Norma	Título	Normas e interpretaciones	Obligatoria para ejercicios iniciados a partir de:
NIIF 17	“Contratos de Seguros”	Publicada en mayo de 2017, reemplaza a la actual NIIF 4. La NIIF 17 cambiará principalmente la contabilidad para todas las entidades que emitan contratos de seguros y contratos de inversión con características de participación discrecional. La norma se aplica a los períodos anuales que comiencen a partir del 1 de enero de 2021, permitiéndose la aplicación anticipada siempre y cuando se aplique la NIIF 15, “Ingresos de los contratos con clientes” y NIIF 9, “Instrumentos financieros”.	01-01-2023
Enmienda NIC 1	“Presentación de estados financieros” sobre clasificación de pasivos “	Estas enmiendas de alcance limitado a la NIC 1, “Presentación de estados financieros”, aclaran que los pasivos se clasificarán como corrientes o no corrientes dependiendo de los derechos que existan al cierre del período de reporte. La clasificación no se ve afectada por las expectativas de la entidad o los eventos posteriores a la fecha del informe (por ejemplo, la recepción de una renuncia o un incumplimiento del pacto). La enmienda también aclara lo que significa la NIC 1 cuando se refiere a la “liquidación” de un pasivo. La enmienda deberá aplicarse retrospectivamente de acuerdo con NIC 8. En mayo de 2020, el IASB emitió un “Exposure Draft” proponiendo diferir la fecha efectiva de aplicación al 1 de enero de 2023.	01-01-2022
Referencia al Marco Conceptual - Modificaciones a la NIIF 3	“Combinaciones de negocios”	Se hicieron modificaciones menores a la NIIF 3 “Combinaciones de negocios” para actualizar las referencias al Marco conceptual para la información financiera y agregar una excepción para el reconocimiento de pasivos y pasivos contingentes dentro del alcance de la NIC 37 “Provisiones, pasivos contingentes y activos contingentes” e Interpretación 21 “Gravámenes”. Las modificaciones también confirman que los activos contingentes no deben reconocerse en la fecha de adquisición.	01-01-2022
Enmienda a la NIC 16	“Propiedades, planta y equipo”	Prohíbe a las compañías deducir del costo de la propiedad, planta y equipos los ingresos recibidos por la venta de artículos producidos mientras la compañía está preparando el activo para su uso previsto. La compañía debe reconocer dichos ingresos de ventas y costos relacionados en la ganancia o pérdida del ejercicio.	01-01-2022
Enmienda a la NIC 37	“Provisiones, pasivos contingentes y activos contingentes”	Aclara para los contratos onerosos qué costos inevitables debe incluir una compañía para evaluar si un contrato generará pérdidas.	01-01-2022
Mejoras NIF 9	“Instrumentos financieros”	Aclara qué honorarios deben incluirse en la prueba del 10% para la baja en cuentas de pasivos financieros.	01-01-2022
Mejora NIF 16	“Arrendamientos”	Modificación del ejemplo ilustrativo 13 para eliminar la ilustración de los pagos del arrendador en relación con las mejoras de arrendamiento, para eliminar cualquier confusión sobre el tratamiento de los incentivos de arrendamiento.	01-01-2022

II) Normas, interpretaciones y enmiendas emitidas, cuya aplicación aún no es obligatoria, para las cuales no se ha efectuado adopción anticipada.

Norma	Título	Normas e interpretaciones	Obligatoria para ejercicios iniciados a partir de:
Mejora NIF 1	“Adopción por primera vez de las Normas Internacionales de Información Financiera”	Permite a las entidades que han medido sus activos y pasivos a los valores en libros registrados en los libros de su matriz para medir también las diferencias de conversión acumuladas utilizando las cantidades informadas por la matriz. Esta enmienda también se aplicará a los asociados y negocios conjuntos que hayan tomado la misma exención IFRS 1.	01-01-2022
Enmienda a NIIF 10 y NIC 28	“Estados Financieros Consolidados” “Inversiones en asociadas y negocios conjuntos”	Publicada en septiembre 2014. Esta modificación aborda una inconsistencia entre los requerimientos de la NIIF 10 y los de la NIC 28 en el tratamiento de la venta o la aportación de bienes entre un inversor y su asociada o negocio conjunto. La principal consecuencia de las enmiendas es que se reconoce una ganancia o pérdida completa cuando la transacción involucra un negocio (se encuentre en una filial o no) y una ganancia o pérdida parcial cuando la transacción involucra activos que no constituyen un negocio, incluso si estos activos están en una subsidiaria.	Indeterminado

La Administración de la Compañía se encuentra evaluando el impacto que la adopción de las normas, excepto por NIIF 17, cuyos efectos fueron ya evaluados y reportados inicialmente a la CMF. La Compañía continuará con el proceso de análisis de los impactos que esta norma tendrá en el ejercicio de primera aplicación.

f) Hipótesis de negocio en marcha

La Compañía prepara sus estados financieros bajo la hipótesis de negocio en marcha.

de acuerdo a las Normas Internacionales de Información Financiera (NIIF), y las normas impartidas por la CMF.

g) Reclasificaciones: La compañía no ha realizado reclasificaciones que deban ser reveladas.

i) Ajustes a periodos anteriores y otros cambios: Al cierre de los Estados financieros, la Compañía no efectuó ajustes periodos anteriores y otros cambios contables.

h) Cuando una entidad no aplique un requerimiento establecido en las NIIF: Los presentes estados financieros han sido preparados

Nota 3

Políticas Contables

1. Bases de Consolidación: Los Estados financieros presentados por Chubb Seguros Chile S.A. son individuales.

2. Diferencia de Cambio:

Cuentas que representan la variación por la depreciación o apreciación del peso chileno con respecto a una moneda extranjera para aquellos activos y pasivos reajustables, expresados en moneda extranjera. Su efecto se refleja en el Estado de resultados integrales de la compañía, de acuerdo a la NCG N°322 de la Comisión para el Mercado Financiero.

3. Combinación de Negocios:

No aplica para la Compañía

4. Efectivo y Efectivo Equivalente:

La Compañía para propósitos del estado de flujo de efectivo, considera como efectivo las disponibilidades en caja y bancos y aquellas inversiones de corto plazo de fácil liquidez y convertibles en efectivo, tales como depósitos y otros. Todo de acuerdo a la Circular N°2022 del 17 de Mayo del año 2011.

5. Inversiones Financieras:

En ciertos casos las NIIF requieren que activos y pasivos sean registrados a su valor Fair Value, entendiéndose por este, como el valor al cual un activo puede ser comprado o vendido o un pasivo puede ser vendido o liquidado en una transacción actual o futura entre partes debidamente informadas en condiciones de independencia mutua. Las bases para la medición de activos y pasivos para su valor Fair Value, son los precios vigentes

en mercados de activos. inversiones financieras se presentan valorizadas de acuerdo a las instrucciones de la Comisión Para el Mercado Financiero , principalmente en la norma de carácter general N°311 emitida el 28 de Junio del 2011.

i. Renta Variable Nacional

Al cierre de los Estados financieros, la Compañía no posee inversiones asociadas a este tipo de operaciones.

ii. Renta Variable Extranjera

Al cierre de los Estados financieros, la Compañía no posee inversiones asociadas a este tipo de operaciones.

iii. Renta Fija Nacional

Para los instrumentos de renta fija nacional, como valor razonable se utiliza el valor presente de los flujos futuros, descontados a la TIR de mercado del instrumento, la cual corresponde a la informada en el vector de precios (Información de precios de valores de oferta pública), entregada por la Superintendencia de Pensiones, correspondientes al primer día hábil siguiente al cierre de los estados financieros. En caso que un determinado título no aparezca en el vector de precios se debe seguir lo dictado en la NCGN°311 de la CMF, Título II, punto 2.2.2. Letra c). Cualquier diferencia entre la tasa de compra y el valor de mercado se reflejará directamente en el estado de resultados integrales de la compañía.

La Política y Procedimiento de Inversiones de Chubb Seguros Chile S.A. se enmarcan dentro de lo normado por Casa Matriz Chubb Limited (previamente ACE Limited), en el Decreto Fuerza Ley 251 y Normas

de Carácter General N° 152, 212, 323, 325,1835 y sus modificaciones posteriores emitidas por la Comisión para el Mercado Financiero.

Para efectos de la medición de los límites impuestos y descritos más adelante, se toma como base el saldo de la cuenta Reserva Técnica (“RT”) más la cuenta Patrimonio de Riesgo (“PR”) al cierre mensual de los Estados Financieros. En caso que el monto mantenido en inversiones por la compañía supere la suma de RT + PR, todos los límites de inversión se calcularán sobre la base del monto mantenido en inversiones.

Los instrumentos autorizados para invertir serán: de Renta Fija, de emisores chilenos, emitidos en Chile y denominados en Pesos Chilenos y/o Unidades de Fomento.

Como Renta Fija, se entenderá la suma de inversión en Títulos Estatales, Títulos Corporativos, Títulos Bancarios y Fondos Mutuos.

Se entenderá por Títulos Estatales, la suma de la inversión en: (i) títulos emitidos por la Tesorería General de la República o por el Banco Central de Chile, (ii) letras de crédito emitidas por los Servicios Regionales y Metropolitano de Vivienda y Urbanización, (iii) Bonos de Reconocimiento emitidos por el Instituto de Normalización Previsional u otras Instituciones de Previsión y (iv) otros títulos emitidos o garantizados por el Estado de Chile denominados en Unidades de Fomento.

Se entenderá por Títulos Corporativos, la suma de la inversión en Bonos y

Efectos de Comercio emitidos por empresas chilenas en Chile con clasificación de riesgo igual o superior a A+ y Nivel 2 respectivamente por al menos dos compañías Clasificadoras de Riesgo y denominados en Unidades de Fomento.

Se entenderá por Fondos Mutuos Fondos aquellos de emisores Bancarios con inversiones en renta fija a plazos inferiores a un año.

La Política de Inversiones de la Compañía es consistente con el modelo de negocio indicado más adelante, ya que establece que la Compañía mantendrá una postura conservadora de inversiones, utilizando solamente inversiones para obtener flujos de efectivo para cubrir reservas y otras obligaciones de corto plazo.

Medición y Clasificación:

Las Inversiones de la compañía se miden a Fair Value por patrimonio como se ha traducido habitualmente en español, es un concepto clave de medición bajo IFRS, el cual está presente en prácticamente todos los estándares de normatividad emitida por IASB, es un pilar fundamental en el entendimiento de medición de las normas internacionales.

Valor Razonable según la definición que actualmente está siendo discutida entre IASB y FASB es: “El precio que podría ser recibido al vender un activo o pagado para transferir un pasivo en una transacción ordenada entre participantes del mercado a una fecha de medición determinada.”

iv. Deterioro de Inversiones

El riesgo de crédito corresponde al riesgo de incumplimiento de deudores y contrapartes de Chubb, y el riesgo de pérdida de valor de los activos, debido a un deterioro en la calidad de crédito de éstos.

La exposición al riesgo de crédito deriva de las transacciones de la aseguradora con, entre otros, emisores de instrumentos financieros, deudores de créditos, asegurados, reaseguradores e intermediarios.

En el caso de nuestros activos, la exposición al riesgo de crédito se produce en los siguientes casos:

- Insolvencia del ente emisor de los instrumentos financieros de la cartera de inversiones.

El riesgo de crédito del portafolio de inversiones está dado por la capacidad de los emisores de los instrumentos financieros para cumplir con sus obligaciones de pago en los montos y fechas establecidos, calidad crediticia.

Chubb Seguros Chile S.A. realiza en forma permanentemente una correcta evaluación y análisis del tipo de instrumento a invertir y el tipo de inversor siguiendo las directrices de la política de inversiones acordadas con la matriz y a través de la asesoría de inversiones de un AFG externo, Comités periódicos de inversiones con la participación de la gerencia de inversiones, AFG y otros supervisores y revisiones trimestrales del Gerente de Inversiones de Latinoamérica.

Los métodos utilizados para medir dicho riesgo son los siguientes:

· Análisis Financieros que AFG realiza en forma periódica sobre las empresas emisoras de los instrumentos que Chubb posee, los cuales son compartidos en los Comités de Inversiones.

· Revisión mensual de las clasificaciones y topes de diversificación por emisor y grupo empresarial de los instrumentos financieros del Área Contable de Chubb Seguros Chile S.A.

· De acuerdo a lo señalado en los dos puntos anteriores, la Compañía cuenta con una Política conservadores de Inversiones, adversa al riesgo y enfocada en mantener respaldadas las obligaciones de la Compañía con activos representativos de acuerdo a los requerimientos de la Comisión para el Mercado Financiero.

Aplicación de Deterioro de Inversiones

Conforme lo establecido en el IFRS 9, una entidad debe aplicar los requerimientos de deterioro de valor a los activos financieros que se miden a costo amortizado y a los activos que se midan a valor razonable con cambios en otro resultado integral (Patrimonio). A continuación, se resumen brevemente los principios del estándar IFRS 9.

En relación al primero de los elementos de la IFRS 9, esta clasifica las operaciones en función de una evaluación, a la fecha de análisis, sobre el riesgo de crédito de la operación en comparación con el riesgo de la

operación con el riesgo de crédito que la misma tenía en el momento de la concesión inicial.

Si al momento de evaluar una operación, esta mantiene el mismo nivel de riesgo de crédito que aquel con el que se valoró en el momento de su concesión, aunque teniendo en cuenta el comportamiento normal de la operación en el tiempo, el tipo de interés establecido debería seguir cubriendo las pérdidas esperadas. Por tanto, así como en la cuenta de resultados se van reconociendo los ingresos percibidos, la normativa establece que, desde el momento en el que se concede una operación, deben cubrirse las pérdidas esperadas de la misma. Por el contrario, si la operación ha sufrido un incremento significativo del riesgo respecto de la fecha de concesión o reconocimiento inicial, el tipo de interés aplicado ya no permite cubrir el riesgo potencial y se hace necesario exigir unos mayores niveles de provisiones.

Determinación de Provisión (pérdida esperada)

Debido a que la pérdida esperada de una operación no es inalterable ante distintas situaciones macro económicas, la IFRS 9 requiere, siempre que no sea un esfuerzo desproporcionado, la inclusión de provisiones de condiciones económicas.

iv. Renta Fija Extranjera

Al cierre de los Estados financieros, la Compañía no posee inversiones asociadas a este tipo de operaciones.

6. Operaciones de Cobertura:

Al cierre de los Estados financieros, la Compañía no posee inversiones asociadas a este tipo de operaciones.

7. Inversiones Seguros Cuenta Única de Inversión (CUI): No aplica para compañías del primer grupo.

8. Deterioro de Activos:

a) Mutuos Hipotecarios Endosables

Al cierre de los Estados financieros, la Compañía no posee inversiones asociadas a este tipo de operaciones.

b) Créditos de consumo

Se calcula de acuerdo a lo establecido en la NCG N°208. Al cierre de los Estados financieros, la Compañía no posee inversiones asociadas a este tipo de operaciones.

c) Intangibles, propiedades, muebles y equipos de uso propio

Se calcula de acuerdo a lo establecido en NIC 36, la compañía estima si existen indicios de que los elementos del rubro han sufrido una pérdida de valor. Si existen tales indicios, se estima el valor recuperable del activo. En el caso de los activos que no se encuentren en condiciones de uso y de los intangibles con vida útil indefinida la estimación del valor recuperable es realizada con independencia de la existencia de indicios de deterioro. Si el valor en libros excede el importe recuperable, se reconoce una pérdida por este exceso, reduciendo el valor libro del activo hasta su valor recuperable.

d) Deudores por Prima

Se calcula de acuerdo a lo establecido en la Circular N°1499 de la Comisión para el Mercado Financiero. Se realiza la provisión dependiendo si la prima esta respaldada por documentos o no, si tiene especificación de pago y por la antigüedad de la deuda.

e) Siniestros por cobrar a reaseguradoras

Se calcula de acuerdo a la Circular N°848 de la Comisión para el Mercado Financiero, emitida en Enero de 1989. Esto es, si al cabo de 6 meses, contados desde que el reasegurador, según contrato debía cancelar a la compañía, mantiene la deuda, se debe provisionar el 100% de la suma adeudada.

f) Activos financieros a costo amortizado

Se constituirá una provisión para todos los instrumentos financieros valorizados a costo amortizado de acuerdo a la Circular N° 311 de la Comisión para el Mercado Financiero, que no cuenten con clasificación de riesgo o que teniéndola presenten clasificación de riesgo inferior a BBB o N-3, según corresponda. En el caso de existir más de una clasificación de riesgo, deberá considerarse la menor de ellas. Dicha provisión se constituirá, para las inversiones señaladas precedentemente, en la parte que exceda el 10% del patrimonio neto de la compañía o el 5° de dicho patrimonio, en el caso que los emisores de los instrumentos sean empresas relacionadas a la compañía.

g) Conforme lo establecido en el IFRS 9, una entidad debe aplicar los requerimientos de deterioro de valor a los activos financieros que se miden a costo amortizado y a los activos que se midan a valor razonable con cambios en otro resultado integral (Patrimonio). A continuación, se resumen brevemente los principios del estándar IFRS 9. En relación al primero de los elementos de la IFRS 9, esta clasifica las operaciones en función de una evaluación, a la fecha de análisis, sobre el riesgo de crédito de la operación en comparación con el riesgo de la operación con el riesgo de crédito que la misma tenía en el momento de la concesión inicial.

Si al momento de evaluar una operación, esta mantiene el mismo nivel de riesgo de crédito que aquel con el que se valoró en el momento de su concesión, aunque teniendo en cuenta el comportamiento normal de la operación en el tiempo, el tipo de interés establecido debería seguir cubriendo las pérdidas esperadas. Por tanto, así como en la cuenta de resultados se van reconociendo los ingresos percibidos, la normativa establece que, desde el momento en el que se concede una operación, deben cubrirse las pérdidas esperadas de la misma. Por el contrario, si la operación ha sufrido un incremento significativo del riesgo respecto de la fecha de concesión o reconocimiento inicial, el tipo de interés aplicado ya no permite cubrir el riesgo potencial y se hace

necesario exigir unos mayores niveles de provisiones.

Determinación de provisión (pérdida esperada)
Debido a que la pérdida esperada de una operación no es inalterable ante distintas situaciones macro económicas, la IFRS 9 requiere, siempre que no sea un esfuerzo desproporcionado, la inclusión de provisiones de condiciones económicas.

El criterio General a considerar es que para aquellas operaciones que se encuentran clasificadas en el Stage 1, las provisiones deben cubrir la pérdida esperada a doce meses vista muestras que en los casos de las operaciones clasificadas en los Stage 2 y 3, las provisiones deben cubrir la pérdida potencial a toda la vida de la operación.

9. Inversiones Inmobiliarias:

a) Propiedad de inversión

Inversión en Bienes raíces Nacionales Los bienes raíces nacionales se valorizan al menor valor entre: El costo corregido por IPC deducida la depreciación acumulada, calculada de acuerdo a las normas del Colegio de Contadores de Chile A.G. y El valor de la tasación comercial, que corresponde al menor de dos tasaciones, realizadas conforme al anexo adjunto en la NCGN°316 de la CMF. En caso que el valor de la tasación sea menor que el costo), se realiza un ajuste contable por la diferencia, mediante una provisión con cargo a resultados, que se

mantiene hasta una nueva tasación. En caso que el valor de la tasación sea mayor que el costo corregido, no se realiza ningún ajuste contable nueva tasación. En caso que el valor de la tasación sea mayor que el costo corregido, no se realiza ningún ajuste contable.

i. Inversión en bienes raíces extranjeros

Los bienes raíces extranjeros se valorizan al menor valor entre. Al cierre de los Estados financieros, la Compañía no posee inversiones asociadas a este tipo de operaciones.

ii. Bienes raíces en construcción

Al cierre de los Estados financieros, la Compañía no posee inversiones asociadas a este tipo de operaciones.

b) Cuentas por cobrar Leasing

Al cierre de los Estados financieros, la Compañía no posee inversiones asociadas a este tipo de operaciones.

c) Propiedades de uso propio

Las propiedades de uso propio de la Compañía, son valorizadas al costo menos depreciaciones y pérdidas por deterioro acumulado. En el costo se incluye el precio de adquisición más impuestos indirectos no recuperables más todos los costos directamente atribuibles a la ubicación del activo en el lugar y en las condiciones necesarias para que pueda operar. La depreciación es reconocida en el Estado de Resultado Integral y se calcula según el método de depreciación lineal en base la vida útil de cada grupo de activos.

d) Muebles y equipos de uso propio (ver NIC 16)

Los muebles y equipos de uso propio de la Compañía, son valorizados al costo menos depreciaciones y pérdidas por deterioro acumulado. En el costo se incluye el precio de adquisición más impuestos indirectos no recuperables más todos los costos directamente atribuibles a la ubicación del activo en el lugar y en las condiciones necesarias para que pueda operar. La depreciación es reconocida en el Estado de Resultado Integral en base al método de depreciación lineal en base la vida útil de cada grupo de activos.

10. Intangibles:

Los activos intangibles son identificados como Otros Activos, estos surgen como resultado de una transacción legal o son desarrollados internamente por la compañía. Son activos cuyo costo puede ser estimado confiablemente y de los cuales la compañía espera obtener beneficios económicos en el futuro. Los activos intangibles son reconocidos inicialmente a su costo de adquisición o producción y son subsecuentemente medidos a su costo menos cualquier amortización acumulada o menos cualquier pérdida por deterioro acumulada, todo, siguiendo los lineamientos de la NIC 38 o la que la reemplace. La amortización es reconocida en el Estado de Resultado Integral en base al método de amortización lineal en base la vida útil de cada intangible.

11. Activos no Corrientes Mantenedidos para la Venta:

Al cierre de los Estados Financieros la compañía no posee operaciones asociadas a esta operación.

12. Operaciones de Seguros:

a) Primas

i. Primas asegurados:

Prima devengada a favor de la compañía, originados por primas cuyos pagos a la fecha de los estados financieros, se encuentran señalados en la póliza, propuesta, plan de pago u otro antecedente. Su efecto se refleja en el Estado de resultados integral al cierre del periodo contable.

b) Otros activos y pasivos derivados de los contratos de seguro y reaseguro

i. Derivados implícitos en

contratos de seguro: No Aplica

ii. Contratos de seguro adquiridos en combinaciones de negocios o cesiones de cartera: No Aplica

iii. Gastos de adquisición

Las comisiones y gastos de adquisición directamente relacionados con la venta de nueva producción no se activan en ningún caso, contabilizándose en la cuenta de resultados del ejercicio en que se incurren. Los costos de adquisición son los costos asociados directamente a la venta del seguro. Para el efecto de ser descontados desde la reserva, se aceptarán como costos de adquisición susceptibles de ser descontados de la prima directa, exclusivamente las comisiones de intermediación y aquellos costos directos asociados a la venta del seguro, en los cuales no se hubieran incurrido sino se hubieran emitido los contratos de seguros (gastos directos).

c) Reservas técnicas

i. Reserva de riesgo en curso:

Reserva de riesgo en curso: Esta reserva refleja la estimación de los siniestros futuros y gastos que serán asumidos por la compañía por aquellos riesgos vigentes y que se determina sobre la base de la prima que la compañía ha establecido para soportar dichos siniestros y gastos, calculada de acuerdo a la Norma de Carácter General N° 306 de la CMF y sus modificaciones. La variación de esta reserva se refleja directamente en el Estado de resultados integral.

ii. Reservas de rentas privadas:

No Aplica

iii. Reservas matemática:

No Aplica

iv. Reserva seguro de invalidez y sobrevivencia (SIS): No Aplica.

v. Reserva de rentas vitalicias:

No Aplica

vi. Reservas de siniestros:

Reservas de Siniestros Reportados: Esta reserva refleja la obligación de la compañía por los siniestros ocurridos a la fecha de los estados financieros; y que han sido reportados a la compañía a dicha fecha, calculándose de acuerdo a la Norma de Carácter General N° 306 de la CMF y sus modificaciones. Se subdivide en 3 categorías: Siniestros Liquidados y No Pagados, Siniestros Liquidados y Controvertidos; y Siniestros en Proceso de Liquidación. La variación de esta reserva se refleja directamente en el Estado de resultados integral.

Reservas de Siniestros Ocurridos y no Reportados: Esta reserva refleja la obligación de la compañía por los siniestros ocurridos a la fecha de los estados financieros, pero que no han sido todavía reportados a la Compañía a dicha fecha, calculándose de acuerdo a la Norma de Carácter General N° 306 de la CMF y sus modificaciones. Se utiliza el método denominado “simplificado” de la referida norma. La variación de esta reserva se refleja directamente en el Estado de resultados integral.

vii. Reserva catastrófica de terremoto: Esta reserva se constituye en forma adicional a la Reserva de Riesgos en Curso, y se determina en base a los montos asegurados retenidos en seguros otorgados que cubren el riesgo de terremoto que se encuentren vigentes, al cierre de los Estados financieros. En la determinación de esta reserva se usan los parámetros señalados a continuación:

a) Los montos asegurados retenidos son los vigentes a la fecha de cálculo de la reserva, es decir, deben ser considerados en la determinación de los cúmulos, los montos asegurados en vigencia a esa fecha y no los montos suscritos durante el período.

b) Los montos asegurados retenidos a considerar, corresponden a las clases de riesgos que contemplen la cobertura de terremoto, relacionados con el ramo de incendio (edificio, contenido y perjuicios por paralización) y los ramos de ingeniería, a excepción de las coberturas de equipo móvil de contratista que no sea utilizado

en trabajos subterráneos. Los cúmulos correspondientes a la Zona VI (flotante), se prorratan proporcionalmente entre las 5 primeras zonas definidas para el territorio nacional.

viii. Reserva de insuficiencia de prima: Reserva de Insuficiencia de Primas (Test TIP): Esta reserva se constituye solamente en caso de que el respectivo test de insuficiencia de primas TIP arroje como resultado una insuficiencia. En dicho caso, la reserva de insuficiencia se reconoce íntegramente en el período, reflejándose por tanto su variación directamente en el Estado de resultados integral. El test TIP que aplica esta aseguradora es una variación de la metodología estándar definida en la NCG 306 de la CMF,

ix. Reserva adicional por test de adecuación de pasivos: Reserva de Insuficiencia de Pasivos (Test TAP): Esta reserva se constituye solamente en caso de que el respectivo test de adecuación de pasivos TAP arroje como resultado una insuficiencia. En dicho caso, la reserva de insuficiencia se reconoce íntegramente en el período, reflejándose por tanto su variación directamente en el Estado de resultados integral. El test TAP que aplica esta aseguradora sigue las instrucciones generales dadas en la NCG 306 de la CMF, así como los principios básicos del IFRS 4.

x. Otras reservas técnicas
La Compañía no reconoce Reservas Técnicas distintas de las establecidas por la Norma de Carácter General N° 306 y sus modificaciones.

xi. Participación del reaseguro en las reservas técnicas: Para el reconocimiento de la cesión de riesgo en reaseguro se reconoce un activo por dicha cesión; la metodología de constitución y reconocimiento es consistente con la aplicada en la constitución de las reservas directas. Este activo no estará sujeto a la aplicación del concepto de deterioro.

d) Calce
No Aplica

13. Participación en Empresas Relacionadas:

Las Transacciones que eventualmente se puedan generar entre empresas relacionadas, se valorizarán a valor razonable y serán de rápida liquidación.

14. Pasivos Financieros:

Los pasivos financieros inicialmente se reconocen en el estado de situación financiera a su valor razonable, tras su reconocimiento se valorizan a su costo amortizado, excepto los pasivos financieros generados como operaciones de cobertura, estos siguen los criterios del punto 6 “Operaciones de cobertura”. Cuando los pasivos se dan de baja en el estado de situación financiera la diferencia entre el valor libro y la contrapartida entregada se reconoce en el estado de resultados integrales de la compañía.

15. Provisiones:

Las provisiones son pasivos en los que existe incertidumbre acerca de su cuantía o vencimiento. Se reconocen en el Estado de Situación financiera cuando se cumplen las siguientes circunstancias:

- a) Cuando la compañía tiene una obligación presente (ya sea legal o implícita) resultado de hechos pasados;
- b) Cuando a la fecha de los EEFF sea probable que la compañía tenga que desprenderse de recursos para cancelar la obligación; y
- c) Cuando se puede estimar de manera fiable la cuantía del monto.

16. Ingresos y Gastos de Inversiones:

Activos financieros a valor razonable: Los cambios de valor razonable se registran directamente en el estado de resultados integrales, distinguiendo entre la parte atribuible a los rendimientos, que se registra como intereses o en su caso como dividendos, y la parte que se registra como resultados realizados y no realizados.

17. Costos por Intereses:

Los costos por intereses que son directamente atribuibles a la adquisición, construcción o producción de un activo forman parte del costo de dichos activos, los demás costos se reconocen como gastos del ejercicio y se reconocen en el estado de resultado integral de la Compañía.

18. Costos de Siniestros:

Dentro del costo de siniestros se incluyen todos los costos directos asociados al proceso de liquidación, tales como los pagos referentes a las coberturas siniestradas y gastos en los que se incurre en procesar, evaluar y resolver el siniestro. Estos costos se reflejan directamente en el estado de resultados integral de la Compañía, y se presentan brutos de cualquier cesión al reaseguro. Los siniestros correspondientes

al reaseguro cedido se registran en función de los contratos de reaseguro suscritos con las compañías reaseguradoras.

19. Costos de Intermediación:

En el costo de intermediación se incluyen todas las comisiones y gastos asociados a la actividad de vender un seguro y sus negociaciones por reaseguro. Se incluyen los gastos por concepto de sueldo base y comisiones generados por los agentes de venta contratados por la compañía. Se incluyen además las comisiones efectivamente desembolsadas a los corredores y asesores previsionales por la producción intermediada por ellos. Estos pagos se ven reflejados directamente en el estado de resultados integrales de la Compañía, en el período en el cual fueron devengados.

20. Transacciones y Saldos en Moneda Extranjera:

Las transacciones en moneda extranjera se convierten a la moneda funcional utilizando los tipos de cambio vigentes en las fechas de las transacciones. Las pérdidas y ganancias en moneda extranjera que resultan de la liquidación de estas transacciones y de la conversión a los tipos de cambio de cierre de los activos y pasivos monetarios denominados en moneda extranjera, se reconocen en el estado de resultados integrales.

21. Impuesto a la Renta e Impuesto Diferido:

La Compañía determina el impuesto a la renta en base a la renta líquida imponible determinada según las normas tributarias vigentes. La Compañía reconoce los efectos de impuestos

diferidos originados en diferencias temporarias, pérdidas tributarias, y otros eventos que crean diferencias entre la base contable y tributaria de activos y pasivos, de acuerdo a lo dispuesto NCG N°322 de la Comisión para el Mercado Financiero y en conformidad a lo establecido en la normativa NIC N°12, excepto por lo indicado en el párrafo siguiente. Con fecha 26 de septiembre de 2014 se promulgó la ley 20.780, publicada el 29 de septiembre de 2014, la cual introduce modificaciones al sistema tributario en Chile en lo referente al impuesto a la renta, entre otras materias. En relación con dicha Ley, el 17 de octubre de 2014 la CMF emitió el Oficio Circular N° 856, en el cual dispuso que la actualización de los activos y pasivos por impuestos a la renta diferidos que se producen como efecto directo del incremento en la tasa de impuestos de primera categoría introducido por la Ley 20.780 (Reforma Tributaria) se realizaran contra patrimonio y no como indica la NIC 12. En Nota 21 se detallan los impactos relacionados con el registro de los efectos derivados de la reforma y la aplicación del Oficio Circular citado.

22. Operaciones Discontinuas:

Al cierre de los estados financieros, la Compañía no posee este tipo de operaciones.

23. Arrendamientos:

En la fecha de comienzo de un arriendo Chubb Seguros Chile S.A. reconoce un activo por derecho de uso y un pasivo por arrendamiento de acuerdo a lo dispuesto de NIIF 16, y a su vez los arrendamiento con empresa relacionanda lo ve reflejado en Deudores y Deudas Relacionadas.

i. Activos por derecho de uso

Al inicio de un arrendamiento el activo por derecho de uso se mide al costo. El costo comprende de

- a) El importe de la medición inicial del pasivo por arrendamiento;
- b) Los pagos por arrendamiento realizados antes o a partir de la fecha de comienzo, menos los incentivos de arrendamiento recibidos;
- c) Los costos directos iniciales incurridos por el arrendatario; y (d) una estimación de los costos a incurrir por el arrendatario al desmantelar y eliminar el activo subyacente, restaurando el lugar en el que está ubicado o restaurar el activo subyacente a la condición requerida por los términos y condiciones del arrendamiento.

Posterior a la fecha de comienzo, La Compañía mide los activos por derecho de uso aplicando el modelo del costo, el cual se define como el activo por derecho de uso medido al costo (a) menos la depreciación acumulada y las pérdidas acumuladas por deterioro del valor; y (b) ajustado por cualquier nueva medición del pasivo por arrendamiento.

La Compañía aplica los requerimientos de depreciación de la NIC 16 “Propiedades, Planta y Equipo” al depreciar el activo por derecho de uso.

La Compañía aplica la NIC 36 “Deterioro del Valor de los Activos” para determinar si el activo por derecho de uso presenta deterioro de valor y contabilizar las pérdidas por

deterioro de valor identificadas. Al 31 de Diciembre de 2019 la Compañía no ha identificado deterioro en el valor de los activos por derecho a usar bienes en arrendamiento.

ii. Pasivo por arrendamientos

La Compañía mide el pasivo por arrendamiento al valor presente de los pagos por arrendamiento que no se hayan pagado a esa fecha. Los pagos por arrendamiento son descontados usando la tasa de interés implícita en el arrendamiento, si esa tasa pudiera determinarse fácilmente. Si esa tasa no puede determinarse fácilmente, el arrendatario utilizará la tasa incremental por obligaciones del arrendatario.

Los pagos por arrendamiento incluidos en la medición del pasivo por arrendamiento comprenden los pagos por el derecho a usar el activo subyacente durante el plazo del arrendamiento no cancelados a la fecha de medición los cuales incluyen (a) pagos fijos, menos cualquier incentivo de arrendamiento por cobrar; (b) pagos por arrendamiento variables, que dependen de un índice o una tasa, inicialmente medidos usando el índice o tasa en la fecha de comienzo; (c) importes que espera pagar el arrendatario como garantías de valor residual; (d) el precio de ejercicio de una opción de compra si el arrendatario está razonablemente seguro de ejercer esa opción; y (e) pagos por penalizaciones derivadas de la terminación del arrendamiento, si el plazo del arrendamiento refleja que el arrendatario ejercerá una opción para terminar el arrendamiento.

Después de la fecha de comienzo, La Compañía mide el pasivo por arrendamiento con el objeto de reconocer (a) el interés sobre el pasivo por arrendamiento; (b) los pagos por arrendamiento realizados; y (c) las nuevas mediciones o modificaciones del arrendamiento, y también para reflejar los pagos por arrendamiento fijos en esencia que hayan sido revisados.

La Compañía realiza nuevas mediciones del pasivo por arrendamiento descontando los pagos por arrendamiento modificados, si (a) Se produce un cambio en los importes por pagar esperados relacionados con una garantía de valor residual. Un arrendatario determinará los pagos por arrendamiento para reflejar el cambio en los importes que se espera pagar bajo la garantía de valor residual. (b) Se produce un cambio en los pagos por arrendamiento futuros procedentes de un cambio en un índice o una tasa usados para determinar esos pagos. La Compañía mide nuevamente el pasivo por arrendamiento para reflejar los pagos por arrendamiento modificados solo cuando haya un cambio en los flujos de efectivo. La Compañía determinará los pagos por arrendamiento revisados, por lo que resta del plazo del arrendamiento, sobre la base de los pagos contractuales revisados.

24. Otros:

Al cierre de los estados financieros, la Compañía no ha determinado otras políticas contables.

Nota 4
Políticas Contables Significativas

a) Determinación de valores razonables de activos y pasivos

La Compañía determina a valor razonable sus inversiones financieras según lo revelado en nota 3.5.

b) Las pérdidas por deterioro de determinados activos

La Compañía determina el deterioro de activos según lo revelado en nota 3.8.

c) Cálculo de provisiones para riesgos y gastos

La Compañía determina sus provisiones según lo revelado en nota 3.15.

d) Cálculo actuarial de los pasivos

La Compañía realiza el cálculo actuarial de los pasivos según lo revelado en nota 3.12.c).

e) Vida útil de los activos intangibles y de los elementos de las propiedades, muebles y equipos de uso propio

La Compañía valúa la vida útil de los activos intangibles en forma proporcional a la duración de los contratos que originaron su registro. El método de amortización de las Propiedades, muebles y equipos de uso propio es revelado en la nota 3.9.c) y 3.9.d).

f) Cualquier cambio material en el valor de los activos o pasivos dentro del año próximo

Al cierre de los estados financieros, no existen cambios materiales en el valor de activos o pasivos a revelar.

Nota 5
Primera Adopción

No Aplica para este período.

Nota 6

Administración de Riesgo

Consideraciones Generales

Chubb Seguros Chile S.A. (Chubb) es parte del grupo asegurador Chubb Limited, con casa matriz basada en Suiza y operaciones en 54 países.

Chubb tiene a nivel mundial aproximadamente USD \$191 mil millones en activos y USD \$41 mil millones en primas brutas suscritas durante 2020 y emplea aproximadamente a 30.000 personas en todo el mundo.

Chubb Limited, se cotiza en la Bolsa de Valores de Nueva York (NYSE:CB) y está incluida en el índice S&P 500. Chubb mantiene las clasificaciones de solidez financiera AA de Standard & Poor's y A++ de A.M. Best.

Chubb ofrece seguros de propiedad, seguros patrimoniales y de accidentes personales y responsabilidad civil comercial y personal, accidentes personales a un variado grupo de clientes corporativos e individuales. La compañía se distingue globalmente por su amplia oferta de productos y servicios, gran capacidad de distribución, excepcional fortaleza financiera, excelencia en suscripción, conocimientos técnicos superiores en la gestión de siniestros y operaciones locales.

A nivel local las ventas se concentran en las líneas propiedad, transporte, responsabilidad civil, accidentes personales y líneas personales, alcanzando individualmente a participaciones destacadas a nivel de mercado.

En relación a la focalización de sus negocios, su perfil es de riesgos diversificados, donde los riesgos técnicos y carteras masivas son pilares relevantes

para su competitividad. Es un jugador relevante en nichos técnicamente complejos y en varios de ellos lidera a nivel mercado, cuenta con capacidad de suscripción y reaseguro, y actúa sobre la base de un modelo de negocios matricial.

Su desempeño técnico histórico ha sido coherente con el perfil de riesgos y el modelo de retención y transferencia de riesgos que realiza, generando ingresos adecuados para los diversos agentes involucrados.

La estructura financiera de la Compañía es eficiente. Respalda una parte relevante de su capital de trabajo en primas por cobrar a asegurados, y destina su cartera de inversiones a sustentar el patrimonio de resguardo y liquidez para enfrentar eventuales descalces en relación a los flujos operacionales con sus reaseguradores. Cartera que es muy conservadora en términos de composición y tipos de instrumentos.

El programa de reaseguro de Chubb se destaca su eficiencia, y está basado en mecanismos de transferencia de pérdidas técnicas, lo que constituye una gestión financiera de relevancia.

El accionista mayoritario ha manifestado un permanente apoyo patrimonial al accionar de Chubb, debido a la alta solvencia del grupo al que pertenece, aplicando políticas globales de administración de riesgos, y comprometiendo soporte y capacidad de reaseguro, además de recursos gerenciales de alto nivel. Asimismo, a nivel operacional, la Compañía ha mostrado históricamente elevados niveles de rendimiento técnico, los que también se respaldan en conservadoras políticas de suscripción de su matriz.

A nivel de Reaseguro, la política de la Compañía es conservadora en relación a la retención de riesgos a nivel local, debido a que quien asume gran parte

de los riesgos a través de contratos de reaseguros con la Compañía es Chubb Tempest Re. Ltd., institución de elevada solvencia.

Hechos Recientes

Resultados del ejercicio 2020

Durante 2020, la Compañía generó primas directas y aceptadas por \$ 278.264 millones, manteniendo su posición relevante en las líneas objetivo de la compañía, principalmente en los negocios de Propiedad Corporativa, Responsabilidad Civil, Transporte y Líneas Personales.

Su prima retenida neta mostró crecimiento real del 6,8% y tuvo costos por siniestros de \$ 26.464 millones durante el ejercicio, mostrando un crecimiento con respecto al año anterior. El Margen de contribución de la aseguradora alcanzó a \$ 86.746 millones, con un resultado por intermediación de \$ 9.504 millones.

Los costos de administración ascendieron a \$ 68.296 millones, incrementándose un 3,7% con respecto al año anterior.

A diciembre de 2020 el patrimonio contable de la Compañía ascendía a \$ 161.684 millones.

Alianza Estratégica con Banco de Chile

Con fecha 28 de enero de 2019, se suscribió en conjunto con Chubb Seguros de Vida Chile S.A., Banchile Corredores de Seguros Limitada y Banco de Chile, un Contrato Marco de Alianza Estratégica, contemplando la distribución exclusiva de seguros de vida y generales, a través de múltiples canales. Banchile Corredores de Seguros Limitada, distribuirá los productos de seguros de las compañías de seguros Chubb. El contrato entró en vigencia a partir del 4 de junio de 2019.

Bajo los términos de esta alianza, Banco de Chile distribuirá de manera exclusiva nuestros productos de seguros generales a sus clientes a través de todos sus canales, incluyendo sucursales, canales digitales y remotos.

Riesgo Financiero:

La Compañía, como actividad clave de su administración, se preocupa en forma constante de revisar y monitorear los riesgos a los que se expone para que éstos sean debidamente medidos y gestionados, y en adición para minimizar los efectos que dichos riesgos podrían tener sobre su estado de resultado, situación financiera, y posición competitiva.

Chubb realiza la evaluación de sus riesgos a través de un equipo multidisciplinario de personas, las cuales poseen gran experiencia y adecuado conocimiento en diferentes áreas y quienes son adecuadamente y oportunamente supervisadas en su gestión.

Riesgo Crédito:

El riesgo de crédito corresponde al riesgo de incumplimiento de deudores y contrapartes de Chubb, y el riesgo de pérdida de valor de los activos, debido a un deterioro en la calidad de crédito de éstos.

a) Exposición al riesgo

La exposición al riesgo de crédito deriva de las transacciones de la aseguradora con, entre otros, emisores de instrumentos financieros, deudores de créditos, asegurados, reaseguradores e intermediarios.

En el caso de nuestros activos, la exposición al riesgo de crédito se produce en los siguientes casos:

- Portafolio de Inversiones, dado por la eventual insolvencia del ente emisor

de los instrumentos financieros de la cartera de inversiones, afectando su capacidad para cumplir con sus obligaciones de pago en los montos y fechas establecidos.

- Reaseguradores, riesgo de pérdida financiera proveniente de las operaciones de reaseguro, dado por la insolvencia e incapacidad de pago de los reaseguradores.
- Primas por cobrar, corresponde al riesgo de incumplimiento de nuestros asegurados y que éstos no posean la capacidad de pago necesaria para dar cumplimiento a sus obligaciones.

b) Gestión y medición del riesgo

Chubb tiene un bajo apetito para el riesgo de crédito, lo cual se manifiesta expresamente en la Política de Crédito de la compañía. Lineamientos específicos constan adicionalmente, en las políticas de Reaseguro, de Inversiones y de Emisión, Crédito y Cobranza.

Chubb busca asegurarse no estar expuesto en exceso al apetito de riesgo de crédito mediante todas las siguientes medidas:

- Portafolio de Inversiones: Lineamientos conservadores de riesgo de crédito de inversión. Comités periódicos de inversiones con la participación de la gerencia de administración y finanzas, Administrador externo y otros supervisores y revisiones trimestrales del Gerente de Inversiones de Latinoamérica
- Reaseguros: Criterios estrictos para entablar relaciones con Reaseguradores, basados en un listado de seguridad preparado por

nuestra Casa Matriz. Revisión de deuda por reasegurador / exposición de edad / calificación S&P/AMBest

- Primas por cobrar: Aplicación de la política de crédito y cobranza, la cual incluye protocolo de cancelación de pólizas; Análisis y seguimiento semanal de la antigüedad de deuda de la cartera de asegurados, a objeto de realizar Comités de Cobranzas con los casos críticos a solucionar; Reuniones periódicas con brokers, a objeto de buscar estrategias de alianzas para gestionar cobros pendientes.

Chubb monitorea trimestralmente los siguientes indicadores, los cuales tienen límites de tolerancia establecidos con el fin de advertir desviaciones y tomar acciones oportunas:

- Portafolio de Inversiones: Cumplimiento de la política de inversiones. Calificación de riesgo de crédito del portafolio de inversiones. Monto de Deterioro de Inversiones, conforme IFRS 9
- Reaseguros: Cumplimiento de contratación con Reaseguradores aprobados. Calificación de riesgo de Crédito del total de cesiones de reaseguro.
- Primas por cobrar: Porcentaje de primas incobrables con respecto al total de la cartera. Impacto del deterioro de primas incobrables con respecto al patrimonio neto de la compañía.

c) Cambios del riesgo de crédito con respecto al ejercicio precedente

La exposición al riesgo de Crédito en Chubb se mantiene estable, sin cambios significativos con respecto al ejercicio anterior.

Información Cuantitativa con respecto al Riesgo de Crédito

Portafolio de Inversiones:

- a) Monto que mejor representa el máximo nivel de exposición al riesgo al cierre de 2019, sin considerar garantías u otras mejoras crediticias:

- b) Del monto anterior, garantías tomadas y mejoras crediticias: Dada la clasificación de riesgo de nuestro portafolio de inversiones y nuestra política conservadora de inversiones, no se tienen garantías adicionales.
- c) Información acerca de la calidad crediticia de los activos financieros

que no estén en mora ni hayan deteriorado su valor: Información presentada en el punto a precedente.

- d) Valor en libros de activos financieros en mora o deteriorados: Ninguno
- e) Segmentación de la cartera de inversiones de la compañía según clasificación de riesgo: Información presentada en el punto a precedente.

Tipo de Instrumento	Clasif. de Riesgo	Valor Mercado
Bono empresa	AAA	442.387
	AA+	1.013.227
	AA	3.710.419
	AA-	5.634.127
	A-	12.363
Total		10.812.523
Bono Financiero	AAA	30.762.640
	AA	8.975.757
	AA-	5.350.784
	A+	254.946
Total		45.344.127
Bono Gobierno	AAA	17.137.144
Depósito a plazo	AAA	932.920
	AA+	1.421.014
	AA	5.925.585
	AA-	639.812
	A+	1.421.789
	Total	
Total		83.634.914

Análisis de deterioro de inversiones:

Chubb Seguros Chile S.A	
	M\$
Deterioro de Inversiones según IFRS 9 al 31 de dic.	14.283
Variación vs Inicio del período	3.795
Deterioro vs. Patrimonio Neto	0,0179%
Deterioro vs. Inversiones	0,0171%

Reaseguros:

Monto de exposición al riesgo al cierre de 2020:	
Reaseguros por cobrar	M\$
Primas por Cobrar	12.021.936
Siniestros por Cobrar	22.851.656
Deterioro	603.781
Total	34.269.811

Segmentación de cesiones de reaseguro según clasificación de riesgo:

Calificación de Riesgo Reaseguradores	Todas las Cesiones	Cesiones Facultativas
A++	65%	1%
A+	16%	45%
A	19%	54%
A-	0%	0%
Otra	0%	0%
Calificación Promedio	A+	A

Primas por Cobrar

Monto de exposición al riesgo al cierre de 2020:

Activos por cobrar según antigüedad al cierre de 2020	
Primas por cobrar	M\$
Vencido entre 1 a 4 meses	42.653.002
Vencido más de 4 meses	5.749.567
Por vencer en hasta 3 meses	55.290.733
Por vencer meses posteriores	16.281.029
Deterioro (-)	(10.301.737)
Ajuste No Identificados (-)	(14.939.459)
Total	94.733.135

Riesgo de Liquidez:

El riesgo de liquidez dice relación con la adecuada y prudente gestión y administración de fondos, a objeto de mantener los flujos necesarios para el pago de sus obligaciones.

a) Exposición al riesgo

La naturaleza de las obligaciones de seguros en términos de siniestralidad es incierta y por lo tanto los flujos de pago de Chubb podrían variar en el tiempo y montos. Esta incertidumbre podría traducirse en un riesgo en el caso que dicha situación pudiera afectar la capacidad de Chubb para cumplir oportunamente con sus obligaciones o implicar costos relevantes por los mayores fondos líquidos a requerir.

b) Gestión y medición del riesgo

Chubb tiene un bajo apetito para el riesgo de liquidez, lo cual se manifiesta expresamente en la Política de Liquidez de la compañía. Chubb gestiona sus activos y pasivos corrientes, privilegiando el oportuno pago de sus obligaciones del giro, colocando especial énfasis en sus pagos del giro; siniestros, intermediarios, aplicando para ello una adecuada y continua planificación de necesidades de capital de trabajo.

Chubb busca asegurarse no estar expuesto en exceso al apetito de riesgo de liquidez mediante todas las siguientes medidas:

- Mantener saldos de efectivo suficientes en las cuentas operativas y mantener acceso a fondos mancomunados de efectivo para cumplir con requisitos de efectivo inmediatos.
- Monitoreo diario de posiciones de efectivo comparados con el presupuesto de flujo de efectivo.
- Establecer una estrategia de inversión alineada con el perfil de obligaciones técnicas.
- Definir lineamientos de inversión respecto a la asignación, duración, liquidez y exposición al riesgo crediticio de activos.

Chubb monitorea trimestralmente los siguientes indicadores, los cuales tienen límites de tolerancia establecidos con el fin de advertir desviaciones y tomar acciones oportunas:

- Índice de activos a corto plazo con respecto a pasivos de corto plazo.

- Efectivo disponible con respecto a los pasivos de corto plazo.

c) Cambios del riesgo de liquidez con respecto al ejercicio anterior

La exposición al riesgo de Liquidez en Chubb se mantiene estable, sin cambios significativos con respecto al ejercicio anterior.

Información Cuantitativa con respecto al Riesgo de Liquidez

El análisis de vencimientos de pasivos financieros y flujos de activos es el siguiente:

Pasivos por pagar Corto Plazo	
Corto Plazo	M\$
Asegurados por pagar	4.281.026
Coaseguros por pagar	16.316.979
Reaseguros por pagar	43.082.777
Otros pasivos por pagar	49.059.963
Reservas Técnicas	62.997.231
Total	175.737.976

Activos por cobrar Corto Plazo	
Corto Plazo	M\$
Asegurados por cobrar	85.858.990
Coaseguros por cobrar	4.979.742
Reaseguros por cobrar	34.269.811
Otras cuentas por cobrar de seguros	4.549.963
Efectivo y Equivalente	45.071.719
Inversiones vencimiento menor a 12 meses	37.958.319
Total Activo Corto Plazo	212.688.544
Ratio Activo/Pasivo - Corto Plazo	1,21

El perfil de vencimientos del portafolio de inversiones es el siguiente:

Portafolio Inversiones Chubb al 31 de diciembre de 2020	
	M\$
1 a 3 meses	24.555.501
3 a 6 meses	8.807.129
6 a 9 meses	3.019.198
9 a 12 meses	1.576.491
12 a 24 meses	15.573.424
más de 24 meses	30.103.171
Total Activo Corto Plazo	83.634.914

Riesgo de Mercado:

Corresponde al riesgo de pérdidas por fluctuaciones de los precios de mercado de la cartera de activos de la Compañía.

a) **Exposición al riesgo:** La exposición a este riesgo deriva de fluctuaciones de precios de inversiones de renta variable (por ejemplo acciones, fondos mutuos o de inversión), monedas tasas de interés y bienes raíces. Es importante de destacar que la Compañía solo posee Instrumentos de Renta Fija en moneda dólar o UF (84%), pesos chilenos (9%) o dólar (7%).

b) **Gestión y medición del riesgo:** Chubb tiene un bajo apetito para el riesgo de mercado, lo cual se manifiesta expresamente en la Política de Descalce de la compañía. Lineamientos específicos constan adicionalmente, en la política de Inversiones.

Chubb busca asegurarse no estar expuesto en exceso al apetito de riesgo de mercado mediante todas las siguientes medidas:

- Se definen lineamientos de inversión con respecto a la asignación de activos, tipos de instrumento, concentración de activos, duración y liquidez.
- Control de calidad de la gestión de la cartera de inversión para asegurar el cumplimiento con los lineamientos establecidos.

Chubb monitorea trimestralmente los siguientes indicadores, los cuales tienen límites de tolerancia establecidos con el fin de advertir desviaciones y tomar acciones oportunas:

- Cumplimiento de la política de inversiones
- Valor en Riesgo, en base a metodología de Capital Basado en Riesgos
- Índice de activos corrientes con respecto a pasivos corrientes en moneda extranjera

c) **Cambios del riesgo de mercado con respecto al ejercicio precedente:** La exposición al riesgo de Mercado en Chubb se mantiene estable, sin cambios significativos con respecto al ejercicio anterior.

Información Cuantitativa con respecto al Riesgo de Mercado

Análisis de Valor a Riesgo (metodología CBR) sobre portafolio al cierre de diciembre 2020: Utilización de Productos Derivados

Chubb Seguros S.A.	
	M\$
Valor de Inversiones a Valor de Mercado	83.634.914
Valor de Inversiones Tasas Estresadas	82.622.925
Requerimiento Capital Riesgo Mercado	(1.011.989)
% VAR / Portafolio	-1,210%

Utilización de productos derivados

Al 31 de diciembre de 2020, la Compañía no tiene este tipo de productos y/u operaciones.

Riesgos de Seguro

I. Objetivos, Políticas y Procesos para la Gestión de Riesgos de Seguros

a) Reaseguros

Considerando la relevancia que tiene el reaseguro en la gestión de los riesgos técnicos de Chubb, es relevante para nuestra operación mantener sistemas de evaluación de riesgo asociado a nuestros reaseguradores y corredores de reaseguro. La naturaleza y extensión de esta evaluación varía dependiendo del tipo de reasegurador. Nuestro riesgo está definido por:

No pago de los siniestros por cobrar a reaseguradores / Retención de un porcentaje de riesgo superior al que la Compañía puede soportar por su nivel de capital / Errores en el registro de los contratos de Reaseguro.

Y entre los métodos que utilizamos para gestión del riesgo, mencionamos los siguientes:

- Política de reaseguro, la cual define los apetitos de riesgo, así como las retenciones máximas y los criterios de contratación de reaseguro, con el fin de mantener la exposición al riesgo de la Compañía controlada, estabilizar su posición financiera, favorecer un uso más eficiente de capital y expandir la capacidad de negocio.
- Revisión de las clasificaciones de riesgo, estados financieros de los reaseguradores.
- Revisión del “Security List” preparado por nuestra Casa Matriz sobre los reaseguradores

autorizados para utilizar en reaseguros facultativos. Este análisis se realiza en base a un estudio sobre su estructura legal y regulatoria, estructura de propiedad e información financiera. Este análisis se realiza en base a un estudio sobre su estructura legal y regulatoria, estructura de propiedad e información financiera.

- Verificación local de las reaseguradoras sobre su inscripción y autorización de la CMF y posean al menos 2 informes de clasificación de riesgo mayores a la nota BBB.

En este sentido, Chubb Seguros tuvo contratado con Chubb Tempest Re, los Reaseguros automáticos de las pólizas y endosos emitidos por la Compañía.

En base a los contratos de reaseguros existentes las exposiciones máximas al riesgo por línea de negocios es la siguiente:

Línea	Máxima exposición al riesgo en USD
CAT All Property	2.000.000
Fire	500.000
SME	500.000
Terrorismo	500.000
B & M	500.000
CAR/EAR	1.000.000
Onshore	500.000
Casualty	200.000
Marine	100.000
PI	200.000
D&O	1.000.000
Fin Inst	700.000
Med Mal	150.000
Surety	500.000
A & H	350.000
PL Residential	45.000

b) Cobranza

Es la función de recuperar un capital en riesgo y la conversión de las cuentas por cobrar en efectivo; cumpliendo las expectativas y promesas de pago que presentó el cliente al momento de obtener el crédito.

El riesgo de asumir cualquier la modalidad de pago, implica un riesgo de crédito. El asegurado podría no tener la capacidad de pago suficiente para financiar sus obligaciones. Sin lugar a dudas que las garantías lo mitigan, sin embargo, teniendo en cuenta el tipo de crédito del cual se trata, la Compañía posee bases históricas para utilizar en el momento de la emisión y suscripción de la póliza y también la posibilidad de acceder a bases públicas de morosos.

Entre los métodos que utilizamos para gestionar dicho riesgo, se encuentran:

1.- Revisión del registro y conformación de la cartera de créditos, realizando reportes periódicos, que me permitan hacer seguimiento y acciones para la recuperación de créditos otorgados.

2.- Aplicación de nuestra estrategia de cobranza, la cual incluye definición de topes de meses para financiar y tasa de interés, clasificando la cartera por antigüedad, manejo los créditos difíciles, medición de riesgos internos y riesgos externos y definición de procedimientos de recuperación.

3.- Realización periódica de Comités de Cobranzas.

c) Distribución

El modelo de negocios de Chubb Seguros S.A. forma parte de la estrategia global del grupo asegurador al cual pertenece y que contempla respaldar los productos que requiere la posición competitiva en segmentos masivos, alcanzando retornos adecuados para respaldar las exigencias patrimoniales y regulatorias. Para tales efectos Chubb Seguros S.A. realiza constantes esfuerzos en canales de distribución en sus diferentes líneas de negocios a través de corredores para los negocios corporativos de propiedad y responsabilidad civil y a través de sponsors para los negocios masivos, dentro de esta última descripción, se incluye la Alianza Estratégica con Banco de Chile informada previamente en este documento.

d) Mercado objetivo

Chubb Seguros Chile S.A. está focalizado en riesgos diversificados, donde los riesgos técnicos y carteras masivas son pilares relevantes para su competitividad. Es un jugador relevante en nichos técnicamente complejos y en varios de ellos lidera a nivel mercado, cuenta con capacidad de suscripción y reaseguro, y actúa sobre la base de un modelo de negocios matricial.

Chubb Seguros Chile S.A. tiene una estrategia de diversificación para su portafolio de productos, manteniendo un equilibrio entre los negocios masivos y los negocios corporativos. La compañía ha orientado sus ventas dentro del área de negocios masivos a los seguros personales de accidentes,

fraude, desempleo, incendio, entre otros, y por otra parte los negocios corporativos proveen productos altamente especializados de daños a la propiedad, responsabilidad civil, transporte y líneas financieras.

II. Objetivos, Políticas y Procesos para la Gestión de Riesgo de Mercado, Liquidez y Crédito en los Contratos de Seguros

Como objetivo general, Chubb Seguros Chile S.A. ha destinado importantes esfuerzos para aumentar su presencia en los negocios masivos y corporativos, para lo cual sigue una política de expansión enfocada principalmente en la rentabilidad técnica desde el punto de vista de suscripción.

Todos los años la Compañía realiza un plan de negocios para el siguiente año. En base a este plan de negocios la Compañía revisa año a año que la estructura operativa y de capital existente sea la adecuada, con el fin de asegurar una posición de financiera sólida y el cumplimiento de los límites de solvencia impuestos por la CMF.

Para ello, Chubb Seguros cuenta con un Sistema de Gestión de Riesgos cuyo principal objetivo es identificar, monitorear, controlar y realizar seguimiento de los riesgos relevantes a los que la Compañía está expuesta, de modo de asegurar que la exposición de los riesgos de la compañía sea identificada, medida y se dé respuesta adecuada para su gestión, con el fin de maximizar las utilidades sin poner en peligro la solvencia de la institución y asimismo cumplir con

la normativa vigente tanto interna como regulatoria que en materia de administración de riesgos se encuentra actualizada.

Por otra parte, el Sistema de Gestión de Riesgos contempla en sus políticas, el apetito de riesgo, los niveles de tolerancia, así como también señala lineamientos específicos y políticas de ejecución, junto con mecanismos de monitoreo y control, para cada uno de los siguientes aspectos:

- Suscripción
- Reaseguros
- Reservas
- Administración de Capital
- Inversiones
- Crédito
- Liquidez
- Descalce

III. Exposición al Riesgo de Seguro, Mercado, Liquidez y Crédito en los Contratos de Seguros.

a) Riesgo de mercado y seguros

Este riesgo es muy limitado en Chubb Seguros, debido a que la cartera de productos de la Compañía es mayoritariamente de corto plazo y en su gran mayoría, anual. Se puede mencionar como excepción, algunos negocios de negocios masivos de prima única y aquellos de Responsabilidad Civil, (los llamados cola larga) que podrían afectar resultados futuros.

b) Riesgo de liquidez

El riesgo principal de liquidez viene dado por un evento catastrófico,

pero que se ve mitigado por la liquidez de las inversiones y el contrato de reaseguro catastrófico que la Compañía mantiene activo.

c) Riesgo de crédito

El riesgo de crédito en contratos de seguros está dirigido a la incobrabilidad de pólizas, riesgo que se mide mediante la provisión de incobrabilidad. Se monitorea permanentemente (semanal y mensualmente) la morosidad de la cartera con el fin de tomar acciones inmediatas.

IV. Metodología de Administración de Riesgos de Seguros, Mercado, Liquidez y Crédito

a) Riesgo de seguros

La administración del riesgo de seguros es realizada a través del monitoreo mensual de siniestralidad y costos por cada producto y línea de negocios, de modo de detectar oportunamente los cambios de tendencias y así tomar las medidas correctivas de ajuste de tarifas y/o condiciones en los contratos de seguros.

b) Riesgo de mercado

La administración del riesgo de mercado es realizada a través del monitoreo de nuestra estricta política de inversiones. Las políticas de inversiones y de descalce proveen los lineamientos para el manejo de activos y de tipos de cambio, los cuales son ejecutados por nuestro administrador de fondos y monitoreados y validados por la compañía tanto a nivel local, como a nivel regional.

c) Riesgo de liquidez

Chubb Seguros Chile S.A. realiza proyecciones de su cash flow de forma diaria, semanal y mensual, las cuales están alineadas a la proyección de Balances y Estados de Resultados. Adicionalmente, cada trimestre se monitorea los indicadores de riesgo delineados en la política de riesgo de Liquidez.

d) Riesgo de crédito

Mensualmente la Compañía mide la provisión de incobrabilidad de las pólizas, la cual no podrá ser superior al límite fijado en las políticas de riesgo de crédito para contratos de seguros. En caso de detectarse cambio de tendencia, se toman las medidas preventivas (control de riesgo en la suscripción) y correctivas (mayor gestión de cobranzas) de modo de limitar este riesgo.

V. Concentración de Seguros.

A. Prima Directa por Zona Geográfica / Producto / Ramo

Regiones	Incendio	Perdida Beneficios	Terremoto	Transportes	Robo	Otros	Total
I	13.995	6.419	155.519	97.331	4.343	497.542	775.149
II	(190.482)	(102.707)	156.087	7.991	7.706	735.658	614.253
III	362.746	0	500.086	4.818	6.299	107.309	981.258
IV	203.710	289.176	1.110.368	28.014	9.904	245.587	1.886.759
V	580.065	129.220	1.685.314	920.237	38.995	1.613.061	4.966.892
VI	782.981	803.527	1.885.047	712.354	11.251	2.290.709	6.485.869
VII	2.521.185	98.842	4.484.589	61.629	13.916	1.000.744	8.180.905
VIII	463.900	273.391	1.368.135	181.670	35.634	2.345.358	4.668.088
IX	354.164	151	1.467.579	78.096	134.207	3.854.511	5.888.708
X	375.299	53.983	732.326	896.626	22.866	1.227.172	3.308.272
XI	41.346	7.261	107.282	5.925	2.608	81.389	245.811
XII	215.019	140.358	605.684	13.075	1.116	755.206	1.730.458
XIV	74.285	3.785	335.152	8.429	3.863	250.037	675.551
XV	9.032	0	105.021	12.266	3.065	26.781	156.165
METROP.	21.370.454	7.031.234	34.901.269	19.160.453	47.005.441	79.791.554	209.260.405
Total	27.177.699	8.734.640	49.599.458	22.188.914	47.301.214	94.822.618	249.824.543

B. Siniestros por / Producto / Ramo

Ramo	Costo retenido de Siniestros (M\$)	Número de siniestros
1	2.124.557	2.400
2	(161.401)	25
3	2.338.524	1.751
4	19.515	619
6	73.809	161
7	1.000.160	53
8	6.426.397	3.356
11	(46.510)	1
15	1.683.619	2.254
17	711.208	1.966
18	331.546	1.323
19	58.828	132
20	1.035.201	154
21	202.198	88
22	6.603	21
23	3.603.527	161
24	154.795	28
31	3.078.183	7.259
32	743.893	454
50	3.079.552	3.691
Total	26.464.204	25.897

C. Canales de Distribución (Prima Directa)

Canal de Distribución	Total
Corredores	62%
Sponsor/Alianzas	38%
Total	100%

VI. Análisis de Sensibilidad

Los análisis de sensibilidad realizados por Chubb Seguros Chile S.A. son los siguientes:

Análisis de sensibilidad para tasas de interés

La Compañía realiza análisis de sensibilidad en relación a cada tipo de riesgo de mercado. En el caso de las Inversiones para efectos del Riesgo de tasa de Interés, realiza un Stress Testing en el cual se estima una máxima pérdida probable al estresar la tasa de interés asociada al instrumento.

El escenario seleccionado es un incremento de 100 puntos básicos (un 1%) en todas las tasas de interés utilizadas para valorizar, a valor de mercado, los

Chubb Seguros S.A.	
	M\$
Inversiones a Tasa de Mercado	83.634.914
Inversiones a Tasa de Estresada	82.435.599
Diferencia por Estrés	(1.199.315)
Diferencia vs. Inversiones a Tasa de Mercado	-1,434%

instrumentos financieros de la compañía.

Análisis de sensibilidad sobre ocurrencia de eventos catastróficos

Las políticas de suscripción de la Compañía contemplan dentro del proceso de suscripción de cada cuenta, un análisis de sensibilidad para riesgos catastróficos (cálculos de PML), los que se realizan apoyados en una plataforma global de Chubb. Este análisis realiza un cálculo de la pérdida máxima probable en atención a las características de ubicaciones geográficas y constructivas de cada riesgo y en forma posterior, se evalúa el impacto de cartera.

Los análisis de sensibilidad que realiza en Chubb Seguros S.A. son confeccionados a nivel individual (Cuenta a cuenta) y a nivel de portafolio, lo anterior con la finalidad de mantener bajo control nuestras exposiciones catastróficas. Este monitoreo es realizado con frecuencia trimestral.

Análisis de sensibilidad para inflación / Tipo de cambio / Colocaciones - Riesgo de mercado / Estados financieros proyectados.

Administradora General de Fondos, SURA realiza estudios de económicos sobre inflación y tipo de cambio en forma trimestral, resultados que participa a la encuesta de operadores del Banco Central y posteriormente en base a la información publicada por el Banco Central, se discuten en Comité de Inversiones la variación y se comparan las tasas en relación a los tipos de cambios utilizados en las Proyecciones anuales del Capital Plan, los cuales consideran estados de resultados y balances proyectados.

A continuación, se incluye análisis de sensibilidad al tipo de cambio considerando el impacto (en miles de CLP) en la posición neta de activos y pasivos por moneda de una disminución y un incremento del tipo de cambio en 5% y 10%:

Moneda	Impacto en Posición Neta			
	-5%	-10%	5%	10%
UF	(3.223.782)	(6.447.564)	3.223.782	6.447.564
USD	(1.161.022)	(2.322.044)	1.161.022	2.322.044
EUR	157	314	(157)	(314)
Total	(4.384.647)	(8.769.294)	4.384.647	8.769.294

Análisis de sensibilidad en el siniestro medio

El coste medio de siniestralidad es calculado como el cociente del costo de siniestros y otras obligaciones contractuales del mismo tipo sobre prima devengada y ramo a ramo (Severidad).

Se trabaja en base a la mejor estimación de la esperanza por ramo, utilizando el método de los momentos y tomando la distribución con menor error cuadrado y en base a los siniestros ocurridos en los últimos 5 años. Las distribuciones que se tomaron en cuenta en el estudio fueron: Lognormal, Gamma, Loggamma y Weibull.

Uno de los objetivos principales de este análisis de sensibilidad es obtener la probabilidad de que el siniestro promedio incremente su valor y los efectos que causaría en la siniestralidad.

En el escenario propuesto se establece un siniestro promedio mayor en 50% contra el real y se calcula la probabilidad de que este incremento aún más.

Se adjunta análisis de sensibilidad al 31 de diciembre 2020:

Escenario: Un incremento del 50% del Siniestro Promedio

Grupo	Ramo	Siniestro Promedio	Siniestro Promedio Escenario	Probabilidad de Ocurrencia	Distribución Prob	Parámetros		N° Sin
						Θ, α	τ, β	
A	Incendio	13.358.530	20.037.795	0,20%	Log. Normal	12,1798	2,5995	16.935
A	Riesgo Naturales	43.358.512	65.037.769	0,13%	Log. Normal	12,3412	3,5231	832
A	Terrorismos	500.277.466	750.416.199	0,08%	Log. Normal	13,3132	5,1071	110
A	Robo	3.498.291	5.247.437	0,13%	Gamma	0,5419	0,0000	9.998
C	R. Civil General	11.355.385	17.033.078	0,28%	Log. Normal	12,4655	2,2837	4.950
D	Transporte	2.939.305	4.408.958	0,04%	Log. Normal	11,5019	1,2734	14.138
E	Ingenieria	21.364.706	32.047.059	3,94%	Log. Normal	13,6962	4,1645	1.294
G	Accidentes Personales	58.981	88.472	25,36%	Log. Normal	10,3699	2,3688	26.114
H	Otros	280.503	420.755	4,84%	Weibull	129.054	0,9375	19.508

Por ejemplo, la probabilidad de que el siniestro promedio del ramo Robo incremente en un 50% o más, se encuentra en 0,13%.

Análisis de sensibilidad de gastos

El análisis de sensibilidad de gastos, utilizado por Chubb Seguros S.A. está orientado a evaluar cómo se impactaría el resultado si la Compañía experimentara un incremento en los gastos de administración.

La incertidumbre está dada por la posibilidad de que los gastos sean diferentes a los planeados. Para estudiar el impacto que pueden tener los gastos administrativos sobre el resultado general de la Compañía, se estudió la volatilidad de la variable, que está representada por la varianza y el coeficiente de variación.

Utilizando una historia de 5 años, se obtuvo un coeficiente de variación de 32,7%, es decir que la desviación estándar con respecto al promedio ha variado 32,7% en los últimos años, sin embargo, podemos observar en el siguiente gráfico que esta variabilidad se debe a una caída en el ratio de gastos administrativos versus la prima emitida para los últimos años.

Volatilidad Gastos Administrativos

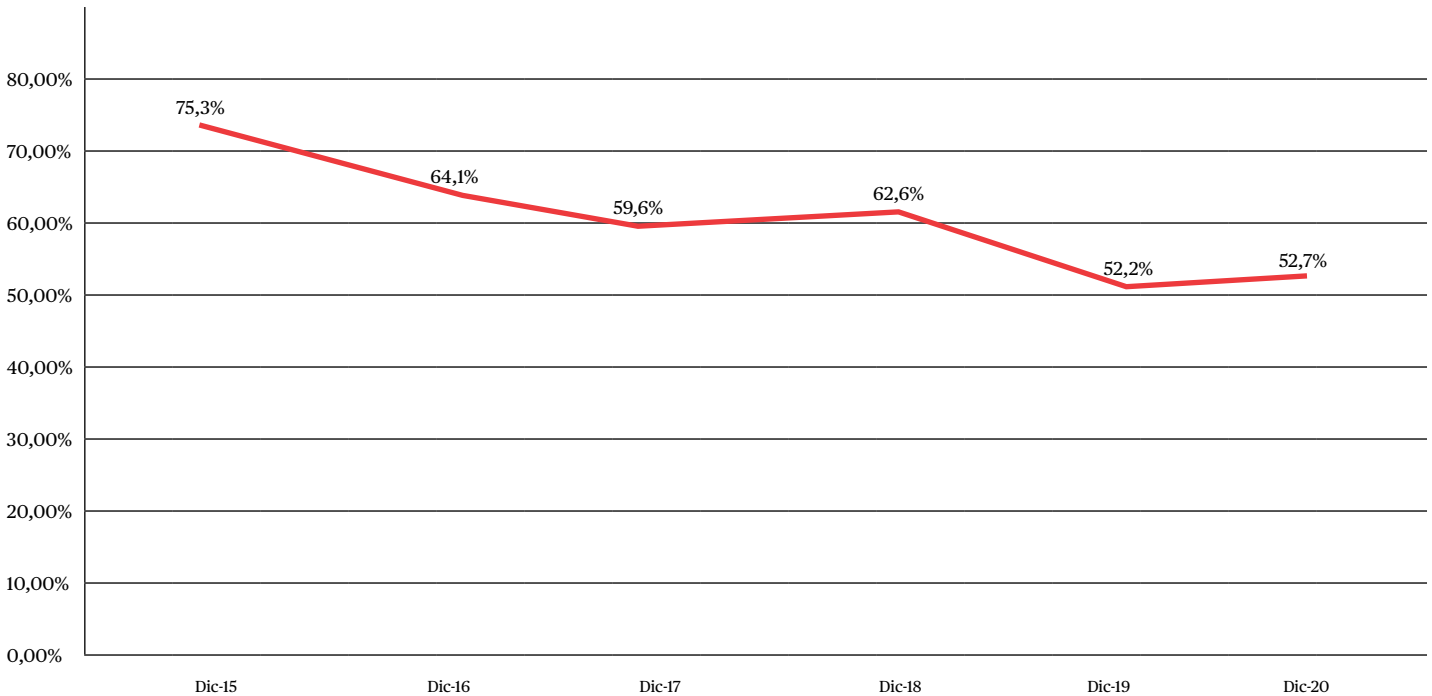

III - Control Interno

Chubb cuenta con un Plan de Auditoría Interna, preparado por la Unidad de Auditoría Interna quien tiene como objetivo principal, evaluar los procesos internos de la Compañía buscando su mejora continua, y para lo cual utiliza su conocimiento del negocio, aplica objetivos estratégicos de la corporación, verifica la correcta administración de los riesgos y determina la eficacia de los controles establecidos, que son los que conducen a la eficiencia y efectividad de los procesos.

El resultado de las evaluaciones que la Unidad de Auditoría Interna realiza, formula observaciones y/o sugerencias las cuales se transforman en mejoras a los ciclos revisados, teniendo como finalidad que las operaciones de Chubb cuenten con un control interno eficiente y en constante mejoramiento.

La Unidad de AI cuenta también con un reglamento de Auditoría Interna, el cual describe la composición del Comité de auditoría, el cual tiene como objetivo principal contribuir activamente a optimizar el sistema de control interno de Chubb, con la finalidad de apoyar al Directorio y a la Administración en el cumplimiento de sus responsabilidades, delegando al mencionado Comité de auditoría esta importante actividad de supervisión y control.

La definición de los ciclos a evaluar y/o auditar es efectuada principalmente por el Directorio, quienes reciben sugerencias de las respectivas gerencias y aquellos que el Directorio designe.

Una vez definidas las áreas sujetas a revisión, se procede con la planificación de la auditoría interna en temas relativos a la profundidad de la revisión, fechas, plazos entrega de informes, actividades y cronogramas para la implementación de recomendaciones.

Chubb cuenta con un modelo de Gestión y Control que tiene por objeto ejercer una adecuada Supervisión para asegurar el cumplimiento de los objetivos estratégicos definidos y administrar oportunamente los riesgos. El Directorio se reúne periódicamente con el objeto de controlar, revisar y monitorear los riesgos de los negocios y operaciones que esta realiza.

Articulando con el Sistema de Control Interno, el Sistema de Gestión de Riesgos de Chubb establece la filosofía y el enfoque de la administración de riesgos de la compañía, así como su gobernanza del riesgo y el marco general de gestión de riesgos, todo lo anterior diseñado para proveer un enfoque coherente para la identificación, valoración, administración y mitigación del riesgo, incluyendo controles de riesgo tales como políticas y lineamientos de riesgo.

En ese sentido, el Sistema de Gestión de Riesgos se enmarca en un modelo de tres líneas de defensa que comprende la administración y el control de riesgos del día a día, la supervisión de la administración de riesgos, así como la validación independiente. El modelo de tres líneas de defensa muestra la interacción (horizontal) de los roles y responsabilidades de la administración de riesgos a lo largo de la organización:

1. La primera línea, las unidades de negocio y áreas funcionales, es responsable de identificar y administrar los riesgos de manera directa, incluyendo el diseño y la operación de controles.

2. La segunda línea consiste en grupos responsables del monitoreo constante del diseño y la operación de los controles de la primera línea de defensa, así como de proporcionar asesoramiento/experiencia con el

fin de facilitar las actividades de administración de riesgos.

3. Finalmente, la tercera línea representa los grupos responsables de la validación independiente de la administración de los riesgos, incluyendo el cuestionamiento de las líneas, primera y segunda.

Adicionalmente, dada la cultura de suscripción de Chubb, se pone gran énfasis en las actividades independientes que sirven para proporcionar un control y equilibrio en la suscripción. Estas incluyen las auditorías de suscripción, revisión entre colegas, revisiones de la suscripción posterior a siniestros y revisiones de la reserva actuarial y de la rentabilidad. El nivel de supervisión de estas actividades no solo incluye la administración de negocios, sino que se extiende hasta niveles de gestión de comités de auditoría y de la Alta Administración.

Nota 7

Efectivo y Efectivo Equivalente

La composición del rubro es la siguiente:

Efectivo y Efectivo Equivalente	CLP	USD	EUR	Otra	Total M\$
Efectivo y efectivo equivalente	2.150	1.421	-	-	3.571
Bancos	16.788.366	28.279.782	-	-	45.068.148
Otro efectivo y equivalente al efectivo	-	-	-	-	-
Total	16.790.516	28.281.203	-	-	45.071.719

Nota 8

Activos Financieros a Valor Razonable

8.1 Inversiones a valor razonable

	Nivel 1 (*)	Nivel 2 (*)	Nivel 3 (*)	Total Valor Razonable	Costo Amortizado	Efecto en resultados	Efectos en OCI (Other Comprehensive Income)
Inversiones Nacionales	83.634.914	-	-	83.634.914	82.163.856	-	1.471.058
Renta Fija	83.634.914	-	-	83.634.914	82.163.856	-	1.471.058
Instrumentos del Estado	17.137.144	-	-	17.137.144	16.936.148	-	200.996
Instrumentos Emitidos por el Sistema Financiero	55.685.247	-	-	55.685.247	54.681.194	-	1.004.053
Instrumento de Deuda o Crédito	10.812.523	-	-	10.812.523	10.546.514	-	266.009
Instrumentos de Empresas Nacionales Transados en el Extranjero	-	-	-	-	-	-	-
Mutuos Hipotecarios	-	-	-	-	-	-	-
Otros	-	-	-	-	-	-	-
Renta Variable	-	-	-	-	-	-	-
Acciones de Sociedades Anónimas Abiertas	-	-	-	-	-	-	-
Acciones de Sociedades Anónimas Cerradas	-	-	-	-	-	-	-
Fondos de Inversión	-	-	-	-	-	-	-
Fondos Mutuos	-	-	-	-	-	-	-
Otras	-	-	-	-	-	-	-

Memoria 2020 Chubb Seguros Chile S.A.

	Nivel 1 (*)	Nivel 2 (*)	Nivel 3 (*)	Total	Costo Amortizado	Efecto en resultados	Efectos en OCI (Other Comprehensive Income)
Inversiones en el extranjero	-	-	-	-	-	-	-
Renta Fija	-	-	-	-	-	-	-
Títulos emitidos por Estados y Bancos Centrales Extranjeros	-	-	-	-	-	-	-
Títulos emitidos por Bancos y Financieras Extranjeras	-	-	-	-	-	-	-
Títulos emitidos por Empresas Extranjeras	-	-	-	-	-	-	-
Renta Variable	-	-	-	-	-	-	-
Acciones de Sociedades Extranjeras	-	-	-	-	-	-	-
Cuotas de Fondos de Inversión Extranjeros	-	-	-	-	-	-	-
Cuotas de Fondos de Inversión Constituidos en el país cuyos activos están invertidos en valores extranjeros	-	-	-	-	-	-	-
Cuotas de Fondos Mutuos Extranjeros	-	-	-	-	-	-	-
Cuotas de Fondos Mutuos Constituidos en el País cuyos Activos están invertidos en valores extranjeros	-	-	-	-	-	-	-
Otros	-	-	-	-	-	-	-
Derivados	-	-	-	-	-	-	-
Derivados de cobertura	-	-	-	-	-	-	-
Derivados de inversión	-	-	-	-	-	-	-
Otros	-	-	-	-	-	-	-
Total	83.634.914	-	-	83.634.914	82.163.856	-	1.471.058

* Nivel 1:

a) Instrumentos cotizados con mercados activos; donde el valor razonable está determinado por el precio observado en dichos mercados.

Nivel 2:

b) Instrumentos cotizados con mercados no activos, donde el valor razonable se determina utilizando una técnica o modelos de valoración, sobre la base de información de mercado.

Nivel 3:

c) Instrumentos no cotizados, donde también el valor razonable se determina utilizando técnicas o modelos de valoración, salvo que con la información disponible no sea posible determinar un valor razonable de manera fiable, en cuyo caso la inversión se valoriza a costo histórico.

8.2 Derivados de cobertura e inversión

Operaciones de cobertura de riesgos financieros, inversión en productos derivados financieros y operaciones de venta corta

A la fecha de cierre de los presentes Estados Financieros, la Compañía no posee este tipo de operación.

Nota 9

Activos Financieros A Costo Amortizado

A la fecha de cierre de los presentes Estados Financieros, la Compañía no posee este tipo de operación.

Nota 10

Préstamos

A la fecha de cierre de los presentes Estados Financieros, la Compañía no posee este tipo de operación.

Nota 11

Inversiones por Seguros con Cuenta única de Inversión

A la fecha de cierre de los presentes Estados Financieros, la Compañía no posee este tipo de operación.

Nota 12

Participaciones en Entidades del Grupo

A la fecha de cierre de los presentes Estados Financieros, la Compañía no posee este tipo de operación.

Nota 13

Otras Notas de Inversiones Financieras

13.1 Movimiento de la cartera de inversiones

Movimiento Cartera Inversiones al 31-12-2020		
	Valor Razonable	Costo Amortizado
Saldo inicial	56.315.464	-
Adiciones	529.555.075	-
Ventas	(119.524.601)	-
Vencimientos	(385.241.285)	-
Devengo de Interés	656.715	-
Prepagos	-	-
Dividendos	-	-
Sorteo	-	-
Valor Razonable Utilidad/Pérdida Reconocida en:	-	-
Resultado	-	-
Patrimonio	1.066.516	-
Deterioro	3.795	-
Diferencia de Tipo de cambio	(851.863)	-
Utilidad o perdida por unidad reajutable	1.655.098	-
Reclasificación (1)	-	-
Otros (2)	-	-
Saldo Final	83.634.914	-

(1) Se debe explicar la razón de la reclasificación efectuada.

(2) Se debe abrir si supera el 2% del saldo de la cuenta.

13.2 Garantías

La Compañía no posee garantías a la fecha de cierre de los estados financieros.

13.3 Instrumentos financieros compuestos por derivados implícitos

La Compañía, a la fecha de cierre de los presentes estados financieros, no posee derivados implícitos.

13.4 Tasa de reinversión - TSA - NCG N° 209

Tasa de reinversión según lo establecido en la Norma de Carácter General N° 209, aplicando las tablas al 100%.

Tasa de Reinversión Aplicando 100% las tablas

(%) (*)

0,00

(*) Corresponde a la TIR de reinversión que hace que el valor presente neto de los flujos de activos y pasivos sea igual a cero.

13.5 Información cartera de inversiones

Tipo de inversión (títulos del N°1 y 2 del art. N°21 del DFL 251)	Monto al 31-12-2020			Monto por Tipo de Inst. (Seguros CUI) (2)	Total Inv. (1)+(2) (3)	Inv. Custodiables en M\$ (4)	% Inv. Custodiables (4)/(3) (5)
	Costo Amortizado (1)	Valor Razonable (1)	TOTAL (1)				
Instrumentos del estado	-	17.137.144	17.137.144	-	17.137.144	17.137.144	100%
Instrumentos sistema bancario	-	55.685.247	55.685.247	-	55.685.247	55.685.247	100%
Bonos de empresa	-	10.812.523	10.812.523	-	10.812.523	10.812.523	100%
Mutuos hipotecarios	-	-	-	-	-	-	0%
Acciones S.A. Abiertas	-	-	-	-	-	-	0%
Acciones S.A. Cerradas	-	-	-	-	-	-	0%
Certif. de dep. Americano	-	-	-	-	-	-	0%
Fondos de inversión	-	-	-	-	-	-	0%
Fondos mutuos	-	-	-	-	-	-	0%
Total	-	83.634.914	83.634.914	-	83.634.914	83.634.914	100,00%

13.5 Información cartera de inversiones

Tipo de inversión (títulos del N°1 y 2 del art. N°21 del DFL 251)	Detalle de custodia de inversiones (columna n°3)											
	Empresa de Depósito y Custodia de Valores				Banco			Otro			Compañía	
	Monto (6)	% C/R Total Inv. (7)	% C/R Inv. Custodiables (8)	Nombre de la Empresa Custodia de Valores (9)	Monto (10)	%C/R Total Inv. (11)	Nombre del Banco Custodio (12)	Monto (13)	% (14)	Nombre del Custodio (15)	Monto (16)	% (17)
Instrumentos del estado	17.137.144	100%	100%	Deposito Central de Valores	-	0%	-	-	0%	-	-	0%
Instrumentos sistema bancario	55.685.247	100%	100%	Deposito Central de Valores	-	0%	-	-	0%	-	-	0%
Bonos de empresa	10.812.523	100%	100%	Deposito Central de Valores	-	0%	-	-	0%	-	-	0%
Mutuos hipotecarios	-	0%	0%	-	-	0%	-	-	0%	-	-	0%
Acciones S.A. Abiertas	-	0%	0%	-	-	0%	-	-	0%	-	-	0%
Acciones S.A. Cerradas	-	0%	0%	-	-	0%	-	-	0%	-	-	0%
Certif. de dep. Americano	-	0%	0%	-	-	0%	-	-	0%	-	-	0%
Fondos de inversión	-	100%	100%	-	-	0%	-	-	0%	-	-	0%
Fondos mutuos	-	0%	0%	-	-	0%	-	-	0%	-	-	0%
Total	83.634.914	100%	100%	-	-	0%	-	-	0%	-	-	0%

13.6 Inversión en cuotas de fondos por cuenta de los asegurados - ncg n°176
No aplica

Nota 14
Inversiones Inmobiliarias

14.1 Propiedades de inversión

A la fecha de cierre de los presentes Estados Financieros, la Compañía no posee este tipo de operaciones.

14.2 Cuentas por cobrar Leasing

A la fecha de cierre de los presentes Estados Financieros, la Compañía no posee este tipo de operaciones.

14.3 Propiedades de uso propio

Descripción	Terrenos	Edificios	Otros	Total
Saldo inicial 01-01-2020	35.859	1.401.104	-	1.436.963
Mas: Adiciones, mejoras y transferencias	-	-	-	-
Menos: Ventas, bajas y transferencias	-	-	-	-
Menos: Depreciación del ejercicio	-	(19.550)	-	(19.550)
Ajustes por revalorización	-	-	-	-
Otros	-	-	-	-
Valor Contable propiedades de uso propio	35.859	1.381.554	-	1.417.413
Valor Razonable a la fecha de cierre	-	3.001.192	-	3.001.192
Deterioro (Provisión)	-	-	-	-
Valor Final a la fecha de cierre	35.859	1.381.554	-	1.417.413

Nota 15

**Activos no Corrientes Mantenidos
para la Venta**

A la fecha de cierre de los presentes Estados Financieros, la Compañía no posee este tipo de operación.

Nota 16

Cuentas por Cobrar Asegurados

16.1 Saldos adeudados por asegurados

Concepto	Saldos con empresas relacionadas	Saldos con terceros	Total
Cuentas por cobrar asegurados. (+)	-	90.439.981	90.439.981
Cuentas por cobrar Coaseguro (+)	-	4.324.182	4.324.182
Deterioro (-)	-	8.905.173	8.905.173
Total (=)	-	85.858.990	85.858.990
Activos corrientes (corto plazo)	-	85.858.990	85.858.990
Activos no corrientes (largo plazo)	-	-	-

16.2 Deudores por primas por vencimiento

Vencimiento de Saldos	Primas Documentadas	Primas Seguro inv. y sob. DI3500	Primas asegurados					Cuentas por cobrar coas. (No líder)	Otros Deudores
			Con especificación de forma de pago				Sin especificar forma de pago		
			Plan pago PAC	Plan pago PAT	Plan pago CUP	Plan pago Cia.			
Seguros Revocables									
1. Vencimientos anteriores a la fecha de los estados financiero	-	-	53.925	15.304	-	13.249.082	32.494.082	979.122	1.611.054
Meses anteriores	-	-	4.581	2.377	-	1.093.019	3.833.139	387.292	429.159
Septiembre 2019	-	-	6.000	104	-	344.673	241.626	-	38.461
Octubre 2019	-	-	6.092	107	-	779.425	389.767	59.944	107.621
Noviembre 2019	-	-	9.757	422	-	1.093.319	11.662.330	95.464	224.690
Diciembre 2019	-	-	27.495	12.294	-	9.938.646	16.367.220	436.422	811.123
2. Deterioro	-	-	26.430	3.010	-	3.310.436	4.464.532	542.700	799.931
Pagos vencidos	-	-	26.430	3.010	-	3.310.436	4.464.532	542.700	799.931
Voluntario	-	-	-	-	-	-	-	-	-
3. Ajustes por no identificación	-	-	17.585	4.990	-	4.320.535	10.596.349	-	-
4. Subtotal (1-2-3)	-	-	9.910	7.304	-	5.618.111	17.433.201	436.422	811.123
5. Vencimiento posteriores a la fecha de los estados financiero	-	-	671.791	388.602	-	62.634.887	195.949	3.935.570	3.744.963
Enero 2020	-	-	168.191	89.262	-	24.497.816	195.949	812.424	3.281.873
Febrero 2020	-	-	158.382	84.489	-	15.342.316	-	2.820.282	372.354
Marzo 2020	-	-	70.115	83.103	-	7.073.747	-	227.593	12.837
meses posteriores	-	-	275.103	131.748	-	15.721.008	-	75.271	77.899
6. Deterioro	-	-	16.234	-	-	1.084.531	-	47.810	6.123
Pagos vencidos	-	-	16.234	-	-	1.084.531	-	47.810	6.123
Voluntario	-	-	-	-	-	-	-	-	-
7. Sub-Total (5-6)	-	-	655.557	388.602	-	61.550.356	195.949	3.887.760	3.738.840
Seguros No Revocables									
8. Vencimiento anteriores a la fecha de los estados financ.	-	-	-	-	-	-	-	-	-
9. Vencimiento posteriores a la fecha de los estados financ.	-	-	-	-	-	-	-	-	-
10. Deterioro	-	-	-	-	-	-	-	-	-
11. Sub-Total (8+9-10)	-	-	-	-	-	-	-	-	-
12. Total (4+7+11)	-	-	665.467	395.906	-	67.168.467	17.629.150	4.324.182	4.549.963
13. Crédito no exigible de fila 4	-	-	-	-	-	-	17.433.201	-	-
14. Crédito no vencido seguros revocables (7+13)	-	-	655.557	388.602	-	61.550.356	17.629.150	3.887.760	-

16.2 Deudores por primas por vencimiento

Resumen	Total
Total Cuentas por Cobrar Asegurados	94.733.135
Moneda Nacional	63.331.653
Moneda Extranjera	31.401.482

16.3 Evolución del deterioro asegurados

Cuadro de evolución del deterioro	Cuentas por cobrar de seguros	Cuentas por cobrar Coaseg. (No Líder)	Total
Saldo inicial al 01/01 (-)	10.579.392	263.978	10.843.370
Disminución y aumento de la provisión por deterioro (-/+)	(1.933.117)	(5.080)	(1.938.197)
Recupero de cuentas por cobrar de seguros (+)	-	-	-
Castigo de cuentas por cobrar (+)	-	-	-
Variación por efecto de tipo de cambio (-/+)	-	-	-
Total (=)	8.646.275	258.898	8.905.173

17.1 Saldos adeudados por reaseguro

Deudores por operaciones de reaseguro 2020	Saldos con empresas relacionadas	Saldos con Terceros	Total Saldos
Primas por Cobrar de Reaseguros (+)	12.021.936	-	12.021.936
Siniestros por Cobrar Reaseguradores	12.414.935	10.436.721	22.851.656
Activos por Reaseguros no proporcionales	-	-	-
Otras deudas por cobrar de Reaseguro	-	-	-
Deterioro (-)	-	603.781	603.781
Total (=)	24.436.871	9.832.940	34.269.811
Activos por reaseguros no proporcionales revocables	-	-	-
Activos por reaseguros no proporcionales no revocables	-	-	-
Total activos por reaseguros no proporcionales	-	-	-

17.2 Evolución de deterioro por reaseguro

Cuadro de evolución del deterioro	Primas por cobrar de reaseguros	Siniestros por cobrar reaseguradores	Activos por Reaseguros no Proporcionales	Otras deudas por cobrar de Reaseguros	Total Deterioro
Saldo inicial al 01/01 (-)	-	596.188	-	-	596.188
Disminución y aumento de la provisión por deterioro (-/+)	-	7.593	-	-	7.593
Recupero de cuentas por cobrar de reaseguros (+)	-	-	-	-	-
Castigo de cuentas por cobrar (+)	-	-	-	-	-
Variación por efecto de tipo de cambio (-/+)	-	-	-	-	-
Total (=)	-	603.781	-	-	603.781

Se calcula de acuerdo a la Circular N°848 de la Comisión para el Mercado Financiero, emitida en Enero de 1989. Esto es, si al cabo de 6 meses, contados desde que el reasegurador, según contrato debía cancelar a la Compañía, mantiene la deuda, se debe provisionar el 100% de la suma adeudada.

17.3 Siniestros por cobrar a reaseguradores - Reaseguradores extranjeros

Siniestros por cobrar a reaseguradores extranjeros

Nombre corredor reaseguros extranjero	AON BENFIELD	AON BENFIELD	AON BENFIELD	AON BENFIELD	AON BENFIELD	AON BENFIELD	AON BENFIELD	AON UK LIMITED
Código corredor reaseguros	C-022	C-022	C-022	C-022	C-022	C-022	C-022	NR
Tipo de relación	NR	NR	NR	NR	NR	NR	NR	C-016
País del corredor	CHL.: Chile	CHL.: Chile	CHL.: Chile	CHL.: Chile	CHL.: Chile	CHL.: Chile	CHL.: Chile	GBR: United Kingdom (the)
Nombre reasegurador extranjero	LIBERTY MUTUAL INSURANCE COMPANY	LLOYDS SYNDICATE 555 (QBE UNDERWRITING LIMITED)	HANNOVER RÜCK SE	LLOYDS SYNDICATE 0035 (HISCOX SYNDICATES LIMITED)	LLOYDS SYNDICATE 1919 (STARR MANAGING AGENTS LIMITED)	LLOYDS SYNDICATE 2008 (CATLIN UNDERWRITING AGENCIES LIMITED)		
Código de identificación reasegurador	NRE06220170034	NRE14920170115	NRE00320170004	NRE14920170026	NRE14920170067	NRE14920170075		
Tipo de relación con reasegurador extranjero	NR	NR	NR	NR	NR	NR	NR	NR
País del reasegurador	USA: United States (the)	GBR: United Kingdom (the)	DEU: Germany	GBR: United Kingdom (the)	GBR: United Kingdom (the)	GBR: United Kingdom (the)	GBR: United Kingdom (the)	
Clasificación de riesgo reasegurador extranjero								
Código clasificador de riesgo 1 reasegurador extranjero	AMB	FR	AMB	FR	FR	FR	FR	FR
Código clasificador de riesgo 2 reasegurador extranjero	FR	AMB	FR	AMB	AMB	AMB	AMB	AMB
Clasificación de riesgo 1 reasegurador extranjero	A	AA	A+	AA	AA	AA	AA	AA
Clasificación de riesgo 2 reasegurador extranjero	A-	A	AA-	A	A	A	A	A
Fecha clasificación 1 reasegurador extranjero	2020-06-26	2020-04-02	2020-12-23	2020-04-02	2020-04-02	2020-06-07	2020-04-02	2018-06-07
Fecha clasificación 2 reasegurador extranjero	2020-05-13	2020-07-15	2020-09-04	2020-07-15	2020-07-15	2018-07-12	2020-07-15	2018-07-12
Saldos adeudados siniestros por cobrar a reaseguradores extranjeros								
Meses anteriores	-	-	5.486	-	-	-	-	-
Julio - 2020	34.841	-	2.806	-	-	-	-	-
Agosto - 2020	37.760	11.425	14.549	-	-	-	-	-
Septiembre - 2020	322	484	7.209	-	-	-	-	-
Octubre - 2020	13.519	-	13.519	-	-	-	-	24.729
Noviembre - 2020	68.985	577.604	29.190	-	-	-	-	-
Diciembre - 2020	-	11.105	16.148	-	-	-	-	928
Enero - 2021	9.921	209.762	33.826	144.669	14	3.757	14	3.757
Febrero - 2021	15.096	3.742.038	1.285.257	1.961.787	5.556	1.192	5.556	1.192
Marzo - 2021	-	-	-	-	-	-	-	-
Abril - 2021	-	-	-	-	-	-	-	-
Mayo - 2021	-	-	-	-	-	-	-	-
Meses posteriores	-	-	-	-	-	-	-	-
Total saldos adeudados	180.444	4.552.418	1.407.990	2.106.456	5.570	30.606	5.570	30.606
Deterioro siniestros por cobrar a reaseguradores extranjeros	-	-	-	-	-	-	-	-
Siniestros por cobrar a reaseguradores extranjeros	180.444	4.552.418	1.402.504	2.106.456	5.570	30.606	5.570	30.606

17.3 Sinistros por cobrar a reaseguradores - Reaseguradores extranjeros

Sinistros por cobrar a reaseguradores extranjeros

Nombre corredor reaseguros extranjero	AON UK LIMITED	AON UK LIMITED	AON UK LIMITED	AON UK LIMITED	AON UK LIMITED	AON UK LIMITED	ARTHUR J. GALLAGHER	CHUBB EUROPEAN GROUP SE
Código corredor reaseguros	C-016	C-016	C-016	C-016	C-016	C-016	C-258	NRE06820190015
Tipo de relación	NR	NR	NR	NR	NR	NR	NR	R
País del corredor	GBR: United Kingdom (the)	GBR: United Kingdom (the)	GBR: United Kingdom (the)	GBR: United Kingdom (the)	GBR: United Kingdom (the)	GBR: United Kingdom (the)	CHL: Chile	
Nombre reasegurador extranjero	LLOYD'S SYNDICATE 0033 (HSOXC SYNDICATES LIMITED)	LLOYD'S SYNDICATE 444 (CANOPHIS MANAGING AGENTS LIMITED)	LLOYD'S SYNDICATE 447 (LIBERTY MANAGING AGENCY LTD)	LLOYD'S SYNDICATE 444 (CANOPHIS MANAGING AGENTS LIMITED)	LLOYD'S SYNDICATE 199 (STARR MANAGING AGENTS LIMITED)	LLOYD'S SYNDICATE 199 (STARR MANAGING AGENTS LIMITED)	MITSUI SUMITOMO INSURANCE COMPANY, LIMITED	CHUBB EUROPEAN GROUP SE
Código de identificación reasegurador	NRE14920170026	NRE14920170110	NRE14920170110	NRE14920170109	NRE14920170067	NRE14920170067	NRE09620170002	NRE06820190015
Tipo de relación con reasegurador extranjero	NR	NR	NR	NR	NR	NR	NR	R
País del reasegurador	GBR: United Kingdom (the)	GBR: United Kingdom (the)	GBR: United Kingdom (the)	GBR: United Kingdom (the)	GBR: United Kingdom (the)	GBR: United Kingdom (the)	JPN: Japan	FRA: France
Clasificación de riesgo reasegurador extranjero								
Código clasificador de riesgo 1 reasegurador extranjero	FR	FR	FR	FR	FR	FR	AMB	AMB
Código clasificador de riesgo 2 reasegurador extranjero	AMB	AMB	AMB	AMB	AMB	AMB	SP	SP
Clasificación de riesgo 1 reasegurador extranjero	AA-	AA-	AA-	AA-	AA-	AA-	A+	A++
Clasificación de riesgo 2 reasegurador extranjero	A	A	A	A	A	A	A+	AA
Fecha clasificación 1 reasegurador extranjero	2020-04-02	2020-04-02	2020-04-02	2020-04-02	2020-04-02	2020-04-02	2020-06-12	2020-12-17
Fecha clasificación 2 reasegurador extranjero	2020-07-15	2020-07-15	2020-07-15	2020-07-15	2020-07-15	2020-07-15	2020-04-24	2020-01-24
Saldos adeudados siniestros por cobrar a reaseguradores extranjeros								
Meses anteriores	5.583	-	-	-	-	-	-	-
Julio - 2020	-	-	-	-	-	-	-	-
Agosto - 2020	4.257	-	-	-	-	-	-	4.182
Septiembre - 2020	61	-	-	-	-	-	63.779	-
Octubre - 2020	14.988	-	-	-	-	-	3.762	-
Noviembre - 2020	-	-	-	-	-	-	-	-
Diciembre - 2020	641	-	-	-	-	-	-	-
Enero - 2021	16	2.567	121.531	-	-	-	21	-
Febrero - 2021	3.129	637	13.825	262	262	262	-	2.741
Marzo - 2021	-	-	-	-	-	-	-	-
Abril - 2021	-	-	-	-	-	-	-	-
Mayo - 2021	-	-	-	-	-	-	-	-
Meses posteriores	-	-	-	-	-	-	-	-
Total saldos adeudados	28.675	3.204	135.356	262	262	262	67.562	6.923
Deterioro siniestros por cobrar a reaseguradores extranjeros	5.583	-	-	-	-	-	-	-
Sinistros por cobrar a reaseguradores extranjeros	23.092	3.204	135.356	262	262	262	67.562	6.923

17.3 Siniestros por cobrar a reaseguradores - Reaseguradores extranjeros

Siniestros por cobrar a reaseguradores extranjeros

Nombre corredor reaseguros extranjero	CHUBB INA OVERSEAS INSURANCE COMPANY LTD.	CHUBB TEMPEST REINSURANCE LTD.	CONO SUR RE	CONO SUR RE	CONO SUR RE	CONO SUR RE	CONO SUR RE	CONO SUR RE	CONO SUR RE
Código corredor reaseguros	NRE0210180028	NRE0210170009	C-231	C-231	C-231	C-231	C-231	C-231	C-028
Tipo de relación	R	R	NR	NR	NR	NR	NR	NR	NR
País del corredor			CHL: Chile	CHL: Chile	CHL: Chile	CHL: Chile	CHL: Chile	CHL: Chile	CHL: Chile
Nombre reasegurador extranjero	CHUBB INA OVERSEAS INSURANCE COMPANY LTD.	CHUBB TEMPEST REINSURANCE LTD.	LIBERTY MUTUAL INSURANCE COMPANY	HANNOVER RÜCK SE	LLOYDS SINAGATE (ASIA PACIFIC) MARINE ALLIAN SINAGATES LTD)	LLOYDS SINAGATE (ASIA PACIFIC) MARINE ALLIAN SINAGATES LTD)	LLOYDS SINAGATE (ASIA PACIFIC) MARINE ALLIAN SINAGATES LTD)	LLOYDS SINAGATE (ASIA PACIFIC) MARINE ALLIAN SINAGATES LTD)	LLOYDS SINAGATE (ASIA PACIFIC) MARINE ALLIAN SINAGATES LTD)
Código de identificación reasegurador	NRE0210180028	NRE0210170009	NRE06220170034	NRE00320170004	NREH4920170035	NREH4920170035	NREH4920170035	NREH4920170035	NREH4920170074
Tipo de relación con reasegurador extranjero	R	R	NR	NR	NR	NR	NR	NR	NR
País del reasegurador	BMU: Bermuda	BMU: Bermuda	USA: United States (the)	DEU: Germany	GBR: United Kingdom (the)	GBR: United Kingdom (the)	GBR: United Kingdom (the)	GBR: United Kingdom (the)	GBR: United Kingdom (the)

Clasificación de riesgo reasegurador extranjero

Código clasificador de riesgo 1 reasegurador extranjero	FR	AMB	AMB	AMB	AMB	FR	FR
Código clasificador de riesgo 2 reasegurador extranjero <td>SP</td> <td>FR</td> <td>FR</td> <td>FR</td> <td>FR</td> <td>FR</td> <td>FR</td>	SP	FR	FR	FR	FR	FR	FR
Clasificación de riesgo 1 reasegurador extranjero <td>AA</td> <td>A++</td> <td>A</td> <td>A+</td> <td>AA-</td> <td>AA-</td> <td>AA-</td>	AA	A++	A	A+	AA-	AA-	AA-
Clasificación de riesgo 2 reasegurador extranjero <td>AA-</td> <td>AA</td> <td>A-</td> <td>AA-</td> <td>A</td> <td>A</td> <td>A</td>	AA-	AA	A-	AA-	A	A	A
Fecha clasificación 1 reasegurador extranjero	2020-04-03	2020-12-17	2020-06-26	2020-12-23	2020-04-02	2020-04-02	2020-04-02
Fecha clasificación 2 reasegurador extranjero	2020-01-24	2020-04-03	2020-05-13	2020-09-04	2020-07-15	2020-07-15	2020-07-15

Saldos adeudados siniestros por cobrar a reaseguradores extranjeros

Meses anteriores	-	-	-	-	-	-	-	-	-
Julio - 2020	-	-	-	-	30.721	-	-	-	-
Agosto - 2020	-	-	-	-	-	-	-	-	-
Septiembre - 2020	-	-	-	-	768	-	-	-	-
Octubre - 2020	-	-	-	-	41	-	-	-	-
Noviembre - 2020	149.958	1.086.596	-	-	435	-	-	-	-
Diciembre - 2020	2.707	4.245.374	-	-	-	-	-	-	-
Enero - 2021	68.928	718.033	1.564	1.413	-	-	-	-	228.604
Febrero - 2021	2.757.221	3.252.125	-	-	-	-	-	-	135.601
Marzo - 2021	-	-	-	-	-	-	-	-	-
Abril - 2021	-	-	-	-	-	-	-	-	-
Mayo - 2021	-	-	-	-	-	-	-	-	-
Meses posteriores	-	-	-	-	-	-	-	-	-
Total saldos adeudados	2.978.814	9.302.128	1.564	1.413	31.965	364.205	31.965	364.205	364.205
Deterioro siniestros por cobrar a reaseguradores extranjeros	-	-	-	-	-	-	-	-	-
Siniestros por cobrar a reaseguradores extranjeros	2.978.814	9.302.128	1.564	1.413	31.965	364.205	31.965	364.205	364.205

17.3 Sinistros por cobrar a reaseguradores - Reaseguradores extranjeros

Sinistros por cobrar a reaseguradores extranjeros

Nombre corredor reaseguros extranjero	GUY CARPENTER & COMPANY CORREDORES DE REASEGUROS LIMITADA	GUY CARPENTER & COMPANY CORREDORES DE REASEGUROS LIMITADA	GUY CARPENTER & COMPANY CORREDORES DE REASEGUROS LIMITADA	GUY CARPENTER & COMPANY CORREDORES DE REASEGUROS LIMITADA	LLOYD'S SYNDICATE 1919 (STARR MANAGING AGENTS LIMITED)	PRICE FORBES CHILE S.A.	PRICE FORBES CHILE S.A.
Código corredor reaseguros	C-028	C-028	C-028	C-028	NRE14920170067	C-221	C-221
Tipo de relación	NR	NR	NR	NR	NR	NR	NR
País del corredor	CHL: Chile	CHL: Chile	CHL: Chile	CHL: Chile	-	CHL: Chile	CHL: Chile
Nombre reasegurador extranjero	MÜNCHENER REKUNVERSICHERUNGS- GESELLSCHAFT IN MÜNCHEN (MUNICH REINSURANCE COMPANY)	SWISS RE CORPORATE SOLUTIONS LTD	LLOYD'S SYNDICATE 1919 (STARR MANAGING AGENTS LIMITED)	LLOYD'S SYNDICATE 1919 (STARR MANAGING AGENTS LIMITED)	LLOYD'S SYNDICATE 1919 (STARR MANAGING AGENTS LIMITED)	ALLIANZ SE	LLOYD'S SYNDICATE 1084 (CHAUBER SYNDICATES LIMITED)
Código de identificación reasegurador	NRE00320170008	NRE17620170007	NRE14920170067	NRE14920170067	NRE00320170002	NRE14920170044	NRE14920170044
Tipo de relación con reasegurador extranjero	NR	NR	NR	NR	NR	NR	NR
País del reasegurador	DEU: Germany	CHE: Switzerland	GBR: United Kingdom (the)	GBR: United Kingdom (the)	DEU: Germany	GBR: United Kingdom (the)	GBR: United Kingdom (the)
Clasificación de riesgo reasegurador extranjero							
Código clasificador de riesgo 1 reasegurador extranjero	AMB	AMB	FR	FR	FR	FR	FR
Código clasificador de riesgo 2 reasegurador extranjero	SP	SP	AMB	AMB	AMB	AMB	AMB
Clasificación de riesgo 1 reasegurador extranjero	A+	A+	AA-	AA-	AA-	AA-	AA-
Clasificación de riesgo 2 reasegurador extranjero	AA-	AA-	A	A	A	A+	A
Fecha clasificación 1 reasegurador extranjero	2020-07-17	2020-07-17	2020-04-02	2020-04-02	2020-09-10	2020-04-02	2020-04-02
Fecha clasificación 2 reasegurador extranjero	2020-05-29	2020-05-07	2020-07-15	2020-07-15	2020-09-15	2020-07-15	2020-07-15

Saldos adeudados siniestros por cobrar a reaseguradores extranjeros

Meses anteriores	-	-	-	-	-	-	-
Julio - 2020	391	-	-	-	-	-	-
Agosto - 2020	-	-	-	-	-	-	-
Septiembre - 2020	55.636	-	-	-	-	-	-
Octubre - 2020	8.711	-	-	-	-	-	-
Noviembre - 2020	228.990	455	-	-	10.799	-	-
Diciembre - 2020	116	9.216	-	-	22.813	-	-
Enero - 2021	24.923	130.615	-	134	-	-	84
Febrero - 2021	67.775	20.433	5	-	111.922	-	97.727
Marzo - 2021	-	-	-	-	-	-	-
Abril - 2021	-	-	-	-	-	-	-
Mayo - 2021	-	-	-	-	-	-	-
Meses posteriores	-	-	-	-	-	-	-
Total saldos adeudados	386.542	160.719	5	134	145.534	97.811	97.811
Deterioro siniestros por cobrar a reaseguradores extranjeros	-	-	-	-	-	-	-
Siniestros por cobrar a reaseguradores extranjeros	386.542	160.719	5	134	145.534	97.811	97.811

17.3 Sinistros por cobrar a reaseguradores - Reaseguradores extranjeros

Sinistros por cobrar a reaseguradores extranjeros

Nombre corredor reaseguros extranjero	PRICE FORBES CHILE S.A.	RSG CHILE	RSG CHILE	RSG CHILE	SWISS RE CORPORATE SOLUTIONS LTD	THB CHILE CORREDORES DE REASEGUROS S.A	THB CHILE CORREDORES DE REASEGUROS S.A
Código corredor reaseguros	C-221	C-229	C-229	C-229	NREI7620170007	C-237	C-237
Tipo de relación	NR	NR	NR	NR	NR	NR	NR
País del corredor	CHL: Chile	CHL: Chile	CHL: Chile	CHL: Chile		CHL: Chile	CHL: Chile
Nombre reasegurador extranjero	MÜNCHNER RÜCKVERSICHERUNGS-ANSTALT GESELLSCHAFT IN MÜNCHEN (MUNICH REINSURANCE COMPANY)	LIBERTY MUTUAL INSURANCE COMPANY	LIBERTY MUTUAL INSURANCE COMPANY	LIBERTY MUTUAL INSURANCE COMPANY	SWISS RE CORPORATE SOLUTIONS LTD	LIBERTY MUTUAL INSURANCE COMPANY	LLOYDS SYNDICATE 1084 (GAUCER SYNDICATES LIMITED)
Código de identificación reasegurador	NRE00320170008	NRE06220170034	NRE06220170034	NRE14920170074	NREI7620170007	NRE06220170034	NRE14920170044
Tipo de relación con reasegurador extranjero	NR	NR	NR	NR	NR	NR	NR
País del reasegurador	DEU: Germany	USA: United States (the)	USA: United States (the)	GBR: United Kingdom (the)	CHE: Switzerland	USA: United States (the)	GBR: United Kingdom (the)
Clasificación de riesgo reasegurador extranjero							
Código clasificador de riesgo 1 reasegurador extranjero	AMB	AMB	AMB	FR	AMB	AMB	FR
Código clasificador de riesgo 2 reasegurador extranjero	SP	FR	FR	AMB	SP	FR	AMB
Clasificación de riesgo 1 reasegurador extranjero	A+	A	A	AA	A+	A	AA
Clasificación de riesgo 2 reasegurador extranjero	AA-	A-	A-	A	AA-	A-	A
Fecha clasificación 1 reasegurador extranjero	2020-07-17	2020-06-26	2020-06-26	2020-04-02	2020-07-17	2020-06-26	2020-04-02
Fecha clasificación 2 reasegurador extranjero	2020-05-29	2020-05-13	2020-05-13	2020-07-15	2020-05-07	2020-05-13	2020-07-15
Saldos adeudados siniestros por cobrar a reaseguradores extranjeros							
Meses anteriores	-	9.002	9.002	25.209	-	-	-
Julio - 2020	-	-	-	-	-	71.484	-
Agosto - 2020	-	-	-	-	-	2.742	4.230
Septiembre - 2020	-	-	-	-	-	-	-
Octubre - 2020	-	-	-	-	-	-	3.325
Noviembre - 2020	-	-	-	-	-	-	6.633
Diciembre - 2020	-	-	-	-	-	-	-
Enero - 2021	5.679	-	-	-	10.938	-	-
Febrero - 2021	1.752	-	-	-	1.319	-	-
Marzo - 2021	-	-	-	-	-	-	-
Abril - 2021	-	-	-	-	-	-	-
Mayo - 2021	-	-	-	-	-	-	-
Meses posteriores	-	-	-	-	-	-	-
Total saldos adeudados	7.431	9.002	9.002	25.209	12.257	74.226	14.188
Deterioro siniestros por cobrar a reaseguradores extranjeros	-	-	-	-	-	-	-
Sinistros por cobrar a reaseguradores extranjeros	7.431	9.002	9.002	25.209	12.257	74.226	14.188

17.3 Sinistros por cobrar a reaseguradores - Reaseguradores extranjeros

Sinistros por cobrar a reaseguradores extranjeros

		WILLIS REASEGUROS	WILLIS REASEGUROS	WILLIS REASEGUROS	WILLIS REASEGUROS	WILLIS REASEGUROS	WILLIS REASEGUROS	WILLIS REASEGUROS	Total
Nombre corredor reaseguros extranjero		C-031	C-031	C-031	C-031	C-031	C-031	C-031	
Código corredor reaseguros		NR	NR	NR	NR	NR	NR	NR	
Tipo de relación		CHL: Chile	CHL: Chile	CHL: Chile	CHL: Chile	CHL: Chile	CHL: Chile	CHL: Chile	
País del corredor		HANNOVER RÜCKSE	MÜNCHENER RÜCKVERSICHERUNGS-GESELLSCHAFT AKTIENGESELLSCHAFT IN MÜNCHEN (MUNICH REINSURANCE COMPANY)	SWISS REINSURANCE AMERICA CORPORATION	ALLIANCE				
Nombre reasegurador extranjero		NRE00320170004	NRE00320170008	NRE06220170051	NRE00320170002				
Código de identificación reasegurador		NR	NR	NR	NR				
Tipo de relación con reasegurador extranjero		DEU: Germany	DEU: Germany	USA: United States (the)	DEU: Germany				
País del reasegurador									
Clasificación de riesgo reasegurador extranjero									
Código clasificador de riesgo 1 reasegurador extranjero		AMB	AMB	AMB	FR				
Código clasificador de riesgo 2 reasegurador extranjero		FR	SP	SP	AMB				
Clasificación de riesgo 1 reasegurador extranjero		A+	A+	A+	AA				
Clasificación de riesgo 2 reasegurador extranjero		AA-	AA-	AA-	A+				
Fecha clasificación 1 reasegurador extranjero		2020-12-23	2020-07-17	2020-07-17	2020-09-10				
Fecha clasificación 2 reasegurador extranjero		2020-09-04	2020-05-29	2020-10-19	2020-09-15				
Saldos adeudados siniestros por cobrar a reaseguradores extranjeros									
Meses anteriores		41.512	-	516.989	-	603.781			
Julio - 2020		339	-	43.871	-	184.453			
Agosto - 2020		10.038	-	436	-	89.619			
Septiembre - 2020		3.458	-	533	-	132.250			
Octubre - 2020		3.724	-	2.671	-	88.989			
Noviembre - 2020		849	3.114	930	-	2.164.538			
Diciembre - 2020		3.195	-	-	80.918	4.393.161			
Enero - 2021		21.741	-	433	-	1.717.432			
Febrero - 2021		-	-	33	-	13.477.433			
Marzo - 2021		-	-	-	-	-			
Abril - 2021		-	-	-	-	-			
Mayo - 2021		-	-	-	-	-			
Meses posteriores		-	-	-	-	-			
Total saldos adeudados		63.115	3.114	565.896	80.918	22.851.656			
Deterioro siniestros por cobrar a reaseguradores extranjeros		41.512	-	516.989	-	603.781			
Siniestros por cobrar a reaseguradores extranjeros		21.603	3.114	48.907	80.918	22.247.875			

17.3 Siniestros por cobrar a reaseguradores

Siniestros por cobrar a reaseguradores	Total
Siniestros por cobrar a reaseguradores nacionales	-
Siniestros por cobrar a reaseguradores extranjeros	22.247.875
Siniestros por cobrar a reaseguradores	22.247.875

17.4 Siniestros por cobrar reaseguradores cedidos

Siniestros por cobrar reaseguradores cedidos

Nombre corredor reaseguros extranjero	AON BENFIELD	AON BENFIELD	AON BENFIELD	AON BENFIELD
Código corredor reaseguros	C-022	C-022	C-022	C-022
Tipo de relación	NR	NR	NR	NR
País del corredor	CHL: Chile	CHL: Chile	CHL: Chile	CHL: Chile
Nombre del reasegurador extranjeros	LLOYD'S SYNDICATE 1084 (CHAUCER SYNDICATES LIMITED)	LLOYD'S SYNDICATE 1919 (STARR MANAGING AGENTS LIMITED)	LLOYD'S SYNDICATE 2003 (CATLIN UNDERWRITING AGENCIES LIMITED)	LLOYD'S SYNDICATE 2003 (CATLIN UNDERWRITING AGENCIES LIMITED)
Código de identificación reasegurador	NREI4920170044	NREI4920170067	NREI4920170004	NREI4920170075
Tipo de relación	NR	NR	NR	NR
País del reasegurador	GBR: United Kingdom (the)	GBR: United Kingdom (the)	DEU: Germany	GBR: United Kingdom (the)
Código clasificador de riesgo C1	FR	FR	AMB	FR
Código clasificador de riesgo C2	AMB	AMB	FR	AMB
Clasificación de riesgo C1	AA-	AA-	A+	AA-
Clasificación de riesgo C2	A	A	AA-	A
Fecha clasificación C1	02-04-20	02-04-20	23-12-20	02-04-20
Fecha clasificación C2	15-07-20	15-07-20	04-09-20	15-07-20
Siniestros por cobrar reaseguradores extranjeros cedidos	4.158.604	52.980	15.827.498	1.972.764

17.4 Siniestros por cobrar reaseguradores cedidos

Siniestros por cobrar reaseguradores cedidos

Nombre corredor reaseguros extranjero	AON BENFIELD	AON UK LIMITED	AON UK LIMITED	AON UK LIMITED	AON UK LIMITED
Código corredor reaseguros	C-022	C-016	C-016	C-016	C-016
Tipo de relación	NR	NR	NR	NR	NR
País del corredor	CHL: Chile	GBR: United Kingdom (the)	GBR: United Kingdom (the)	GBR: United Kingdom (the)	GBR: United Kingdom (the)
Nombre del reasegurador extranjeros	LLOYD'S SYNDICATE 5555 (QBE UNDERWRITING LIMITED)	LLOYD'S SYNDICATE 0033 (HISCOX SYNDICATES LIMITED)	LLOYD'S SYNDICATE 1919 (STARR MANAGING AGENTS LIMITED)	LLOYD'S SYNDICATE 2003 (CATLIN UNDERWRITING AGENCIES LIMITED)	LLOYD'S SYNDICATE 2003 (CATLIN UNDERWRITING AGENCIES LIMITED)
Código de identificación reasegurador	NREI4920170115	NREI4920170026	NREI4920170067	NREI4920170075	NREI4920170075
Tipo de relación	NR	NR	NR	NR	NR
País del reasegurador	GBR: United Kingdom (the)	GBR: United Kingdom (the)	GBR: United Kingdom (the)	GBR: United Kingdom (the)	GBR: United Kingdom (the)
Código clasificador de riesgo C1	FR	FR	FR	FR	FR
Código clasificador de riesgo C2	AMB	AMB	AMB	AMB	AMB
Clasificación de riesgo C1	AA-	AA-	AA-	AA-	AA-
Clasificación de riesgo C2	A	A	A	A	A
Fecha clasificación C1	02-04-20	02-04-20	02-04-20	02-04-20	02-04-20
Fecha clasificación C2	15-07-20	15-07-20	15-07-20	15-07-20	15-07-20
Siniestros por cobrar reaseguradores extranjeros cedidos	5.643.185	794.084	6.218	588.309	588.309

17.4 Siniestros por cobrar reaseguradores cedidos

Siniestros por cobrar reaseguradores cedidos

Nombre corredor reaseguros extranjero	AON UK LIMITED	ARTHUR J. GALLAGHER		CONO SUR RE
Código corredor reaseguros	C-016	C-258		C-231
Tipo de relación	NR	NR		NR
País del corredor	GBR: United Kingdom (the)	CHL: Chile		CHL: Chile
Nombre del reasegurador extranjeros	LLOYD'S SYNDICATE 4444 (CANOPIUS MANAGING AGENTS LIMITED)	MITSUI SUMITOMO INSURANCE COMPANY, LIMITED	CHUBB TEMPEST REINSURANCE LTD.	LLOYD'S SYNDICATE 1084 (CHAUCER SYNDICATES LIMITED)
Código de identificación reasegurador	NRE14920170109	NRE09620170002	NRE02120170009	NRE14920170044
Tipo de relación	NR	NR	R	NR
País del reasegurador	GBR: United Kingdom (the)	JPN: Japan	BMU: Bermuda	GBR: United Kingdom (the)
Código clasificador de riesgo C1	FR	AMB	AMB	FR
Código clasificador de riesgo C2	AMB	SP	FR	AMB
Clasificación de riesgo C1	AA-	A+	A++	AA-
Clasificación de riesgo C2	A	A+	AA	A
Fecha clasificación C1	02-04-20	12-06-20	17-12-20	02-04-20
Fecha clasificación C2	15-07-20	24-04-20	03-04-20	15-07-20
Siniestros por cobrar reaseguradores extranjeros cedidos	34.609	7.411	52.812.175	145.575

17.4 Simiistros por cobrar reaseguradores cedidos

Simiistros por cobrar reaseguradores cedidos

Nombre corredor reaseguros extranjero	CONO SUR RE	GUY CARPENTER & COMPANY CORREDORES DE REASEGUROS LIMITADA	GUY CARPENTER & COMPANY CORREDORES DE REASEGUROS LIMITADA	GUY CARPENTER & COMPANY CORREDORES DE REASEGUROS LIMITADA
Código corredor reaseguros	C-231	C-028	C-028	C-028
Tipo de relación	NR	NR	NR	NR
País del corredor	CHL: Chile	CHL: Chile	CHL: Chile	CHL: Chile
Nombre del reasegurador extranjeros	LIBERTY MUTUAL INSURANCE COMPANY	LLOYDS SYNDICATE 1084 (CHAUCER SYNDICATES LIMITED)	WESTPORT INSURANCE CORPORATION	MÜNCHENER RÜCKVERSICHERUNGS- GESELLSCHAFT AKTIENGESELLSCHAFT IN MÜNCHEN (MUNICH REINSURANCE COMPANY)
Código de identificación reasegurador	NRE06220170034	NRE14920170044	NRE06220170057	NRE00320170008
Tipo de relación	NR	NR	NR	NR
País del reasegurador	USA: United States (the)	GBR: United Kingdom (the)	USA: United States (the)	DEU: Germany
Código clasificador de riesgo C1	AMB	FR	AMB	AMB
Código clasificador de riesgo C2	FR	AMB	SP	SP
Clasificación de riesgo C1	A	AA-	A+	A+
Clasificación de riesgo C2	A-	A	AA-	AA-
Fecha clasificación C1	26-06-20	02-04-20	17-07-20	17-07-20
Fecha clasificación C2	13-05-20	15-07-20	07-05-20	29-05-20
Simiistros por cobrar reaseguradores extranjeros cedidos	483	1.677.138	4.308.420	5.543.845

17.4 Simiistros por cobrar reaseguradores cedidos

Simiistros por cobrar reaseguradores cedidos

Nombre corredor reaseguros extranjero	JLT CHILE CORREDORES DE REASEGUROS LIMITADA	PRICE FORBES CHILE S.A.	PRICE FORBES CHILE S.A.	PRICE FORBES CHILE S.A.
Código corredor reaseguros	C-246	C-221	C-221	C-221
Tipo de relación	NR	NR	NR	NR
País del corredor	CHL: Chile	CHL: Chile	CHL: Chile	CHL: Chile
Nombre del reasegurador extranjeros	WESTPORT INSURANCE CORPORATION	HDI GLOBAL SE	LLOYD'S SYNDICATE 2987 (BRIT SYNDICATES LIMITED)	MÜNCHENER RÜCKVERSICHERUNGSGESELLSCHAFT AKTIENGESELLSCHAFT IN MÜNCHEN (MUNICH REINSURANCE COMPANY)
Código de identificación reasegurador	NRE06220170057	NRE00320170006	NRE14920170094	NRE00320170008
Tipo de relación	NR	NR	NR	NR
País del reasegurador	USA: United States (the)	DEU: Germany	GBR: United Kingdom (the)	DEU: Germany
Código clasificador de riesgo C1	AMB	AMB	FR	AMB
Código clasificador de riesgo C2	SP	SP	AMB	SP
Clasificación de riesgo C1	A+	A	AA-	A+
Clasificación de riesgo C2	AA-	A+	A	AA-
Fecha clasificación C1	17-07-20	16-10-20	02-04-20	17-07-20
Fecha clasificación C2	07-05-20	28-08-19	15-07-20	29-05-20
Simiistros por cobrar reaseguradores extranjeros cedidos	70.753	166.022	6.592	35.656

17.4 Siniestros por cobrar reaseguradores cedidos

Siniestros por cobrar reaseguradores cedidos		Total
Nombre corredor reaseguros extranjero	WILLIS REASEGUROS	-
Código corredor reaseguros	C-031	-
Tipo de relación	NR	-
País del corredor	CHL: Chile	-
Nombre del reasegurador extranjeros	HANNOVER RÜCK SE	-
Código de identificación reasegurador	NRE00320170004	-
Tipo de relación	NR	-
País del reasegurador	DEU: Germany	-
Código clasificador de riesgo C1	AMB	-
Código clasificador de riesgo C2	FR	-
Clasificación de riesgo C1	A+	-
Clasificación de riesgo C2	AA-	-
Fecha clasificación C1	23-12-20	-
Fecha clasificación C2	04-09-20	-
Siniestros por cobrar reaseguradores extranjeros cedidos	75.115	93.927.436

17.4 Siniestros por cobrar reaseguradores cedidos

Resumen participación del reasegurador en la reserva riesgos en curso	Total
Participación del reasegurador en la reserva riesgos en curso nacionales	-
Participación del reasegurador en la reserva riesgos en curso extranjeros	93.927.436
Total	93.927.436

17.5 Participación del reasegurador extranjero en la reserva riesgos en curso

Simiembros por cobrar reaseguradores cedidos

Nombre corredor reaseguros extranjero	AON BENFIELD	AON BENFIELD	AON BENFIELD	AON BENFIELD	AON BENFIELD
Código corredor reaseguros	C-022	C-022	C-022	C-022	C-022
Tipo de relación	NR	NR	NR	NR	NR
País del corredor	CHL: Chile	CHL: Chile	CHL: Chile	CHL: Chile	CHL: Chile
Nombre del reasegurador extranjeros	LLOYD'S SYNDICATE 2003 (CATLIN UNDERWRITING AGENCIES LIMITED)	LLOYD'S SYNDICATE 1084 (CHAUCER SYNDICATES LIMITED)	HANNOVER RÜCK SE	LLOYD'S SYNDICATE 3000 (MARKEL SYNDICATE MANAGEMENT LIMITED)	
Código de identificación reasegurador	NREI4920170075	NREI4920170044	NRE00320170004	NREI4920170097	
Tipo de relación	NR	NR	NR	NR	NR
País del reasegurador	GBR: United Kingdom (the)	GBR: United Kingdom (the)	DEU: Germany	GBR: United Kingdom (the)	GBR: United Kingdom (the)
Código clasificador de riesgo C1	FR	FR	AMB	FR	FR
Código clasificador de riesgo C2	AMB	AMB	FR	AMB	AMB
Clasificación de riesgo C1	AA-	AA-	A+	AA-	AA-
Clasificación de riesgo C2	A	A	AA-	A	A
Fecha clasificación C1	02-04-20	02-04-20	23-12-20	02-04-20	02-04-20
Fecha clasificación C2	15-07-20	15-07-20	04-09-20	15-07-20	15-07-20
Saldo participación del reasegurador en la reserva riesgos en curso	531.190	764.104	1.913.039	764.104	345.980

17.5 Participación del reasegurador extranjero en la reserva riesgos en curso

Simiestros por cobrar reaseguradores cedidos

Nombre corredor reaseguros extranjero	AON UK LIMITED	AON UK LIMITED	AON UK LIMITED	AON UK LIMITED	AON UK LIMITED
Código corredor reaseguros	C-016	C-016	C-016	C-016	C-016
Tipo de relación	NR	NR	NR	NR	NR
País del corredor	GBR: United Kingdom (the)	GBR: United Kingdom (the)	GBR: United Kingdom (the)	GBR: United Kingdom (the)	GBR: United Kingdom (the)
Nombre del reasegurador extranjeros	HANNOVER RÜCK SE	LLOYD'S SYNDICATE 2012 (ARCH UNDERWRITING AT LLOYD'S LTD)	LLOYD'S SYNDICATE 2987 (BRIT SYNDICATES LIMITED)	LLOYD'S SYNDICATE 1274 (ANTARES MANAGING AGENCY LIMITED)	
Código de identificación reasegurador	NRE00320170004	NRE14920170078	NRE14920170094	NRE14920170053	
Tipo de relación	NR	NR	NR	NR	
País del reasegurador	DEU: Germany	GBR: United Kingdom (the)	GBR: United Kingdom (the)	GBR: United Kingdom (the)	
Código clasificador de riesgo C1	AMB	FR	FR	FR	
Código clasificador de riesgo C2	FR	AMB	AMB	AMB	
Clasificación de riesgo C1	A+	AA-	AA-	AA-	
Clasificación de riesgo C2	AA-	A	A	A	
Fecha clasificación C1	23-12-20	02-04-20	02-04-20	02-04-20	
Fecha clasificación C2	04-09-20	15-07-20	15-07-20	15-07-20	
Saldo participación del reasegurador en la reserva riesgos en curso	4.380.269	922.227	1.153.649	2.330.066	

17.5 Participación del reasegurador extranjero en la reserva riesgos en curso

Simiistros por cobrar reaseguradores cedidos

Nombre corredor reaseguros extranjero	ARTHUR J. GALLAGHER	CHUBB TEMPEST REINSURANCE LTD.	CONO SUR RE	GUY CARPENTER & COMPANY CORREDORES DE REASEGUROS LIMITADA
Código corredor reaseguros	C-258	R-220	C-231	C-028
Tipo de relación	NR	R	NR	NR
País del corredor	CHL: Chile	BMU: Bermuda	CHL: Chile	CHL: Chile
Nombre del reasegurador extranjeros	MAPFRE RE, COMPANIA DE REASEGUROS, S.A.	CHUBB TEMPEST REINSURANCE LTD.	XL INSURANCE COMPANY SE	LIBERTY MUTUAL INSURANCE COMPANY
Código de identificación reasegurador	NRE06120170002	NRE02120170009	NRE14920170144	NRE06220170034
Tipo de relación	NR	R	NR	NR
País del reasegurador	ESP: Spain	BMU: Bermuda	GBR: United Kingdom (the)	USA: United States (the)
Código clasificador de riesgo C1	AMB	AMB	SP	AMB
Código clasificador de riesgo C2	SP	FR	AMB	FR
Clasificación de riesgo C1	A	A++	AA-	A
Clasificación de riesgo C2	A+	AA	A+	A-
Fecha clasificación C1	21-10-20	17-12-20	16-03-20	26-06-20
Fecha clasificación C2	18-11-19	03-04-20	29-09-20	13-05-20
Saldo participación del reasegurador en la reserva riesgos en curso	250.542	55.301.399	219.195	4.650.821

17.5 Participación del reasegurador extranjero en la reserva riesgos en curso

Simiistros por cobrar reaseguradores cedidos

Nombre corredor reaseguros extranjero	GUY CARPENTER & COMPANY CORREDORES DE REASEGUROS LIMITADA	GUY CARPENTER & COMPANY CORREDORES DE REASEGUROS LIMITADA	JLT CHILE CORREDORES DE REASEGUROS LIMITADA	PRICE FORBES CHILE S.A.
Código corredor reaseguros	C-028	C-028	C-246	C-221
Tipo de relación	NR	NR	NR	NR
País del corredor	CHL: Chile	CHL: Chile	CHL: Chile	CHL: Chile
Nombre del reasegurador extranjeros	LLOYD'S SYNDICATE 1084 (CHAUCER SYNDICATES LIMITED)	LLOYD'S SYNDICATE 0033 (HISCOX SYNDICATES LIMITED)	ALLIANZ SE	LLOYD'S SYNDICATE 1084 (CHAUCER SYNDICATES LIMITED)
Código de identificación reasegurador	NREI4920170044	NREI4920170026	NRE00320170002	NREI4920170044
Tipo de relación	NR	NR	NR	NR
País del reasegurador	GBR: United Kingdom (the)	GBR: United Kingdom (the)	DEU: Germany	GBR: United Kingdom (the)
Código clasificador de riesgo C1	FR	FR	FR	FR
Código clasificador de riesgo C2	AMB	AMB	AMB	AMB
Clasificación de riesgo C1	AA-	AA-	AA	AA-
Clasificación de riesgo C2	A	A	A+	A
Fecha clasificación C1	02-04-20	02-04-20	10-09-20	02-04-20
Fecha clasificación C2	15-07-20	15-07-20	15-09-20	15-07-20
Saldo participación del reasegurador en la reserva riesgos en curso	441.944	578.897	135.394	28.602

17.5 Participación del reasegurador extranjero en la reserva riesgos en curso

Simiembros por cobrar reaseguradores cedidos

Nombre corredor reaseguros extranjero	PRICE FORBES CHILE S.A.	RSG CHILE	SWISS RE CORPORATE SOLUTIONS LTD	THB CHILE CORREDORES DE REASEGUROS S.A
Código corredor reaseguros	C-221	C-229	R-301	C-237
Tipo de relación	NR	NR	NR	NR
País del corredor	CHL: Chile	CHL: Chile	CHE: Switzerland	CHL: Chile
Nombre del reasegurador extranjeros	MÜNCHENER RÜCKVERSICHERUNGSGESELLSCHAFT AKTIENGESELLSCHAFT IN MÜNCHEN (MUNICH REINSURANCE COMPANY)	LLOYD'S SYNDICATE 1919 (STARR MANAGING AGENTS LIMITED)	SWISS RE CORPORATE SOLUTIONS LTD	HANNOVER RÜCK SE
Código de identificación reasegurador	NRE00320170008	NRE14920170067	NRE17620170007	NRE00320170004
Tipo de relación	NR	NR	NR	NR
País del reasegurador	DEU: Germany	GBR: United Kingdom (the)	CHE: Switzerland	DEU: Germany
Código clasificador de riesgo C1	AMB	FR	AMB	AMB
Código clasificador de riesgo C2	SP	AMB	SP	FR
Clasificación de riesgo C1	A+	AA-	A+	A+
Clasificación de riesgo C2	AA-	A	AA-	AA-
Fecha clasificación C1	17-07-20	02-04-20	17-07-20	23-12-20
Fecha clasificación C2	29-05-20	15-07-20	07-05-20	04-09-20
Saldo participación del reasegurador en la reserva riesgos en curso	212.005	242.568	710.993	60.934

17.5 Participación del reasegurador extranjero en la reserva riesgos en curso

Simiistros por cobrar reaseguradores cedidos

Total

Nombre corredor reaseguros extranjero	WILLIS REASEGUROS	WILLIS REASEGUROS	WILLIS REASEGUROS	-
Código corredor reaseguros	C-031	C-031	C-031	-
Tipo de relación	NR	NR	NR	-
País del corredor	CHL: Chile	CHL: Chile	CHL: Chile	-
Nombre del reasegurador extranjeros	HANNOVER RÜCK SE	SWISS REINSURANCE AMERICA CORPORATION	MÜNCHENER RÜCKVERSICHERUNGSGESELLSCHAFT AKTIENGESELLSCHAFT IN MÜNCHEN (MUNICH REINSURANCE COMPANY)	-
Código de identificación reasegurador	NRE00320170004	NRE06220170051	NRE00320170008	-
Tipo de relación	NR	NR	NR	-
País del reasegurador	DEU: Germany	USA: United States (the)	DEU: Germany	-
Código clasificador de riesgo C1	AMB	AMB	AMB	-
Código clasificador de riesgo C2	FR	SP	SP	-
Clasificación de riesgo C1	A+	A+	A+	-
Clasificación de riesgo C2	AA-	AA-	AA-	-
Fecha clasificación C1	23-12-20	17-07-20	17-07-20	-
Fecha clasificación C2	04-09-20	19-10-20	29-05-20	-
Saldo participación del reasegurador en la reserva riesgos en curso	122.613	68.672	122.967	75.488.070

17.5 Participación del reasegurador extranjero en la reserva riesgos en curso

Resumen participación del reasegurador en la reserva riesgos en curso	Total
Participación del reasegurador en la reserva riesgos en curso nacionales	-
Participación del reasegurador en la reserva riesgos en curso extranjeros	75.488.070
Total	75.488.070

Nota 18

Deudores por Operaciones de Coaseguro

18.1 Saldos adeudados por Coaseguro

Concepto	Saldos con empresas relacionadas	Saldos con Terceros	Total
Primas por Cobrar de Coaseguros (+)	-	4.324.182	4.324.182
Siniestros por Cobrar Coaseguradores	-	2.094.877	2.094.877
Siniestros por cobrar por operaciones de coaseguros vencidos	-	896.617	896.617
Siniestros por cobrar por operaciones de coaseguros no vencidos	-	1.198.260	1.198.260
Deterioro (-)	-	1.439.317	1.439.317
Total (=)	-	4.979.742	4.979.742
Activos corrientes	-	4.979.742	4.979.742
Activos no corrientes	-	-	-

18.2 Evolución de deterioro por Coaseguro

Cuadro de evolución del deterioro	Primas por cobrar de coaseguros	Siniestros por cobrar por operaciones de coaseguro	Total Deterioro
Saldo inicial al 01/01 (-)	728.640	476.128	1.204.768
Disminución y aumento de la provisión por deterioro (-/+)	(185.940)	420.489	234.549
Recupero de cuentas por cobrar de coaseguro (+)	-	-	-
Castigo de cuentas por cobrar de coaseguro (+)	-	-	-
Variación por efecto de tipo de cambio (-/+)	-	-	-
Total (=)	542.700	896.617	1.439.317

Nota 19

Participación del reaseguro en las reservas técnicas (activo) y reservas técnicas (pasivo)

Reservas para seguros generales	Directo	Aceptado	Total pasivo por reserva	Participación del reasegurador en la reserva	Deterioro	Total participación del reaseguro en las reservas técnicas
Reserva de Riesgo en Curso	115.877.582	6.384.248	122.261.830	75.488.070	-	75.488.070
Reserva de Sinistros	108.525.179	61.636	108.586.815	93.927.436	-	93.927.436
Liquidados y no pagados	1.609.774	-	1.609.774	-	-	-
Liquidados y controvertidos por el asegurado	-	-	-	-	-	-
En proceso de Liquidación	99.054.288	61.636	99.115.924	88.798.596	-	88.798.596
Sinistros reportados	99.054.288	61.636	99.115.924	88.798.596	-	88.798.596
Sinistros detectados y no reportados	-	-	-	-	-	-
Ocurridos y no reportados	7.861.117	-	7.861.117	5.128.840	-	5.128.840
Reserva Catastrófica de Terremoto	1.564.090	-	1.564.090	-	-	-
Reserva de insuficiencia de primas	-	-	-	(2)	-	(2)
Otras reservas técnicas	-	-	-	-	-	-
Total	225.966.851	6.445.884	232.412.735	169.415.504	-	169.415.504

Nota 20

Intangible

20.1 Goodwill

A la fecha de cierre de los presentes Estados Financieros, la Compañía no posee este tipo de operación.

20.2 Activos intangibles distintos al Goodwill

Las vidas útiles para los intangibles esta definida como finitas. El método de amortización ha sido calculado de acuerdo con el método de amortización lineal, considerando una vida útil según la duración del contrato.

Conceptos	Valor Inicial al 01 de Enero de 2020	Adiciones del periodo	Monto amortización del período	Saldo al 31 de Diciembre de 2019
Acceso Preferente Falabella	574.034	211.030	421.725	363.339
Sotware de Confianza Dollar	120.583	-	120.583	-
Contrato Up-Front	84.525.741	-	5.863.057	78.662.684
Total	85.220.358	211.030	6.405.365	79.026.023

Nota 21
Impuestos por Cobrar

21.1 Cuentas por cobrar por impuesto corriente

Concepto	M\$
Pagos Provisionales mensuales	249.927
PPUA por pérdidas acumuladas Artículo N°31 inciso 3	-
Créditos por gastos por capacitación	-
Remanente de Crédito	973.173
Creditos por adquisición de activos fijos	-
Impuesto renta por cobrar	-
Otros	29.499
Total	1.252.599

21.2 Activos por impuestos diferidos

De acuerdo a las disposiciones legales vigentes, al 31 de Diciembre de 2020 la Sociedad no ha registrado provisión por impuesto a la renta de primera categoría, por presentar pérdidas tributarias ascendentes a M\$ 495.669.-

La Sociedad reconoce contablemente el efecto de los impuestos diferidos que se originan por las diferencias temporales al cierre de cada ejercicio, según se indica en nota 21.2.2.

21.2.1 Efecto de impuestos diferidos en patrimonio

A la fecha de cierre de los presentes Estados Financieros, la Compañía no posee conceptos que tengan efectos en impuestos diferidos.

21.2 .2 Efecto de impuestos diferidos en el resultado

Concepto	Activos	Pasivos	Neto
Deterioro Cuentas Incobrables	2.781.468	-	2.781.468
Deterioro Deudores por Reaseguro	405.107	-	405.107
Deterioro Instrumentos de renta fija	-	-	-
Deterioro Mutuos Hipotecarios	-	-	-
Deterioro Bienes raíces	-	-	-
Deterioro Intangible	-	-	-
Deterioro Contratos de Leasing	-	-	-
Deterioro Prestamos otorgados	-	-	-
Valorización acciones	-	-	-
Valorización Fondos de Inversión	-	-	-
Valorización Fondos Mutuos	-	-	-
Valorización Inversión Extranjera	-	-	-
Valorización Operaciones de Cobertura de Riesgo Financiero	-	-	-
Valorización Pactos	-	-	-
Prov. Remuneraciones	-	-	-
Prov. Gratificaciones	299.033	-	299.033
Prov. DEF	-	-	-
Provisión Vacaciones	267.154	-	267.154
Prov. Indemnización Años de Servicio	-	-	-
Gastos Anticipados	-	-	-
Gastos Activados	-	-	-
Pérdidas Tributarias	-	-	-
Otros	882.890	-	882.890
Total	4.635.652	-	4.635.652

Nota 22
Otros Activos

22.1 Deudas del personal

Concepto	M\$
Anticipos y Prestamos al Personal	234.514
Total	234.514

22.2 Cuentas por cobrar intermediarios

A la fecha de cierre de los presentes Estados Financieros, la Compañía no posee este tipo de operación.

Concepto	M\$
Cuentas por cobrar intermediarios	-
Total	-

22.3 Gastos anticipados

Al 31 de Diciembre de 2020 el concepto Gastos Anticipados se detallan:

	M\$
Garantías de Arriendos	11.838
Total	11.838

22.4 Otros activos

Al 31 de Diciembre del 2020 el concepto Otros Activos se detallan:

	M\$
Valores a Rendir	8.499
Boletas de Garantías	393.911
Garantía Administración de Siniestro	290.837
Cheque Protestados	972.966
Anticipo de Proveedores	1.662.713
Aplicación IFRS 16	467.104
Post Venta y Retención Cliente	1.342.655
Otros	164.721
Total	5.303.406

22.5 Activos pro derecho de uso y obligaciones por contratos en arriendo

- a) Activo por derecho a usar bienes en arrendamiento. De acuerdo con lo indicados Nota 4 “Cambia Contables”, no se presentan saldos comparativos al 31 de diciembre de 2018, debido a que se aplicó el enfoque “prospectivo modificado” para efectos de la adopción.
- b) La compañía posee principalmente contratos de arriendo por sus sucursales. La composición del rubro al 31 de diciembre de 2020, es la siguiente:

	Años de vida útil	Años de vida útil remanente promedio	Activos netos al 1 de enero de 2020	Saldos Brutos	Amortización acumulada	Activos Netos al 31 de diciembre de 2020
	N°	N°	M\$	M\$	M\$	M\$
Edificios	5	3	800.509	-	333.405	467.104
Totales	5	3	800.509	-	333.405	467.104

Nota 23
Pasivos Financieros

A la fecha de cierre de los presentes Estados Financieros, la Compañía no posee este tipo de operación.

Nota 24
Pasivos Financieros

A la fecha de cierre de los presentes Estados Financieros, la Compañía no posee este tipo de operación.

Nota 25
Reservas Técnicas

25.1 Reservas para seguros generales

25.1.1 Reserva de riesgo en curso

Conceptos	M\$
Saldo inicial al 1ero de enero	120.349.329
Reserva por venta nueva	108.611.975
Liberación de reserva	(106.699.474)
Liberación de reserva stock (1)	(106.699.474)
Liberación de reserva venta nueva	-
Otros	-
Total Reserva Riesgo en Curso	122.261.830

(1) Corresponde a la liberación de reserva proveniente del ejercicio anterior.

25.1.2 Reserva insuficiencia de prima

Conceptos	M\$
Prima devengada retenida neta de anulaciones e incobrabilidad	113.723.004
Costos de adquisición	23.859.300
Última pérdida neta por siniestros ocurridos en el período	14.139.581
Siniestralidad	14,10%
Ratio de gastos	45,80%
Rentabilidad	0,00%
Saldo Final Directa	-
Participación del Reaseguro	(2)
Saldo Final Neta	(3.482)

25.1.3 Reserva de siniestros

Reserva de siniestros	Saldo Inicial al 1ero de enero	Incremento	Disminuciones	Ajuste por diferencia de cambio	Otros	Saldo final
Liquidados y no pagados	2.489.151	-	879.377	-	-	1.609.774
Liquidados y controvertidos por el asegurado	-	-	-	-	-	-
Siniestros reportados	154.647.368	48.397.113	103.928.557	-	-	99.115.924
Siniestros detectados y no reportados	66.528	-	66.528	-	-	-
En proceso de liquidación	154.713.896	48.397.113	103.995.085	-	-	99.115.924
Ocurridos y no reportados	7.358.735	502.382	-	-	-	7.861.117
Total	164.561.782	48.899.495	104.874.462	-	-	108.586.815

25.1.4 Otras reservas técnicas

Corresponde al saldo presentado en la cuenta 5.21.31.90 del estado de situación financiera.

Test de Adecuación de Pasivos

En el Test de Adecuación de Pasivo (TAP) se utilizó la metodología del test de insuficiencia de primas, pero sin tomar en cuenta el reaseguro, siguiéndolas sugerencias en IFRS 4, Reserva por Adecuación de Pasivos = Min(Reserva por Insuficiencia de Primas - Insuficiencia estimada en TAP; 0)

Conceptos	M\$
Prima devengada retenida neta de anulaciones e incobrabilidad	-
Costos de adquisición	-
Última pérdida neta por siniestros ocurridos en el período	-
Siniestralidad	-
Ratio de gastos	-
Rentabilidad	-
Resultado TAP	-
Reserva por Insuficiencia de Primas	-
Reserva por Adecuación de Pasivos	-

Nota 25 SOAP

Números de Siniestros denunciados	Total	Total
Nombre	-	-
País	-	-
Siniestros SOAP rechazados	-	-
SOAP	-	-
SOAPEX contratados en Chile	-	-
SOAPEX contratados en el extranjero	-	-
Siniestros SOAP en revisión	-	-
SOAP	-	-
SOAPEX contratados en Chile	-	-
SOAPEX contratados en el extranjero	-	-
Siniestros SOAP aceptados	-	-
SOAP	454	454
SOAPEX contratados en Chile	-	-
SOAPEX contratados en el extranjero	-	-
Siniestros SOAP denunciados	-	-
SOAP	-	-
SOAPEX contratados en Chile	-	-
SOAPEX contratados en el extranjero	-	-

Nota 25 SOAP

N° de siniestros SOAP pagados o por pagar referido sólo a los siniestros denunciados y aceptados	Total	Total
Nombre	-	-
País	-	-
Siniestros SOAP pagados	-	-
SOAP	229	229
SOAPEX contratados en Chile	-	-
SOAPEX contratados en el extranjero	-	-
Siniestros SOAP parcialmente pagados	-	-
SOAP	-	-
SOAPEX contratados en Chile	-	-
SOAPEX contratados en el extranjero	-	-
Siniestros SOAP por pagar	-	-
SOAP	225	225
SOAPEX contratados en Chile	-	-
SOAPEX contratados en el extranjero	-	-
Siniestros SOAP pagados o por pagar	-	-
SOAP	454	454
SOAPEX contratados en Chile	-	-
SOAPEX contratados en el extranjero	-	-

Nota 25 SOAP

N° de personas siniestradas referido a los siniestros denunciados aceptados y en revisión	Total	Total
Nombre	-	-
País	-	-
Fallecidos	-	-
SOAP	26	26
SOAPEX contratados en Chile	-	-
SOAPEX contratados en el extranjero	-	-
Personas con incapacidad permanente total	-	-
SOAP	-	-
SOAPEX contratados en Chile	-	-
SOAPEX contratados en el extranjero	-	-
Personas con incapacidad permanente parcial	-	-
SOAP	-	-
SOAPEX contratados en Chile	-	-
SOAPEX contratados en el extranjero	-	-
Personas a las que se les pagó o pagará sólo gastos de hospital y otros	-	-
SOAP	428	428
SOAPEX contratados en Chile	-	-
SOAPEX contratados en el extranjero	-	-
Personas de siniestros en revisión	-	-
SOAP	-	-
SOAPEX contratados en Chile	-	-
SOAPEX contratados en el extranjero	-	-
Personas siniestradas	-	-
SOAP	454	454
SOAPEX contratados en Chile	-	-
SOAPEX contratados en el extranjero	-	-

Nota 25 SOAP

Siniestros SOAP pagados directos referido a los siniestros denunciados ya sea en revisión o aceptados	Total	Total
Compañía en convenio	-	-
Nombre	-	-
País	-	-
Indemnizaciones (sin gastos de hospital)	-	-
Indemnizaciones fallecidos	-	-
SOAP	112.459	112.459
SOAPEX contratados en Chile	-	-
SOAPEX contratados en el extranjero	-	-
Indemnizaciones inválidos parcial	-	-
SOAP	252.186 1	252.186
SOAPEX contratados en Chile	-	-
SOAPEX contratados en el extranjero	-	-
Indemnizaciones inválidos total	-	-
SOAP	-	-
SOAPEX contratados en Chile	-	-
SOAPEX contratados en el extranjero	-	-
Indemnizaciones	-	-
SOAP	364.645	364.645
SOAPEX contratados en Chile	-	-
SOAPEX contratados en el extranjero	-	-
Gastos de hospital y otros	-	-
SOAP	526.093	526.093

Nota 25 SOAP

Siniestros SOAP pagados directos referido a los siniestros denunciados ya sea en revisión o aceptados	Total	Total
SOAPEX contratados en Chile	-	-
SOAPEX contratados en el extranjero	-	-
Costo de liquidación	-	-
SOAP	-	-
SOAPEX contratados en Chile	-	-
SOAPEX contratados en el extranjero	-	-
Siniestros SOAP pagados directos	-	-
SOAP	890.738	890.738
SOAPEX contratados en Chile	-	-
SOAPEX contratados en el extranjero	-	-

Nota 25 SOAP

Costo de siniestros directos referido a los siniestros denunciados ya sea en revisión o aceptados	Total	Total
Nombre	-	-
País	-	-
Costo de siniestros SOAP pagados directos	-	-
SOAP	890.738	890.738
SOAPEX contratados en Chile	-	-
SOAPEX contratados en el extranjero	-	-
Costo de siniestros SOAP por pagar directos	-	-
SOAP	121.883	121.883
SOAPEX contratados en Chile	-	-
SOAPEX contratados en el extranjero	-	-
Costo de siniestros SOAP ocurridos y no reportados	-	-
SOAP	128.214	128.214
SOAPEX contratados en Chile	-	-
SOAPEX contratados en el extranjero	-	-
Costo de siniestros SOAP por pagar directos período anterior	-	-
SOAP	428.564	428.564
SOAPEX contratados en Chile	-	-
SOAPEX contratados en el extranjero	-	-
Costo de siniestros SOAP directos	-	-
SOAP	712.271	712.271
SOAPEX contratados en Chile	-	-
SOAPEX contratados en el extranjero	-	-

Nota 25 SOAP

Cuadro N° 2 Antecedentes de la venta SOAP	Buses SOAP	Total
Número vehículos asegurados SOAP	-	-
SOAP	10.543	10.543
SOAPEX contratados en Chile	-	-
SOAPEX contratados en el extranjero	-	-
Prima directa SOAP	-	-
SOAP	1.447.509	1.447.509
SOAPEX contratados en Chile	-	-
SOAPEX contratados en el extranjero	-	-
Prima promedio por vehículo SOAP	-	-
SOAP	137.296	137.296
SOAPEX contratados en Chile	-	-
SOAPEX contratados en el extranjero	-	-

Nota 26

Deudas por Operaciones de Seguro

26.1 Deudas con asegurados

Concepto	Saldos con empresas relacionadas	Saldos con Terceros	Total
			M\$
Deudas con asegurados corrientes	-	4.281.026	4.281.026
Pasivos Corrientes (Corto plazo)	-	4.281.026	4.281.026
Pasivos No Corrientes (Largo Plazo)	-	-	-

26.2 Deudas por operaciones de reaseguro nacional

Reaseguradores y/o Corredores de Reaseguro Antecedentes reasegurador	Total
Nombre reaseguros nacional	-
Código de Identificación	-
Tipo de relación R/NR	-
País	-
Vencimiento de Saldos	-
1. Saldos sin Retención	-
Meses anteriores	-
Septiembre 2020	-
Octubre 2020	-
Noviembre 2020	-
Diciembre 2020	-
Enero 2021	-
Febrero 2021	-
Marzo 2021	-
Meses posteriores	-
2. Fondos retenidos	-
Total (1+2)	-

26.2 Deudas por operaciones de reaseguro

Deudas por operaciones reaseguro extranjero

Reaseguradores y/o corredores de reaseguro	AON BENFIELD	AON BENFIELD	AON BENFIELD	AON BENFIELD
	C-022	C-022	C-022	C-022
	NR	NR	NR	NR
	CHL: Chile	CHL: Chile	CHL: Chile	CHL: Chile
Nombre reasegurador	ASSICURAZIONI GENERALI S.P.A.	BERKLEY INSURANCE COMPANY	IRONSHIRE INSURANCE LTD	
Código de identificación	NRE09420170001	NRE06220170015	NRE00320170004	NRE02120170018
Tipo de relación R/NR	NR	NR	NR	NR
País de origen	ITA: Italy	USA: United States (the)	DEU: Germany	BMU: Bermuda
Vencimiento de saldos				
1. Saldos sin retención	1.687	2	13.188	149.949
Meses anteriores	1.687	2	-	-
Septiembre 2020	-	-	-	-
Octubre 2020	-	-	13.188	149.949
Noviembre 2020	-	-	-	-
Diciembre 2020	-	-	-	-
Enero 2021	-	-	-	-
Febrero 2021	-	-	-	-
Marzo 2021	-	-	-	-
Meses posteriores	-	-	-	-
2. Fondos retenidos	-	-	-	-
Total (1+2)	1.687	2	13.188	149.949

26.2 Deudas por operaciones de reaseguro

Deudas por operaciones reaseguro extranjero

Reaseguradores y/o corredores de reaseguro	AON BENFIELD	AON BENFIELD	AON BENFIELD	AON BENFIELD
	C-022	C-022	C-022	C-022
	NR	NR	NR	NR
	CHL: Chile	CHL: Chile	CHL: Chile	CHL: Chile
Nombre reasegurador	LLOYD'S SYNDICATE 0318 (BEAUFORT UNDERWRITING AGENCY LIMITED)	LLOYD'S SYNDICATE 0457 (MUNICH RE SYNDICATE LIMITED)	LLOYD'S SYNDICATE 0510 (TOKIO MARINE KILN SYNDICATES LTD)	LLOYD'S SYNDICATE 0623 (BEAZLEY FURLONGE LIMITED)
Código de identificación	NREI4920170030	NREI4920170034	NREI4920170035	NREI4920170039
Tipo de relación R/NR	NR	NR	NR	NR
País de origen	GBR: United Kingdom (the)	GBR: United Kingdom (the)	GBR: United Kingdom (the)	GBR: United Kingdom (the)
Vencimiento de saldos				
1. Saldos sin retención	28.097	126.187	25.335	2.443
Meses anteriores	28.076	108.185	-	1.302
Septiembre 2020	-	-	-	1.141
Octubre 2020	-	-	-	-
Noviembre 2020	-	-	-	-
Diciembre 2020	21	18.002	-	-
Enero 2021	-	-	-	-
Febrero 2021	-	-	25.335	-
Marzo 2021	-	-	-	-
Meses posteriores	-	-	-	-
2. Fondos retenidos	-	-	-	-
Total (1+2)	28.097	126.187	25.335	2.443

26.2 Deudas por operaciones de reaseguro

Deudas por operaciones reaseguro extranjero

Reaseguradores y/o corredores de reaseguro	AON BENFIELD	AON BENFIELD	AON BENFIELD	AON BENFIELD
	C-022	C-022	C-022	C-022
	NR	NR	NR	NR
	CHL: Chile	CHL: Chile	CHL: Chile	CHL: Chile
Nombre reasegurador	LLOYD'S SYNDICATE 1274 (ANTARES MANAGING AGENCY LIMITED)	LLOYD'S SYNDICATE 1414 (ASCOT UNDERWRITING LIMITED)	LLOYD'S SYNDICATE 1458 (RENAISSANCE SYNDICATE MANAGEMENT LIMITED)	LLOYD'S SYNDICATE 1686 (ASTA MANAGING AGENCY LIMITED)
Código de identificación	NRE14920170053	NRE14920170055	NRE14920170056	NRE14920170058
Tipo de relación R/NR	NR	NR	NR	NR
País de origen	GBR: United Kingdom (the)	GBR: United Kingdom (the)	GBR: United Kingdom (the)	GBR: United Kingdom (the)
Vencimiento de saldos				
1. Saldos sin retención	144.909	40.277	278.773	347.368
Meses anteriores	-	-	-	-
Septiembre 2020	-	-	278.773	-
Octubre 2020	144.909	-	-	-
Noviembre 2020	-	-	-	194.815
Diciembre 2020	-	-	-	-
Enero 2021	-	-	-	-
Febrero 2021	-	40.277	-	152.553
Marzo 2021	-	-	-	-
Meses posteriores	-	-	-	-
2. Fondos retenidos	-	-	-	-
Total (1+2)	144.909	40.277	278.773	347.368

26.2 Deudas por operaciones de reaseguro

Deudas por operaciones reaseguro extranjero

Reaseguradores y/o corredores de reaseguro	AON BENFIELD		AON BENFIELD		AON BENFIELD	
	C-022	NR	C-022	NR	C-022	NR
Nombre reasegurador	LLOYD'S SYNDICATE 1880 (TOKIO MARINE KILN SYNDICATES LTD)	CHL: Chile	LLOYD'S SYNDICATE 1919 (STARR MANAGING AGENTS LIMITED)	CHL: Chile	LLOYD'S SYNDICATE 1955 (BARBICAN MANAGING AGENCY LIMITED)	CHL: Chile
Código de identificación	NREI4920170062		NREI4920170067		NREI4920170069	NREI4920170070
Tipo de relación R/NR	NR		NR		NR	NR
País de origen	GBR: United Kingdom (the)		GBR: United Kingdom (the)		GBR: United Kingdom (the)	GBR: United Kingdom (the)
Vencimiento de saldos						
1. Saldos sin retención	180.589		31.325		114.170	80.243
Meses anteriores	180.589		-		-	-
Septiembre 2020	-		31.325		71.862	-
Octubre 2020	-		-		-	80.243
Noviembre 2020	-		-		-	-
Diciembre 2020	-		-		-	-
Enero 2021	-		-		-	-
Febrero 2021	-		-		42.308	-
Marzo 2021	-		-		-	-
Meses posteriores	-		-		-	-
2. Fondos retenidos	-		-		-	-
Total (1+2)	180.589		31.325		114.170	80.243

26.2 Deudas por operaciones de reaseguro

Deudas por operaciones reaseguro extranjero

Reaseguradores y/o corredores de reaseguro	AON BENFIELD	AON BENFIELD	AON BENFIELD	AON BENFIELD
	C-022	C-022	C-022	C-022
	NR	NR	NR	NR
	CHL: Chile	CHL: Chile	CHL: Chile	CHL: Chile
Nombre reasegurador	LLOYD'S SYNDICATE 2015 (THE CHANNEL MANAGING AGENCY LTD)	LLOYD'S SYNDICATE 2232 (ALLIED WORLD MANAGING AGENCY LTD)	LLOYD'S SYNDICATE 2623 (BEAZLEY FURLONGE LIMITED)	LLOYD'S SYNDICATE 4000 (PEMBROKE MANAGING AGENCY LIMITED)
Código de identificación	NREI4920170080	NREI4920170085	NREI4920170090	NREI4920170105
Tipo de relación R/NR	NR	NR	NR	NR
País de origen	GBR: United Kingdom (the)	GBR: United Kingdom (the)	GBR: United Kingdom (the)	GBR: United Kingdom (the)
Vencimiento de saldos				
1. Saldos sin retención	33.883	4.055	266.467	63.337
Meses anteriores	-	-	266.467	63.337
Septiembre 2020	-	4.055	-	-
Octubre 2020	-	-	-	-
Noviembre 2020	-	-	-	-
Diciembre 2020	-	-	-	-
Enero 2021	-	-	-	-
Febrero 2021	33.883	-	-	-
Marzo 2021	-	-	-	-
Meses posteriores	-	-	-	-
2. Fondos retenidos	-	-	-	-
Total (1+2)	33.883	4.055	266.467	63.337

26.2 Deudas por operaciones de reaseguro

Deudas por operaciones reaseguro extranjero

Reaseguradores y/o corredores de reaseguro	AON BENFIELD		AON BENFIELD		AON BENFIELD	
	C-022	NR	C-022	NR	C-022	NR
Nombre reasegurador	CHL: Chile LLOYD'S SYNDICATE 4711 (ASPEN MANAGING AGENCY LIMITED)		CHL: Chile LLOYD'S SYNDICATE 5555 (QBE UNDERWRITING LIMITED)		CHL: Chile PARTNER REINSURANCE EUROPE SE	
Código de identificación	NRE14920170112		NRE14920170115		NRE08920170008	
Tipo de relación R/NR	NR		NR		NR	
País de origen	GBR: United Kingdom (the)		GBR: United Kingdom (the)		IRL: Ireland	
Vencimiento de saldos						
1. Saldos sin retención	39.091		313.196		63.078	
Meses anteriores	-		313.196		-	
Septiembre 2020	-		-		-	
Octubre 2020	39.091		-		-	
Noviembre 2020	-		-		-	
Diciembre 2020	-		-		-	
Enero 2021	-		-		-	
Febrero 2021	-		-		63.078	
Marzo 2021	-		-		-	
Meses posteriores	-		-		-	
2. Fondos retenidos	-		-		-	
Total (1+2)	39.091		313.196		63.078	
					342.111	

26.2 Deudas por operaciones de reaseguro

Deudas por operaciones reaseguro extranjero

Reaseguradores y/o corredores de reaseguro	AON BENFIELD	AON BENFIELD	AON BENFIELD	AON BENFIELD	
	C-022	C-022	C-022	C-022	
Nombre reasegurador	NR	NR	NR	NR	
	CHL: Chile	CHL: Chile	CHL: Chile	CHL: Chile	
Código de identificación	XL INSURANCE COMPANY SE	XL RE EUROPE SE	XL RE EUROPE SE	ZURICH INSURANCE COMPANY LIMITED	
	NREI4920170144	NRE08920170010	NRE08920170010	NREI7620170013	
Tipo de relación R/NR	NR	NR	NR	NR	
	GBR: United Kingdom (the)	IRL: Ireland	IRL: Ireland	CHE: Switzerland	
País de origen	GBR: United Kingdom (the)	IRL: Ireland	IRL: Ireland	IRL: Ireland	
Vencimiento de saldos					
1. Saldos sin retención	12.746	235.089	235.089	158.856	83.349
Meses anteriores	-	235.089	-	-	-
Septiembre 2020	-	-	-	-	-
Octubre 2020	-	-	-	-	-
Noviembre 2020	12.746	-	-	-	-
Diciembre 2020	-	-	-	-	-
Enero 2021	-	-	-	158.856	83.349
Febrero 2021	-	-	-	-	-
Marzo 2021	-	-	-	-	-
Meses posteriores	-	-	-	-	-
2. Fondos retenidos	-	-	-	-	-
Total (1+2)	12.746	235.089	235.089	158.856	83.349

26.2 Deudas por operaciones de reaseguro

Deudas por operaciones reaseguro extranjero

Reaseguradores y/o corredores de reaseguro	AON BENFIELD		AON UK LIMITED		AON BENFIELD		AON UK LIMITED	
	C-022	NR	C-016	NR	C-022	NR	C-016	NR
Nombre reasegurador	CHL: Chile		GBR: United Kingdom (the)		CHL: Chile		GBR: United Kingdom (the)	
Código de identificación	ALLIANZ SE		AXIS RE SE		LLOYD'S SYNDICATE 4444 (CANOPIUS MANAGING AGENTS LIMITED)		GENERAL REINSURANCE AG	
Tipo de relación R/NR	NR		NR		NR		NR	
País de origen	DEU: Germany		IRL: Ireland		GBR: United Kingdom (the)		DEU: Germany	
Vencimiento de saldos								
1. Saldos sin retención	166.914		79.723		115.693		35.895	
Meses anteriores	-		78.329		115.693		-	
Septiembre 2020	75.134		1.394		-		-	
Octubre 2020	-		-		-		-	
Noviembre 2020	91.780		-		-		-	
Diciembre 2020	-		-		-		-	
Enero 2021	-		-		-		-	
Febrero 2021	-		-		-		35.895	
Marzo 2021	-		-		-		-	
Meses posteriores	-		-		-		-	
2. Fondos retenidos	-		-		-		-	
Total (1+2)	166.914		79.723		115.693		35.895	

26.2 Deudas por operaciones de reaseguro

Deudas por operaciones reaseguro extranjero

Reaseguradores y/o corredores de reaseguro	AON UK LIMITED	AON UK LIMITED	AON UK LIMITED	AON UK LIMITED
	C-016	C-016	C-016	C-016
	NR	NR	NR	NR
Nombre reasegurador	GBR: United Kingdom (the)	GBR: United Kingdom (the)	GBR: United Kingdom (the)	GBR: United Kingdom (the)
Código de identificación	GREAT LAKES REINSURANCE (UK) SE	HANNOVER RÜCK SE	NRE00320170004	LLOYD'S SYNDICATE 0435 (FARADAY UNDERWRITING LIMITED)
Tipo de relación R/NR	NR	NR	NR	NR
País de origen	GBR: United Kingdom (the)	DEU: Germany	DEU: Germany	GBR: United Kingdom (the)
Vencimiento de saldos				
1. Saldos sin retención	54.410	336.084	214.168	79.876
Meses anteriores	44.051	-	-	-
Septiembre 2020	10.359	-	-	-
Octubre 2020	-	-	-	-
Noviembre 2020	-	1.346	-	79.876
Diciembre 2020	-	-	-	-
Enero 2021	-	-	32.654	-
Febrero 2021	-	334.738	181.514	-
Marzo 2021	-	-	-	-
Meses posteriores	-	-	-	-
2. Fondos retenidos	-	-	-	-
Total (1+2)	54.410	336.084	214.168	79.876

26.2 Deudas por operaciones de reaseguro

Deudas por operaciones reaseguro extranjero

Reaseguradores y/o corredores de reaseguro	AON UK LIMITED	AON UK LIMITED	AON UK LIMITED	AON UK LIMITED
	C-016	C-016	C-016	C-016
	NR	NR	NR	NR
	GBR: United Kingdom (the)	GBR: United Kingdom (the)	GBR: United Kingdom (the)	GBR: United Kingdom (the)
Nombre reasegurador	LLOYD'S SYNDICATE 0457 (MUNICH RE SYNDICATE LIMITED)	LLOYD'S SYNDICATE 0510 (TOKIO MARINE KILN SYNDICATES LTD)	LLOYD'S SYNDICATE 0623 (BEAZLEY FURLONGE LIMITED)	LLOYD'S SYNDICATE 1084 (CHAUCER SYNDICATES LIMITED)
Código de identificación	NRE14920170034	NRE14920170035	NRE14920170039	NRE14920170044
Tipo de relación R/NR	NR	NR	NR	NR
País de origen	GBR: United Kingdom (the)	GBR: United Kingdom (the)	GBR: United Kingdom (the)	GBR: United Kingdom (the)
Vencimiento de saldos				
1. Saldos sin retención	76.613	91.110	6.468	1.817.948
Meses anteriores	28.489	-	668	-
Septiembre 2020	-	-	-	-
Octubre 2020	-	-	-	-
Noviembre 2020	48.124	-	3.256	68.473
Diciembre 2020	-	-	-	-
Enero 2021	-	58.705	2.544	-
Febrero 2021	-	32.405	-	1.749.475
Marzo 2021	-	-	-	-
Meses posteriores	-	-	-	-
2. Fondos retenidos	-	-	-	-
Total (1+2)	76.613	91.110	6.468	1.817.948

26.2 Deudas por operaciones de reaseguro

Deudas por operaciones reaseguro extranjero

	AON UK LIMITED	AON UK LIMITED	AON UK LIMITED	AON UK LIMITED
Reaseguradores y/o corredores de reaseguro	C-016 NR	C-016 NR	C-016 NR	C-016 NR
	GBR: United Kingdom (the)	GBR: United Kingdom (the)	GBR: United Kingdom (the)	GBR: United Kingdom (the)
Nombre reasegurador	LLOYD'S SYNDICATE 1183 (TALBOT UNDERWRITING LTD)	LLOYD'S SYNDICATE 1225 (AEGIS MANAGING AGENCY LIMITED)	LLOYD'S SYNDICATE 1274 (ANTARES MANAGING AGENCY LIMITED)	LLOYD'S SYNDICATE 1414 (ASCOT UNDERWRITING LIMITED)
Código de identificación	NREI4920170047	NREI4920170052	NREI4920170053	NREI4920170055
Tipo de relación R/NR	NR	NR	NR	NR
País de origen	GBR: United Kingdom (the)	GBR: United Kingdom (the)	GBR: United Kingdom (the)	GBR: United Kingdom (the)
Vencimiento de saldos				
1. Saldos sin retención	68.326	16.882	217.502	41.824
Meses anteriores	-	-	-	-
Septiembre 2020	-	-	-	-
Octubre 2020	-	-	-	-
Noviembre 2020	68.326	-	-	-
Diciembre 2020	-	13.181	116.365	41.824
Enero 2021	-	3.701	76.676	-
Febrero 2021	-	-	24.461	-
Marzo 2021	-	-	-	-
Meses posteriores	-	-	-	-
2. Fondos retenidos	-	-	-	-
Total (1+2)	68.326	16.882	217.502	41.824

26.2 Deudas por operaciones de reaseguro

Deudas por operaciones reaseguro extranjero

Reaseguradores y/o corredores de reaseguro	AON UK LIMITED	AON UK LIMITED	AON UK LIMITED	AON UK LIMITED
	C-016	C-016	C-016	C-016
	NR	NR	NR	NR
	GBR: United Kingdom (the)	GBR: United Kingdom (the)	GBR: United Kingdom (the)	GBR: United Kingdom (the)
Nombre reasegurador	LLOYDS SYNDICATE 1458 (RENAISSANCE SYNDICATE MANAGEMENT LIMITED)	LLOYDS SYNDICATE 1686 (ASTA MANAGING AGENCY LIMITED)	LLOYDS SYNDICATE 1686 (ASTA MANAGING AGENCY LIMITED)	LLOYD'S SYNDICATE 1919 (STARR MANAGING AGENTS LIMITED)
Código de identificación	NRE14920170056	NRE14920170058	NRE14920170064	NRE14920170067
Tipo de relación R/NR	NR	NR	NR	NR
País de origen	GBR: United Kingdom (the)	GBR: United Kingdom (the)	GBR: United Kingdom (the)	GBR: United Kingdom (the)
Vencimiento de saldos				
1. Saldos sin retención	78.074	100.228	93.340	424.397
Meses anteriores	-	-	-	-
Septiembre 2020	-	30.066	-	424.397
Octubre 2020	78.074	-	93.340	-
Noviembre 2020	-	-	-	-
Diciembre 2020	-	14.271	-	-
Enero 2021	-	19.852	-	-
Febrero 2021	-	36.039	-	-
Marzo 2021	-	-	-	118
Meses posteriores	-	-	-	-
2. Fondos retenidos	-	-	-	-
Total (1+2)	78.074	100.228	93.340	424.397

26.2 Deudas por operaciones de reaseguro

Deudas por operaciones reaseguro extranjero

Reaseguradores y/o corredores de reaseguro	AON UK LIMITED			AON UK LIMITED			AON UK LIMITED					
	C-016	NR	NR	C-016	NR	NR	C-016	NR	NR			
Nombre reasegurador	LLOYD'S SYNDICATE 1955 (BARBICAN MANAGING AGENCY LIMITED)			LLOYD'S SYNDICATE 1967 (W R BERKLEY SYNDICATE MANAGEMENT LIMITED)			LLOYD'S SYNDICATE 2001 (MS AMLIN UNDERWRITING LIMITED)			LLOYD'S SYNDICATE 2003 (CATLIN UNDERWRITING AGENCIES LIMITED)		
Código de identificación	NREI4920I70069			NREI4920I70070			NREI4920I70074			NREI4920I70075		
Tipo de relación R/NR	NR			NR			NR			NR		
País de origen	GBR: United Kingdom (the)			GBR: United Kingdom (the)			GBR: United Kingdom (the)			GBR: United Kingdom (the)		
Vencimiento de saldos												
1. Saldos sin retención	151.377			21.985			141.670			560.383		
Meses anteriores	-			21.985			-			473.069		
Septiembre 2020	-			-			-			15		
Octubre 2020	-			-			-			2.961		
Noviembre 2020	16.626			-			-			111		
Diciembre 2020	10			-			38.027			84.227		
Enero 2021	79.370			-			67.843			-		
Febrero 2021	55.371			-			35.800			-		
Marzo 2021	-			-			-			-		
Meses posteriores	-			-			-			-		
2. Fondos retenidos	-			-			-			-		
Total (1+2)	151.377			21.985			141.670			560.383		

26.2 Deudas por operaciones de reaseguro

Deudas por operaciones reaseguro extranjero

Reaseguradores y/o corredores de reaseguro	AON UK LIMITED	AON UK LIMITED	AON UK LIMITED	AON UK LIMITED
	C-016	C-016	C-016	C-016
	NR	NR	NR	NR
	GBR: United Kingdom (the)	GBR: United Kingdom (the)	GBR: United Kingdom (the)	GBR: United Kingdom (the)
Nombre reasegurador	LLOYD'S SYNDICATE 2012 (ARCH UNDERWRITING AT LLOYD'S LTD)	LLOYD'S SYNDICATE 2623 (BEAZLEY FURLONGE LIMITED)	LLOYD'S SYNDICATE 2987 (BRIT SYNDICATES LIMITED)	LLOYD'S SYNDICATE 3000 (MARKEL SYNDICATE MANAGEMENT LIMITED)
Código de identificación	NRE14920170078	NRE14920170090	NRE14920170094	NRE14920170097
Tipo de relación R/NR	NR	NR	NR	NR
País de origen	GBR: United Kingdom (the)	GBR: United Kingdom (the)	GBR: United Kingdom (the)	GBR: United Kingdom (the)
Vencimiento de saldos				
1. Saldos sin retención	1.184.338	40.259	397.952	204.236
Meses anteriores	798.154	-	-	15.047
Septiembre 2020	-	-	-	-
Octubre 2020	7.100	-	-	11.242
Noviembre 2020	-	-	291.431	-
Diciembre 2020	69.228	40.259	39.657	-
Enero 2021	196.734	-	45.844	134.889
Febrero 2021	113.122	-	21.020	43.058
Marzo 2021	-	-	-	-
Meses posteriores	-	-	-	-
2. Fondos retenidos	-	-	-	-
Total (1+2)	1.184.338	40.259	397.952	204.236

26.2 Deudas por operaciones de reaseguro

Deudas por operaciones reaseguro extranjero

Reaseguradores y/o corredores de reaseguro	AON UK LIMITED	AON UK LIMITED	AON UK LIMITED	AON UK LIMITED
	C-016 NR GBR: United Kingdom (the)	C-016 NR GBR: United Kingdom (the)	C-016 NR GBR: United Kingdom (the)	C-016 NR GBR: United Kingdom (the)
Nombre reasegurador	LLOYD'S SYNDICATE 3623 (BEAZLEY FURLONGE LIMITED)	LLOYD'S SYNDICATE 3624 (HISCOX SYNDICATES LIMITED)	LLOYD'S SYNDICATE 3902 (ARK SYNDICATE MANAGEMENT LIMITED)	LLOYD'S SYNDICATE 4141 (HCC UNDERWRITING AGENCY LTD)
Código de identificación	NRE/4920170102	NRE/4920170103	NRE/4920170104	NRE/4920170107
Tipo de relación R/NR	NR	NR	NR	NR
País de origen	GBR: United Kingdom (the)	GBR: United Kingdom (the)	GBR: United Kingdom (the)	GBR: United Kingdom (the)
Vencimiento de saldos				
1. Saldos sin retención	78.093	7.197	3.334	3.093
Meses anteriores	78.093	7.197	3.334	3.093
Septiembre 2020	-	-	-	-
Octubre 2020	-	-	-	-
Noviembre 2020	-	-	-	-
Diciembre 2020	-	-	-	-
Enero 2021	-	-	-	-
Febrero 2021	-	-	-	-
Marzo 2021	-	-	-	-
Meses posteriores	-	-	-	-
2. Fondos retenidos	-	-	-	-
Total (1+2)	78.093	7.197	3.334	3.093

26.2 Deudas por operaciones de reaseguro

Deudas por operaciones reaseguro extranjero

Reaseguradores y/o corredores de reaseguro	AON UK LIMITED	AON UK LIMITED	AON UK LIMITED	AON UK LIMITED
	C-016	C-016	C-016	C-016
	NR	NR	NR	NR
	GBR: United Kingdom (the)	GBR: United Kingdom (the)	GBR: United Kingdom (the)	GBR: United Kingdom (the)
Nombre reasegurador	LLOYD'S SYNDICATE 4444 (CANOPIUS MANAGING AGENTS LIMITED)	LLOYD'S SYNDICATE 4472 (LIBERTY MANAGING AGENCY LTD)	LLOYD'S SYNDICATE 4711 (ASPEN MANAGING AGENCY LIMITED)	LLOYD'S SYNDICATE 5000 (TRAVELERS SYNDICATE MANAGEMENT LIMITED)
Código de identificación	NRE14920170109	NRE14920170110	NRE14920170112	NRE14920170113
Tipo de relación R/NR	NR	NR	NR	NR
País de origen	GBR: United Kingdom (the)	GBR: United Kingdom (the)	GBR: United Kingdom (the)	GBR: United Kingdom (the)
Vencimiento de saldos				
1. Saldos sin retención	30.331	219.268	36.837	13.724
Meses anteriores	30.331	219.268	36.837	13.724
Septiembre 2020	-	-	-	-
Octubre 2020	-	-	-	-
Noviembre 2020	-	-	-	-
Diciembre 2020	-	-	-	-
Enero 2021	-	-	-	-
Febrero 2021	-	-	-	-
Marzo 2021	-	-	-	-
Meses posteriores	-	-	-	-
2. Fondos retenidos	-	-	-	-
Total (1+2)	30.331	219.268	36.837	13.724

26.2 Deudas por operaciones de reaseguro

Deudas por operaciones reaseguro extranjero

Reaseguradores y/o corredores de reaseguro	AON UK LIMITED	AON UK LIMITED	AON UK LIMITED	AON UK LIMITED
	C-016	C-016	C-016	C-016
	NR	NR	NR	NR
	GBR: United Kingdom (the)	GBR: United Kingdom (the)	GBR: United Kingdom (the)	GBR: United Kingdom (the)
Nombre reasegurador	LLOYD'S SYNDICATE 5555 (QBE UNDERWRITING LIMITED)	PARTNER REINSURANCE COMPANY LTD.	ROYAL & SUN ALLIANCE INSURANCE PLC	SCOR REINSURANCE COMPANY
Código de identificación	NRE14920170115	NRE02120170020	NRE14920170135	NRE06220170046
Tipo de relación R/NR	NR	NR	NR	NR
País de origen	GBR: United Kingdom (the)	BMU: Bermuda	GBR: United Kingdom (the)	USA: United States (the)
Vencimiento de saldos				
1. Saldos sin retención	194.669	8.544	116.559	22.401
Meses anteriores	194.669	8.544	-	-
Septiembre 2020	-	-	-	-
Octubre 2020	-	-	-	-
Noviembre 2020	-	-	-	-
Diciembre 2020	-	-	-	-
Enero 2021	-	-	-	-
Febrero 2021	-	-	116.559	22.401
Marzo 2021	-	-	-	-
Meses posteriores	-	-	-	-
2. Fondos retenidos	-	-	-	-
Total (1+2)	194.669	8.544	116.559	22.401

26.2 Deudas por operaciones de reaseguro

Deudas por operaciones reaseguro extranjero

Reaseguradores y/o corredores de reaseguro	AON UK LIMITED	AON UK LIMITED	AON UK LIMITED	AON UK LIMITED
	C-016	C-016	C-016	C-016
	NR	NR	NR	NR
Nombre reasegurador	GBR: United Kingdom (the)	GBR: United Kingdom (the)	GBR: United Kingdom (the)	GBR: United Kingdom (the)
Código de identificación	SCORE	SWISS RE EUROPE S.A.	SWISS REINSURANCE AMERICA CORPORATION	TRANSATLANTIC REINSURANCE COMPANY
Tipo de relación R/NR	NRE06820170014	NRE11220170001	NRE06220170051	NRE06220170054
País de origen	FRA: France	LUX: Luxembourg	USA: United States (the)	USA: United States (the)
Vencimiento de saldos				
1. Saldos sin retención	47.453	405.093	114.403	55.041
Meses anteriores	47.453	-	-	55.041
Septiembre 2020	-	-	-	-
Octubre 2020	-	-	-	-
Noviembre 2020	-	-	-	-
Diciembre 2020	-	-	-	-
Enero 2021	-	-	-	-
Febrero 2021	-	405.093	114.403	-
Marzo 2021	-	-	-	-
Meses posteriores	-	-	-	-
2. Fondos retenidos	-	-	-	-
Total (1+2)	47.453	405.093	114.403	55.041

26.2 Deudas por operaciones de reaseguro

Deudas por operaciones reaseguro extranjero

Reaseguradores y/o corredores de reaseguro	AON UK LIMITED	AON UK LIMITED	AON UK LIMITED	ARTHUR J. GALLAGHER	CHUBB EUROPEAN GROUP SE
	C-016	C-016	C-016	C-258	R-266
	NR	NR	NR	NR	R
	GBR: United Kingdom (the)	GBR: United Kingdom (the)	GBR: United Kingdom (the)	CHL: Chile	FRA: France
Nombre reasegurador	ZURICH INSURANCE COMPANY LIMITED	STARR INSURANCE & REINSURANCE LIMITED	LLOYD'S SYNDICATE 1919 (STARR MANAGING AGENTS LIMITED)		CHUBB EUROPEAN GROUP SE
Código de identificación	NREI7620170013	NRE02120170023	NREI4920170067		NRE06820190015
Tipo de relación R/NR	NR	NR	NR		R
País de origen	CHE: Switzerland	BMU: Bermuda	GBR: United Kingdom (the)		FRA: France
Vencimiento de saldos					
1. Saldos sin retención	21.684	297.996	7.873	235.057	
Meses anteriores	21.684	274.742	7.873	-	-
Septiembre 2020	-	23.254	-	-	13.579
Octubre 2020	-	-	-	-	12.941
Noviembre 2020	-	-	-	-	208.537
Diciembre 2020	-	-	-	-	-
Enero 2021	-	-	-	-	-
Febrero 2021	-	-	-	-	-
Marzo 2021	-	-	-	-	-
Meses posteriores	-	-	-	-	-
2. Fondos retenidos	-	-	-	-	-
Total (1+2)	21.684	297.996	7.873	235.057	

26.2 Deudas por operaciones de reaseguro

Deudas por operaciones reaseguro extranjero

Reaseguradores y/o corredores de reaseguro	CHUBB INA OVERSEAS INSURANCE COMPANY LTD.	CHUBB TEMPEST REINSURANCE LTD.	CONO SUR RE	CONO SUR RE
	R-37	R-220	C-231	C-231
	R	R	NR	NR
	BMU: Bermuda	BMU: Bermuda	CHL: Chile	CHL: Chile
Nombre reasegurador	CHUBB INA OVERSEAS INSURANCE COMPANY LTD.	CHUBB TEMPEST REINSURANCE LTD.	HANNOVER RÜCK SE	LIBERTY MUTUAL INSURANCE COMPANY
Código de identificación	NRE02120180028	NRE02120170009	NRE00320170004	NRE06220170034
Tipo de relación R/NR	R	R	NR	NR
País de origen	BMU: Bermuda	BMU: Bermuda	DEU: Germany	USA: United States (the)
Vencimiento de saldos				
1. Saldos sin retención	4.074.803	22.307.216	43.781	75.502
Meses anteriores	-	65.444	43.781	75.502
Septiembre 2020	1.645.493	-	-	-
Octubre 2020	373.574	-	-	-
Noviembre 2020	-	-	-	-
Diciembre 2020	375.692	-	-	-
Enero 2021	190.108	9.812.999	-	-
Febrero 2021	1.489.936	12.494.217	-	-
Marzo 2021	-	-	-	-
Meses posteriores	-	-	-	-
2. Fondos retenidos	-	-	-	-
Total (1+2)	4.074.803	22.307.216	43.781	75.502

26.2 Deudas por operaciones de reaseguro

Deudas por operaciones reaseguro extranjero

Reaseguradores y/o corredores de reaseguro	CONO SUR RE	CONO SUR RE	CONO SUR RE	GENERAL REINSURANCE CORPORATION	GENERAL REINSURANCE CORPORATION
	C-231	C-231	C-231	NRE00320170003	NRE00320170003
	NR	NR	NR	NR	NR
	CHL: Chile	CHL: Chile	CHL: Chile	USA: United States (the)	USA: United States (the)
Nombre reasegurador	LLOYD'S SYNDICATE 1084 (CHAUCER SYNDICATES LIMITED)	WESTPORT INSURANCE CORPORATION	ALLIANZ SE	GENERAL REINSURANCE AG	
Código de identificación	NREI4920170044	NRE06220170057	NRE00320170002	NRE00320170003	
Tipo de relación R/NR	NR	NR	NR	NR	
País de origen	GBR: United Kingdom (the)	USA: United States (the)	DEU: Germany	DEU: Germany	
Vencimiento de saldos					
1. Saldos sin retención	21.336	55	24	23.579	23.579
Meses anteriores	21.336	55	24	23.579	
Septiembre 2020	-	-	-	-	
Octubre 2020	-	-	-	-	
Noviembre 2020	-	-	-	-	
Diciembre 2020	-	-	-	-	
Enero 2021	-	-	-	-	
Febrero 2021	-	-	-	-	
Marzo 2021	-	-	-	-	
Meses posteriores	-	-	-	-	
2. Fondos retenidos	-	-	-	-	
Total (1+2)	21.336	55	24	23.579	23.579

26.2 Deudas por operaciones de reaseguro

Deudas por operaciones reaseguro extranjero

Reaseguradores y/o corredores de reaseguro	GENERAL REINSURANCE CORPORATION	GENERAL REINSURANCE CORPORATION	GENERAL REINSURANCE CORPORATION	GENERAL REINSURANCE CORPORATION
	NRE00320170003 NR USA: United States (the)	NRE00320170003 NR USA: United States (the)	NRE00320170003 NR USA: United States (the)	NRE00320170003 NR USA: United States (the)
Nombre reasegurador	GENERAL REINSURANCE CORPORATION	HANNOVER RÜCK SE	LIBERTY MUTUAL INSURANCE COMPANY	LLOYD'S SYNDICATE 1084 (CHAUCER SYNDICATES LIMITED)
Código de identificación	NRE06220170027	NRE00320170004	NRE06220170034	NREI4920170044
Tipo de relación R/NR	NR	NR	NR	NR
País de origen	USA: United States (the)	DEU: Germany	USA: United States (the)	GBR: United Kingdom (the)
Vencimiento de saldos				
1. Saldos sin retención	2.652	22.465	50	57
Meses anteriores	2.652	22.465	50	57
Septiembre 2020	-	-	-	-
Octubre 2020	-	-	-	-
Noviembre 2020	-	-	-	-
Diciembre 2020	-	-	-	-
Enero 2021	-	-	-	-
Febrero 2021	-	-	-	-
Marzo 2021	-	-	-	-
Meses posteriores	-	-	-	-
2. Fondos retenidos	-	-	-	-
Total (1+2)	2.652	22.465	50	57

26.2 Deudas por operaciones de reaseguro

Deudas por operaciones reaseguro extranjero

Reaseguradores y/o corredores de reaseguro	GENERAL REINSURANCE CORPORATION	GENERAL REINSURANCE CORPORATION	GENERAL REINSURANCE CORPORATION	GUY CARPENTER & COMPANY CORREDORES DE REASEGUROS LIMITADA	GUY CARPENTER & COMPANY CORREDORES DE REASEGUROS LIMITADA
	NRE00320170003	NRE00320170003	NRE00320170003	C-028	C-028
Nombre reasegurador	USA: United States (the)	USA: United States (the)	USA: United States (the)	CHL: Chile	CHL: Chile
Código de identificación	NRE06120170002	MÜNCHENER RÜCKVERSICHERUNGSGESELLSCHAFT AKTIENGESELLSCHAFT IN MÜNCHEN (MUNICH REINSURANCE COMPANY)	NRE00320170008	AXA CORPORATE SOLUTIONS ASSURANCE	NRE06820170003
Tipo de relación R/NR	NR	NR	NR	NR	NR
País de origen	ESP: Spain	DEU: Germany	DEU: Germany	DEU: Germany	FRA: France
Vencimiento de saldos					
1. Saldos sin retención	28	133.665	133.665	146.014	22.694
Meses anteriores	28	133.665	133.665	-	22.694
Septiembre 2020	-	-	-	-	-
Octubre 2020	-	-	-	146.014	-
Noviembre 2020	-	-	-	-	-
Diciembre 2020	-	-	-	-	-
Enero 2021	-	-	-	-	-
Febrero 2021	-	-	-	-	-
Marzo 2021	-	-	-	-	-
Meses posteriores	-	-	-	-	-
2. Fondos retenidos	-	-	-	-	-
Total (1+2)	28	133.665	133.665	146.014	22.694

26.2 Deudas por operaciones de reaseguro

Deudas por operaciones reaseguro extranjero

Reaseguradores y/o corredores de reaseguro	GUY CARPENTER & COMPANY CORREDORES DE REASEGUROS LIMITADA	GUY CARPENTER & COMPANY CORREDORES DE REASEGUROS LIMITADA	GUY CARPENTER & COMPANY CORREDORES DE REASEGUROS LIMITADA	GUY CARPENTER & COMPANY CORREDORES DE REASEGUROS LIMITADA
	C-028	C-028	C-028	C-028
	NR	NR	NR	NR
	CHL: Chile	CHL: Chile	CHL: Chile	CHL: Chile
Nombre reasegurador	AXIS RE SE	HANNOVER RE (BERMUDA) LTD.	HANNOVER RE (BERMUDA) LTD.	HOUSTON CASUALTY COMPANY
Código de identificación	NRE08920170005	NRE02120170013	NRE0320170004	NRE06220170029
Tipo de relación R/NR	NR	NR	NR	NR
País de origen	IRL: Ireland	BMU: Bermuda	DEU: Germany	USA: United States (the)
Vencimiento de saldos				
1. Saldos sin retención	12.972	22.909	53.363	32
Meses anteriores	12.972	-	-	32
Septiembre 2020	-	-	17.721	-
Octubre 2020	-	-	4.605	-
Noviembre 2020	-	-	-	-
Diciembre 2020	-	22.909	31.037	-
Enero 2021	-	-	-	-
Febrero 2021	-	-	-	-
Marzo 2021	-	-	-	-
Meses posteriores	-	-	-	-
2. Fondos retenidos	-	-	-	-
Total (1+2)	12.972	22.909	53.363	32

26.2 Deudas por operaciones de reaseguro

Deudas por operaciones reaseguro extranjero

Reaseguradores y/o corredores de reaseguro	GUY CARPENTER & COMPANY CORREDORES DE REASEGUROS LIMITADA	GUY CARPENTER & COMPANY CORREDORES DE REASEGUROS LIMITADA	GUY CARPENTER & COMPANY CORREDORES DE REASEGUROS LIMITADA	GUY CARPENTER & COMPANY CORREDORES DE REASEGUROS LIMITADA
	C-028	C-028	C-028	C-028
	NR	NR	NR	NR
	CHL: Chile	CHL: Chile	CHL: Chile	CHL: Chile
Nombre reasegurador	IRONSHIRE INSURANCE LTD	LLOYD'S SYNDICATE 0033 (HISCOX SYNDICATES LIMITED)	LLOYD'S SYNDICATE 0457 (MUNICH RE SYNDICATE LIMITED)	LLOYD'S SYNDICATE 0510 (TOKIO MARINE KILN SYNDICATES LTD)
Código de identificación	NRE02120170018	NRE14920170026	NRE14920170034	NRE14920170035
Tipo de relación R/NR	NR	NR	NR	NR
País de origen	BMU: Bermuda	GBR: United Kingdom (the)	GBR: United Kingdom (the)	GBR: United Kingdom (the)
Vencimiento de saldos				
1. Saldos sin retención	29.507	120.561	11.628	3.631
Meses anteriores	-	120.561	-	-
Septiembre 2020	-	-	-	-
Octubre 2020	-	-	11.628	3.631
Noviembre 2020	-	-	-	-
Diciembre 2020	29.507	-	-	--
Enero 2021	-	-	-	-
Febrero 2021	-	-	-	-
Marzo 2021	-	-	-	-
Meses posteriores	-	-	-	-
2. Fondos retenidos	-	-	-	-
Total (1+2)	29.507	120.561	11.628	3.631

26.2 Deudas por operaciones de reaseguro

Deudas por operaciones reaseguro extranjero

Reaseguradores y/o corredores de reaseguro	GUY CARPENTER & COMPANY CORREDORES DE REASEGUROS LIMITADA	GUY CARPENTER & COMPANY CORREDORES DE REASEGUROS LIMITADA	GUY CARPENTER & COMPANY CORREDORES DE REASEGUROS LIMITADA	GUY CARPENTER & COMPANY CORREDORES DE REASEGUROS LIMITADA
	C-028	C-028	C-028	C-028
	NR	NR	NR	NR
	CHL: Chile	CHL: Chile	CHL: Chile	CHL: Chile
Nombre reasegurador	LLOYD'S SYNDICATE 1036 (QBE UNDERWRITING LIMITED)	LLOYD'S SYNDICATE 1183 (TALBOT UNDERWRITING LTD)	LLOYD'S SYNDICATE 1686 (ASTA MANAGING AGENCY LIMITED)	LLOYD'S SYNDICATE 1919 (STARR MANAGING AGENTS LIMITED)
Código de identificación	NRE14920170043	NRE14920170047	NRE14920170058	NRE14920170067
Tipo de relación R/NR	NR	NR	NR	NR
País de origen	GBR: United Kingdom (the)	GBR: United Kingdom (the)	GBR: United Kingdom (the)	GBR: United Kingdom (the)
Vencimiento de saldos				
1. Saldos sin retención	194	106.512	13.749	135.167
Meses anteriores	-	-	3	-
Septiembre 2020	-	-	-	-
Octubre 2020	194	-	-	-
Noviembre 2020	-	-	-	-
Diciembre 2020	-	106.512	13.749	-
Enero 2021	-	-	-	-
Febrero 2021	-	-	-	135.167
Marzo 2021	-	-	-	-
Meses posteriores	-	-	-	-
2. Fondos retenidos	-	-	-	-
Total (1+2)	194	106.512	13.749	135.167

26.2 Deudas por operaciones de reaseguro

Deudas por operaciones reaseguro extranjero

Reaseguradores y/o corredores de reaseguro	GUY CARPENTER & COMPANY CORREDORES DE REASEGUROS LIMITADA	GUY CARPENTER & COMPANY CORREDORES DE REASEGUROS LIMITADA	GUY CARPENTER & COMPANY CORREDORES DE REASEGUROS LIMITADA	GUY CARPENTER & COMPANY CORREDORES DE REASEGUROS LIMITADA
	C-028	C-028	C-028	C-028
	NR	NR	NR	NR
	CHL: Chile	CHL: Chile	CHL: Chile	CHL: Chile
Nombre reasegurador	LLOYD'S SYNDICATE 2003 (CATLIN UNDERWRITING AGENCIES LIMITED)	LLOYD'S SYNDICATE 3623 (BEAZLEY FURLONGE LIMITED)	LLOYD'S SYNDICATE 4000 (PEMBROKE/MANAGING AGENCY LIMITED)	LLOYD'S SYNDICATE 4020 (ARK SYNDICATE/MANAGEMENT LIMITED)
Código de identificación	NRE14920170075	NRE14920170102	NRE14920170105	NRE14920170106
Tipo de relación R/NR	NR	NR	NR	NR
País de origen	GBR: United Kingdom (the)	GBR: United Kingdom (the)	GBR: United Kingdom (the)	GBR: United Kingdom (the)
Vencimiento de saldos				
1. Saldos sin retención	247.062	40	151.850	48.506
Meses anteriores	-	40	-	48.506
Septiembre 2020	-	-	-	-
Octubre 2020	-	-	-	-
Noviembre 2020	167.338	-	-	-
Diciembre 2020	79.724	-	-	-
Enero 2021	-	-	-	-
Febrero 2021	-	-	151.850	-
Marzo 2021	-	-	-	-
Meses posteriores	-	-	-	-
2. Fondos retenidos	-	-	-	-
Total (1+2)	247.062	40	151.850	48.506

26.2 Deudas por operaciones de reaseguro

Deudas por operaciones reaseguro extranjero

Reaseguradores y/o corredores de reaseguro	GUY CARPENTER & COMPANY CORREDORES DE REASEGUROS LIMITADA	GUY CARPENTER & COMPANY CORREDORES DE REASEGUROS LIMITADA	GUY CARPENTER & COMPANY CORREDORES DE REASEGUROS LIMITADA	GUY CARPENTER & COMPANY CORREDORES DE REASEGUROS LIMITADA
	C-028	C-028	C-028	C-028
	NR	NR	NR	NR
	CHL: Chile	CHL: Chile	CHL: Chile	CHL: Chile
Nombre reasegurador	LLOYD'S SYNDICATE 4444 (CANOPIUS MANAGING AGENTS LIMITED)	LLOYD'S SYNDICATE 4472 (LIBERTY MANAGING AGENCY LTD)		SCOR SE
Código de identificación	NRE14920170109	NRE14920170110		NRE06820170014
Tipo de relación R/NR	NR	NR		NR
País de origen	GBR: United Kingdom (the)	GBR: United Kingdom (the)		FRA: France
Vencimiento de saldos				
1. Saldos sin retención	1	4.406	4.406	55.789
Meses anteriores	-	4.406	4.406	55.789
Septiembre 2020	-	-	-	-
Octubre 2020	-	-	-	-
Noviembre 2020	1	-	-	-
Diciembre 2020	-	16.659	-	-
Enero 2021	-	-	-	-
Febrero 2021	-	-	-	-
Marzo 2021	-	-	-	-
Meses posteriores	-	-	-	-
2. Fondos retenidos	-	-	-	-
Total (1+2)	1	4.406	4.406	55.789

26.2 Deudas por operaciones de reaseguro

Deudas por operaciones reaseguro extranjero

Reaseguradores y/o corredores de reaseguro	GUY CARPENTER & COMPANY CORREDORES DE REASEGUROS LIMITADA	GUY CARPENTER & COMPANY CORREDORES DE REASEGUROS LIMITADA	GUY CARPENTER & COMPANY CORREDORES DE REASEGUROS LIMITADA	HANNOVER RÜCK SE
	C-028	C-028	C-028	R-187
	NR	NR	NR	NR
	CHL: Chile	CHL: Chile	CHL: Chile	DEU: Germany
Nombre reasegurador	SWISS RE CORPORATE SOLUTIONS LTD	SWISS REINSURANCE AMERICA CORPORATION	TRANSATLANTIC REINSURANCE COMPANY	HANNOVER RÜCK SE
Código de identificación	NREI7620I70007	NRE06220I70051	NRE06220I70054	NRE00320I70004
Tipo de relación R/NR	NR	NR	NR	NR
País de origen	CHE: Switzerland	USA: United States (the)	USA: United States (the)	DEU: Germany
Vencimiento de saldos				
1. Saldos sin retención	185.576	61.187	74	78.382
Meses anteriores	-	56.974	-	-
Septiembre 2020	-	3.579	74	-
Octubre 2020	-	-	-	78.382
Noviembre 2020	-	-	-	-
Diciembre 2020	-	-	-	-
Enero 2021	-	634	-	-
Febrero 2021	185.576	-	-	-
Marzo 2021	-	-	-	-
Meses posteriores	-	-	-	-
2. Fondos retenidos	-	-	-	-
Total (1+2)	185.576	61.187	74	78.382

26.2 Deudas por operaciones de reaseguro

Deudas por operaciones reaseguro extranjero

Reaseguradores y/o corredores de reaseguro	JLT CHILE CORREDORES DE REASEGUROS LIMITADA	JLT CHILE CORREDORES DE REASEGUROS LIMITADA	JLT CHILE CORREDORES DE REASEGUROS LIMITADA	LIBERTY MUTUAL INSURANCE	MAPPRE GLOBAL RISKS, COMPANIA INTERNACIONAL DE SEGUROS Y REASEGUROS S.A.
	C-246	C-246	C-246	"R-221"	R-216
	NR	NR	NR	NR	NR
Nombre reasegurador	CHL: Chile ALLIANZ SE	CHL: Chile	CHL: Chile STARR INSURANCE & REINSURANCE LIMITED	USA: United States (the) LIBERTY MUTUAL INSURANCE COMPANY	ESP: Spain MAPPRE RE, COMPANIA DE REASEGUROS, S.A.
Código de identificación	NRE00320170002	NRE02120170023	NRE02120170023	NRE06220170034	NRE06120170002
Tipo de relación R/NR	NR	NR	NR	NR	NR
País de origen	DEU: Germany	BMU: Bermuda	BMU: Bermuda	USA: United States (the)	ESP: Spain
Vencimiento de saldos					
1. Saldos sin retención	116.989	394.067	394.067	8.006	124
Meses anteriores	63.393	393.881	393.881	-	124
Septiembre 2020	53.596	-	-	-	-
Octubre 2020	-	-	-	-	-
Noviembre 2020	-	-	-	-	-
Diciembre 2020	-	-	-	6.949	-
Enero 2021	-	-186	-186	-	-
Febrero 2021	-	-	-	1.057	-
Marzo 2021	-	-	-	-	-
Meses posteriores	-	-	-	-	-
2. Fondos retenidos	-	-	-	-	-
Total (1+2)	116.989	394.067	394.067	8.006	124

26.2 Deudas por operaciones de reaseguro

Deudas por operaciones reaseguro extranjero

Reaseguradores y/o corredores de reaseguro	MÜNCHENER RÜCKVERSICHERUNGS- GESELLSCHAFT AKTIENGESELLSCHAFT IN MÜNCHEN (MUNICH REINSURANCE COMPANY)	PRICE FORBES CHILE S.A.	PRICE FORBES CHILE S.A.	PRICE FORBES CHILE S.A.
	R-183	C-221	C-221	C-221
	NR	NR	NR	NR
	DEU: Germany	CHL: Chile	CHL: Chile	CHL: Chile
Nombre reasegurador	MÜNCHENER RÜCKVERSICHERUNGS- GESELLSCHAFT AKTIENGESELLSCHAFT IN MÜNCHEN (MUNICH REINSURANCE COMPANY)	AXA CORPORATE SOLUTIONS ASSURANCE	BERKSHIRE HATHAWAY INTERNATIONAL INSURANCE LIMITED	HDI GLOBAL SE
Código de identificación	NRE00320170008	NRE06820170003	NRE14920170011	NRE00320170006
Tipo de relación R/NR	NR	NR	NR	NR
País de origen	DEU: Germany	FRA: France	GBR: United Kingdom (the)	DEU: Germany
Vencimiento de saldos				
1. Saldos sin retención	4.509	35.537	13.038	129.304
Meses anteriores	-	18.421	12.014	129.304
Septiembre 2020	-	-	-	-
Octubre 2020	-	17.116	1.024	-
Noviembre 2020	-	-	-	-
Diciembre 2020	-	-	-	-
Enero 2021	4.509	-	-	-
Febrero 2021	-	-	-	-
Marzo 2021	-	-	-	-
Meses posteriores	-	-	-	-
2. Fondos retenidos	-	-	-	-
Total (1+2)	4.509	35.537	13.038	129.304

26.2 Deudas por operaciones de reaseguro

Deudas por operaciones reaseguro extranjero

Reaseguradores y/o corredores de reaseguro	PRICE FORBES CHILE S.A.	PRICE FORBES CHILE S.A.	PRICE FORBES CHILE S.A.	RKH SPECIALTY LIMITED
	C-221	C-221	C-221	C-274
Nombre reasegurador	NR	NR	NR	NR
	CHL: Chile	CHL: Chile	CHL: Chile	GBR: United Kingdom (the)
Código de identificación	LIBERTY MUTUAL INSURANCE COMPANY	LLOYD'S SYNDICATE 2987 (BRIT SYNDICATES LIMITED)	SWISS REINSURANCE AMERICA CORPORATION	HDI GLOBAL SE
	NRE06220170034	NRE14920170094	NRE06220170051	NRE00320170006
Tipo de relación R/NR	NR	NR	NR	NR
País de origen	USA: United States (the)	GBR: United Kingdom (the)	USA: United States (the)	DEU: Germany
Vencimiento de saldos				
1. Saldos sin retención	167.506	25.194	54.282	430.289
Meses anteriores	149.028	25.194	54.282	-
Septiembre 2020	-	-	-	-
Octubre 2020	18.478	-	-	-
Noviembre 2020	-	-	-	-
Diciembre 2020	-	-	-	-
Enero 2021	-	-	-	-
Febrero 2021	-	-	-	430.289
Marzo 2021	-	-	-	-
Meses posteriores	-	-	-	-
2. Fondos retenidos	-	-	-	-
Total (1+2)	167.506	25.194	54.282	430.289

26.2 Deudas por operaciones de reaseguro

Deudas por operaciones reaseguro extranjero

Reaseguradores y/o corredores de reaseguro	RKH SPECIALTY LIMITED	RSG CHILE	RSG CHILE	SWISS RE CORPORATE SOLUTIONS LTD
	C-274	C-229	C-229	R-301
	NR	NR	NR	NR
	GBR: United Kingdom (the)	CHL: Chile	CHL: Chile	CHE: Switzerland
Nombre reasegurador	ZURICH INSURANCE PLC	LLOYD'S SYNDICATE 0033 (HISCOX SYNDICATES LIMITED)	LLOYD'S SYNDICATE 0382 (HARDY (UNDERWRITING AGENCIES) LIMITED)	SWISS RE CORPORATE SOLUTIONS LTD
Código de identificación	NRE08920170011	NRE14920170026	NRE14920170031	NRE17620170007
Tipo de relación R/NR	NR	NR	NR	NR
País de origen	IRL: Ireland	GBR: United Kingdom (the)	GBR: United Kingdom (the)	CHE: Switzerland
Vencimiento de saldos				
1. Saldos sin retención	452.936	10.904	2.935	1.021.841
Meses anteriores	-	10.904	2.935	-
Septiembre 2020	-	-	-	-
Octubre 2020	-	-	-	696.009
Noviembre 2020	-	-	-	61.310
Diciembre 2020	-	-	-	80.052
Enero 2021	-	-	-	126.533
Febrero 2021	452.936	-	-	57.937
Marzo 2021	-	-	-	-
Meses posteriores	-	-	-	-
2. Fondos retenidos	-	-	-	-
Total (1+2)	452.936	10.904	2.935	1.021.841

26.2 Deudas por operaciones de reaseguro

Deudas por operaciones reaseguro extranjero

Reaseguradores y/o corredores de reaseguro	WILLIS REASEGUROS	WILLIS REASEGUROS	WILLIS REASEGUROS	WILLIS REASEGUROS
	C-031	C-031	C-031	C-031
Nombre reasegurador	CHL: Chile	CHL: Chile	LLOYD'S SYNDICATE 1084 (CHAUCER SYNDICATES LIMITED)	LLOYD'S SYNDICATE 1919 (STARR MANAGING AGENTS LIMITED)
	GREAT LAKES REINSURANCE (UK) SE	LLOYD'S SYNDICATE 1084 (CHAUCER SYNDICATES LIMITED)	LLOYD'S SYNDICATE 1084 (CHAUCER SYNDICATES LIMITED)	LLOYD'S SYNDICATE 1919 (STARR MANAGING AGENTS LIMITED)
Código de identificación	NRE14920170020	NRE14920170044	NRE14920170044	NRE06120170002
Tipo de relación R/NR	NR	NR	NR	NR
País de origen	GBR: United Kingdom (the)	GBR: United Kingdom (the)	GBR: United Kingdom (the)	ESP: Spain
Vencimiento de saldos				
1. Saldos sin retención	3.367	22.452	3.367	15.361
Meses anteriores	-	-	-	-
Septiembre 2020	-	-	-	-
Octubre 2020	3.367	-	3.367	15.361
Noviembre 2020	-	22.452	-	-
Diciembre 2020	-	-	-	-
Enero 2021	-	-	-	-
Febrero 2021	-	-	-	-
Marzo 2021	-	-	-	-
Meses posteriores	-	-	-	-
2. Fondos retenidos	-	-	-	-
Total (1+2)	3.367	22.452	3.367	15.361

26.2 Deudas por operaciones de reaseguro

Deudas por operaciones reaseguro extranjero

Reaseguradores y/o corredores de reaseguro	WILLIS REASEGUROS	WILLIS REASEGUROS	WILLIS REASEGUROS
	C-031	C-031	C-031
Nombre reasegurador	NR	NR	NR
	CHL: Chile	CHL: Chile	CHL: Chile
Código de identificación	MITSUI SUMITOMO INSURANCE COMPANY, LIMITED	ROYAL & SUN ALLIANCE INSURANCE PLC	SWISS RE CORPORATE SOLUTIONS LTD
	NRE09620170002	NRE14920170135	NRE17620170007
Tipo de relación R/NR	NR	NR	NR
País de origen	JPN: Japan	GBR: United Kingdom (the)	CHE: Switzerland
Vencimiento de saldos			
1. Saldos sin retención	29.469	2.584	104
Meses anteriores	29.469	-	-
Septiembre 2020	-	-	-
Octubre 2020	-	-	104
Noviembre 2020	-	2.584	-
Diciembre 2020	-	-	-
Enero 2021	-	-	-
Febrero 2021	-	-	-
Marzo 2021	-	-	-
Meses posteriores	-	-	-
2. Fondos retenidos	-	-	-
Total (1+2)	29.469	2.584	104
			43.082.777

26.2 Deudas por operaciones de reaseguro

Deudas por operaciones reaseguro	Reaseguradores extranjeros
Deudas por operaciones de reaseguro en moneda nacional	21.988.428
Deudas por operaciones de reaseguro en moneda extranjera	21.094.349
Deudas por Operaciones Reaseguro	43.082.777

26.3 Deudas por operaciones de coaseguro

Deudas por operaciones coaseguro	Saldos con empresas relacionadas	Saldos con terceros	Total
Primas por pagar por operaciones de coaseguro	-	16.316.979	16.316.979
Siniestros por pagar operaciones de coaseguro	-	-	-
Total deudas por operaciones de coaseguro	-	16.316.979	16.316.979
Pasivos corrientes (Corto plazo)	-	16.316.979	16.316.979
Pasivos no corrientes (Largo Plazo)	-	-	-

26.4 Deudas por operaciones de reaseguro

Conceptos	Descuento cesión no ganado	Total Ingresos anticipados por operaciones de seguros
Ingresos anticipados por operaciones de seguros	14.445.410	14.445.410
Explicación del concepto	Descuento Cesión de Reas	-

Nota 27

Provisiones

A la fecha de cierre de los presentes estados financieros, la Compañía no posee este tipo de operación.

Nota 28

Otros Pasivos

28.1 Impuestos por pagar

28.1.1 Cuentas por pagar por impuestos

Concepto	M\$
IVA por pagar	1.971.488
Impuesto renta	495.669
Impuesto de terceros	462.051
Impuesto de reaseguro	88.381
Otros	960.051
Total	3.977.640

28.1.2 Pasivos por impuestos diferidos (ver detalle en nota 21.2)

28.2 Deudas con entidades relacionadas (ver detalle en nota 22.3)

28.3 Deudas con intermediarios

Conceptos	Saldos con empresas relacionadas	Saldos con terceros	Total
Deudas con intermediarios	-	-	-
Asesores previsionales	-	-	-
Corredores	-	12.820.675	12.820.675
Otros	-	-	-
Otras deudas por seguro	-	-	-
Total	-	12.820.675	12.820.675
Pasivo No Corrientes	-	-	-
Pasivo Corrientes	-	12.820.675	12.820.675

El pasivo con los intermediarios se genera por la comisión proveniente de la venta de seguros Individuales del canal externo de la Compañía.

Esta comisión por pagar no tiene una tasa asociada y esta pactada en monedas distintas de pesos.

28.4 Deudas con el personal

Concepto	Total
Deudas Previsionales	75.066
Indemnizaciones y Otros	2.286.258
Remuneraciones por pagar	115.344
Total	2.476.668

28.5 Ingresos anticipados

A la fecha de cierre de los presentes Estados Financieros, la Compañía no posee este tipo de operación.

28.6 Otros pasivos no financieros

Concepto	M\$
Bomberos	-
Proveedores	20.796.756
Post Venta y Retención Clientes	1.342.655
Documentos Caducados	1.697.926
Aplicación IFRS 16	467.104
Total	24.304.441

28.7 Obligaciones por contratos de arrendamientos

i) Al 31 de diciembre de 2020 las obligaciones por contratos de arrendamientos son las siguientes

Obligaciones por contratos de arrendamiento	
Saldo al 31 de diciembre de 2020	467.107
Total	467.107

La compañía mantiene contratos, con ciertas opciones de renovación y para los cuales se tiene certidumbre razonable que se ejercerá dicha opción. En tales casos, el periodo de arrendamiento utilizado para efectuar a medición del pasivo y activo corresponde a un estimación renovaciones futuras.

ii) A continuación se muestra el movimiento del periodo de las obligaciones por pasivos por arrendamiento y flujo del periodo:

Al 31 de diciembre de 2020	M\$
Saldo al 1 de enero de 2020	1.002.767
Altas por nuevos contratos	-
Bajas por terminación anticipadas	202.255
Reajustes	-
Pagos de capital e intereses	333.405
Saldo al 31 de Diciembre de 2020	467.107

iii) A continuación de detallan los vencimientos futuros de los pasivos por arrendamientos:

Al 31 de diciembre de 2020	M\$
Vence dentro de 1 año	141.630
Vence entre 1 y 2 años	282.460
Vence entre 2 y 3 años	43.017
Vence entre 3 y 4 años	-
Vence entre 4 y 5 años	-
Vence después de 5 años	-
Total	467.107

**Nota 29
Patrimonio**

29.1 Capital pagado

a) En su conjunto, la estructura de nuestra Compañía refleja una sólida composición financiera y patrimonial, además de una adecuada liquidez y endeudamiento en relación al perfil de nuestras obligaciones, lo que nos ha permitido concretar inversiones y generar excedentes para respaldar reservas y protegernos de las eventuales volatilidades que son intrínsecas a nuestra industria.

b) Chubb Seguros Chile S.A. cuenta con una estructura de negocios eficiente que le ha permitido generar mayores márgenes técnicos y sinergias, en beneficio de un posicionamiento competitivo de mercado.

c)

Conceptos	M\$
Capital Pagado al Inicio	156.595.356
Aportes de Capital	-
Capital Pagado al 31-12-2020	156.595.356
Nº Acciones suscritas y pagadas	2.028.396.955
Endeudamiento Total	2,34
Endeudamiento Financiero	0,80

29.2 Distribución de dividendos

La Compañía ha reconocido una provisión dividendos equivalente al 30% del resultado del ejercicio por el período comprendido entre el 1 de enero y el 31 de Diciembre 2020 por un monto de M\$ 5.267.981.

29.3 Otras reservas patrimoniales

Nombre Cuenta	M\$
Otras Reservas	91.260

Nota 30
Reaseguradores y Corredores de Reaseguros Vigentes

Nombre Corredor de Reaseguros	Código de corredor de Reaseguros	Tipo de Relación R/NR	País	Nombre del Reasegurador	Código de Identificación CMF	Tipo de Relación R/NR	País	Prima Cedida M\$	Costo de Reaseguro No Proporcional M\$	Total Reaseguro M\$	Clasificación de Riesgo					
											Código Clasificador		Clasificación de Riesgo		Fecha Clasificación	
											C1	C2	C1	C2	C1	C2
											C1	C2	C1	C2	C1	C2

1.- Reaseguradores

1.1.- Subtotal Nacional

1.2.- Subtotal Extranjero

ACE PROPERTY & CASUALTY INSURANCE COMPANY	NRE06220170003	R		ACE PROPERTY & CASUALTY INSURANCE COMPANY	NRE06220170003	R	USA: United States (the)	130.126	-	130.126	AMB	SP	A+	AA	2020-12-17	2020-01-24
AON BENFIELD	C-022	NR	CHL: Chile	SWISS RE CORPORATE SOLUTIONS LTD	NRE14920170007	NR	CHE: Switzerland	152.745	-	152.745	AMB	SP	A-	AA-	2020-07-17	2020-05-07
AON BENFIELD	C-022	NR	CHL: Chile	LIBERTY MUTUAL INSURANCE COMPANY	NRE06220170034	NR	USA: United States (the)	385.683	-	385.683	AMB	FR	A	A-	2020-06-26	2020-05-13
AON BENFIELD	C-022	NR	CHL: Chile	AX INSURANCE COMPANY SE	NRE14920170144	NR	GBR: United Kingdom (the)	140.501	-	140.501	SP	AMB	AA-	A+	2020-03-16	2020-09-29
AON BENFIELD	C-022	NR	CHL: Chile	ALLIANZ SE	NRE00320170002	NR	DEU: Germany	648.338	-	648.338	FR	AMB	AA	A+	2020-09-10	2020-09-15
AON BENFIELD	C-022	NR	CHL: Chile	LLOYDS SYNDICATE 080 (TRIKOMA MARINE REINSURANCE) LIMITED	NRE14920170035	NR	GBR: United Kingdom (the)	29.749	-	29.749	FR	AMB	AA-	A	2020-04-02	2020-07-15
AON BENFIELD	C-022	NR	CHL: Chile	LLOYDS SYNDICATE 183 (TALBOT UNDERWRITING LTD)	NRE14920170047	NR	GBR: United Kingdom (the)	456.103	-	456.103	FR	AMB	AA-	A	2020-04-02	2020-07-15
AON BENFIELD	C-022	NR	CHL: Chile	HANNOVER RUECK SE	NRE00320170004	NR	DEU: Germany	461.168	-	461.168	AMB	FR	A-	AA-	2020-12-23	2020-09-04
AON BENFIELD	C-022	NR	CHL: Chile	LLOYDS SYNDICATE 200F (GOLDRUN UNDERWRITING AGENCIES LIMITED)	NRE14920170075	NR	GBR: United Kingdom (the)	917.584	-	917.584	FR	AMB	AA-	A	2020-04-02	2020-07-15
AON BENFIELD	C-022	NR	CHL: Chile	REINSURANCE (REINSURANCE) GESellschaft ANTIKONSOLIDARISCH IN MÜNCHEN (MÜNCHEN REINSURANCE COMPANY)	NRE00320170008	NR	DEU: Germany	1.146.301	-	1.146.301	AMB	SP	A-	AA-	2020-07-17	2020-05-29
AON BENFIELD	C-022	NR	CHL: Chile	LLOYDS SYNDICATE 467 (LIBERTY SYNDICATES LIMITED)	NRE14920170094	NR	GBR: United Kingdom (the)	1.307.500	-	1.307.500	FR	AMB	AA-	A	2020-04-02	2020-07-15
AON BENFIELD	C-022	NR	CHL: Chile	LLOYDS SYNDICATE 100 (GARCO MANAGING AGENCY LIMITED)	NRE14920170048	NR	GBR: United Kingdom (the)	161.401	-	161.401	FR	AMB	AA-	A	2020-04-02	2020-07-15
AON BENFIELD	C-022	NR	CHL: Chile	LLOYDS SYNDICATE 462 (LIBERTY MANAGING AGENCY LTD)	NRE14920170110	NR	GBR: United Kingdom (the)	892.303	-	892.303	FR	AMB	AA-	A	2020-04-02	2020-07-15
AON BENFIELD	C-022	NR	CHL: Chile	LLOYDS SYNDICATE 225 (ALFA MARINO MANAGING AGENCY LTD)	NRE14920170085	NR	GBR: United Kingdom (the)	30.252	-	30.252	FR	AMB	AA-	A	2020-04-02	2020-07-15
AON BENFIELD	C-022	NR	CHL: Chile	LLOYDS SYNDICATE 08B (BRAUBORT UNDERWRITING AGENCY LIMITED)	NRE14920170030	NR	GBR: United Kingdom (the)	30.163	-	30.163	FR	AMB	AA-	A	2020-04-02	2020-07-15
AON BENFIELD	C-022	NR	CHL: Chile	LLOYDS SYNDICATE 003B (BROOK SYNDICATES LIMITED)	NRE14920170026	NR	GBR: United Kingdom (the)	1.201.579	-	1.201.579	FR	AMB	AA-	A	2020-04-02	2020-07-15
AON BENFIELD	C-022	NR	CHL: Chile	LLOYDS SYNDICATE 124 (ANTARES MANAGING AGENCY LIMITED)	NRE14920170053	NR	GBR: United Kingdom (the)	281.482	-	281.482	FR	AMB	AA-	A	2020-04-02	2020-07-15
AON BENFIELD	C-022	NR	CHL: Chile	LLOYDS SYNDICATE 180 (PONS MARINE REINSURANCE) LTD	NRE14920170062	NR	GBR: United Kingdom (the)	204.795	-	204.795	FR	AMB	AA-	A	2020-04-02	2020-07-15

Nota 30
Reaseguradores y Corredores de Reaseguros Vigentes

Nombre Corredor de Reaseguros	Código de corredor de Reaseguros	Tipo Relación R/NR	País	Nombre del Reasegurador	Código de Identificación CMF	Tipo Relación R/NR	País	Prima Cedida M\$	Costo de Reaseguro Proporcional M\$	Total Reaseguro M\$	Clasificación de Riesgo					
											Código Clasificador		Clasificación de Riesgo		Fecha Clasificación	
											C1	C2	C1	C2	C1	C2
AON BENFIELD	C-022	NR	CHL: Chile	III GLOBAL SE	NRE00320170006	NR	DEU: Germany	71.439	-	71.439	AMB	SP	A	A+	2020-10-16	2019-08-28
AON BENFIELD	C-022	NR	CHL: Chile	LLOYDS SYNDICATE 444 (CANONBUS REINSURANCE) LIMITED	NRE14920170109	NR	GBR: United Kingdom (the)	159.902	-	159.902	FR	AMB	AA-	A	2020-04-02	2020-07-15
AON BENFIELD	C-022	NR	CHL: Chile	LLOYDS SYNDICATE 896 (ASTA MANAGING AGENCY LIMITED)	NRE14920170058	NR	GBR: United Kingdom (the)	404.566	-	404.566	FR	AMB	AA-	A	2020-04-02	2020-07-15
AON BENFIELD	C-022	NR	CHL: Chile	LLOYDS SYNDICATE 895 (BERBERAN MANAGING AGENCY LIMITED)	NRE14920170069	NR	GBR: United Kingdom (the)	126.227	-	126.227	FR	AMB	AA-	A	2020-04-02	2020-07-15
AON BENFIELD	C-022	NR	CHL: Chile	LLOYDS SYNDICATE 108 (CHARGER SYNDICATE LIMITED)	NRE14920170044	NR	GBR: United Kingdom (the)	3.278.321	-	3.278.321	FR	AMB	AA-	A	2020-04-02	2020-07-15
AON BENFIELD	C-022	NR	CHL: Chile	LLOYDS SYNDICATE 0457 (MUNICH RE SYNDICATE LIMITED)	NRE14920170034	NR	GBR: United Kingdom (the)	152.562	-	152.562	FR	AMB	AA-	A	2020-04-02	2020-07-15
AON BENFIELD	C-022	NR	CHL: Chile	LLOYDS SYNDICATE 2000 (MARTEL SYNDICATE MANAGEMENT LIMITED)	NRE14920170097	NR	GBR: United Kingdom (the)	221.540	-	221.540	FR	AMB	AA-	A	2020-04-02	2020-07-15
AON BENFIELD	C-022	NR	CHL: Chile	LLOYDS SYNDICATE 478 (ISEN REINSURANCE AGENCY LIMITED)	NRE14920170112	NR	GBR: United Kingdom (the)	329.999	-	329.999	FR	AMB	AA-	A	2020-04-02	2020-07-15
AON BENFIELD	C-022	NR	CHL: Chile	LLOYDS SYNDICATE 2045 (THE CHANNEL MANAGING AGENCY LTD)	NRE14920170080	NR	GBR: United Kingdom (the)	36.416	-	36.416	FR	AMB	AA-	A	2020-04-02	2020-07-15
AON BENFIELD	C-022	NR	CHL: Chile	LLOYDS SYNDICATE 5000 (FRANKERS SYNDICATE MANAGEMENT LIMITED)	NRE14920170113	NR	GBR: United Kingdom (the)	233.256	-	233.256	FR	AMB	AA-	A	2020-04-02	2020-07-15
AON BENFIELD	C-022	NR	CHL: Chile	LLOYDS SYNDICATE 814 (ASOT UNDERWRITING LIMITED)	NRE14920170065	NR	GBR: United Kingdom (the)	55.989	-	55.989	FR	AMB	AA-	A	2020-04-02	2020-07-15
AON BENFIELD	C-022	NR	CHL: Chile	LLOYDS SYNDICATE 262 (BEAZLEY FERGUSON LIMITED)	NRE14920170090	NR	GBR: United Kingdom (the)	113.967	-	113.967	FR	AMB	AA-	A	2020-04-02	2020-07-15
AON BENFIELD	C-022	NR	CHL: Chile	LLOYDS SYNDICATE 263 (ASCI UNDERWRITING AT LLOYDS LTD)	NRE14920170078	NR	GBR: United Kingdom (the)	1.547.215	-	1.547.215	FR	AMB	AA-	A	2020-04-02	2020-07-15
AON BENFIELD	C-022	NR	CHL: Chile	LLOYDS SYNDICATE 062 (BEAZLEY FERGUSON LIMITED)	NRE14920170039	NR	GBR: United Kingdom (the)	2.642	-	2.642	FR	AMB	AA-	A	2020-04-02	2020-07-15
AON BENFIELD	C-022	NR	CHL: Chile	LLOYDS SYNDICATE 2001 (AS AMLIN UNDERWRITING LIMITED)	NRE14920170074	NR	GBR: United Kingdom (the)	158.118	-	158.118	FR	AMB	AA-	A	2020-04-02	2020-07-15
AON BENFIELD	C-022	NR	CHL: Chile	LLOYDS SYNDICATE 0456 (PARADY UNDERWRITING LIMITED)	NRE14920170083	NR	GBR: United Kingdom (the)	487.838	-	487.838	FR	AMB	AA-	A	2020-04-02	2020-07-15
AON BENFIELD	C-022	NR	CHL: Chile	SCOR REINSURANCE COMPANY	NRE06220170046	NR	USA: United States (the)	74.614	-	74.614	SP	AMB	AA-	A+	2020-06-18	2019-09-25
AON BENFIELD	C-022	NR	CHL: Chile	LLOYDS SYNDICATE 555 (QUE UNDERWRITING LIMITED)	NRE14920170115	NR	GBR: United Kingdom (the)	461.252	-	461.252	FR	AMB	AA-	A	2020-04-02	2020-07-15

Nota 30
Reaseguradores y Corredores de Reaseguros Vigentes

Nombre Corredor de Reaseguros	Código de corredor de Reaseguros	Tipo Relación R/NR	País	Nombre del Reasegurador	Código de Identificación CMF	Tipo Relación R/NR	País	Prima Cedida M\$	Costo de Reaseguro Proporcional M\$	Total Reaseguro M\$	Clasificación de Riesgo					
											Código Clasificador		Clasificación de Riesgo		Fecha Clasificación	
											C1	C2	C1	C2	C1	C2
											C1	C2	C1	C2	C1	C2
AON BENFIELD	C-022	NR	CHL: Chile	LLOYDS SYNDCATE REE OF E BERKELEY SYNDCATE MANAGEMENT LIMITED	NREI4920170070	NR	GBR: United Kingdom (the)	146.254	-	146.254	FR	AMB	AA-	A	2020-04-02	2020-07-15
AON BENFIELD	C-022	NR	CHL: Chile	LLOYDS SYNDCATE REE OF E BERKELEY SYNDCATE MANAGEMENT LIMITED	NREI4920170056	NR	GBR: United Kingdom (the)	253.355	-	253.355	FR	AMB	AA-	A	2020-04-02	2020-07-15
AON BENFIELD	C-022	NR	CHL: Chile	LLOYDS SYNDCATE REE OF E BERKELEY SYNDCATE MANAGEMENT LIMITED	NREI4920170002	NR	GBR: United Kingdom (the)	280.270	-	280.270	FR	AMB	AA-	A	2020-04-02	2020-07-15
AON BENFIELD	C-022	NR	CHL: Chile	XL RE EUROPE SE	NRE08920170010	NR	IRL: Ireland	39.385	-	39.385	AMB	SP	A+	AA-	2020-09-29	2020-05-16
AON BENFIELD	C-022	NR	CHL: Chile	SWISS RE EUROPE S.A	NREI1220170001	NR	LUX: Luxembourg	48.205	-	48.205	AMB	SP	A+	AA-	2020-07-17	2020-05-07
AON BENFIELD	C-022	NR	CHL: Chile	ZURICH INSURANCE COMPANY LIMITED	NREI7620170013	NR	CHE: Switzerland	193.394	-	193.394	AMB	SP	A+	AA-	2020-10-02	2020-12-14
AON BENFIELD	C-022	NR	CHL: Chile	ARCH REINSURANCE LTD	NRE02120170004	NR	BMU: Bermuda	20.431	-	20.431	AMB	FR	A+	A+	2020-12-04	2020-11-19
AON BENFIELD	C-022	NR	CHL: Chile	SWISS RE INSURANCE AMERICA CORPORATION	NRE06220170051	NR	USA: United States (the)	239.629	-	239.629	AMB	SP	A+	AA-	2020-07-17	2020-10-19
AON BENFIELD	C-022	NR	CHL: Chile	MUTUEL E.C. COMPANIA DE RESEGUROS S.A	NRE06120170002	NR	ESP: Spain	33.829	-	33.829	AMB	SP	A	A+	2020-10-21	2019-11-8
AON BENFIELD	C-022	NR	CHL: Chile	ZURICH INSURANCE PLC	NRE08920170011	NR	IRL: Ireland	151.227	-	151.227	AMB	SP	A+	AA-	2020-10-02	2020-12-14
AON BENFIELD	C-022	NR	CHL: Chile	PARIBER REINSURANCE EUROPE SE	NRE08920170008	NR	IRL: Ireland	413.520	-	413.520	AMB	SP	A+	A+	2020-05-14	2020-08-07
AON BENFIELD	C-022	NR	CHL: Chile	BERKELEY INSURANCE COMPANY	NRE06220170015	NR	USA: United States (the)	1	-	1	AMB	FR	A+	A+	2020-05-19	2020-11-05
AON BENFIELD	C-022	NR	CHL: Chile	ASSICURAZIONE GENERALE S.P.A	NRE09420170001	NR	ITA: Italy	17.098	-	17.098	AMB	FR	A	A-	2020-12-18	2020-10-22
AON BENFIELD	C-022	NR	CHL: Chile	ARCH INSURANCE COMPANY	NRE06220170014	NR	USA: United States (the)	62.488	-	62.488	AMB	FR	A+	A+	2020-12-04	2020-11-19
AON UK LIMITED	C-016	NR	GBR: United Kingdom (the)	SWISS RE CORPORATE SOLUTIONS LTD	NREI7620170007	NR	CHE: Switzerland	772.814	-	772.814	AMB	SP	A+	AA-	2020-07-17	2020-05-07
AON UK LIMITED	C-016	NR	GBR: United Kingdom (the)	LIBERTY MUTUAL INSURANCE COMPANY	NRE06220170034	NR	USA: United States (the)	222.642	-	222.642	AMB	FR	A	A-	2020-06-26	2020-05-13
AON UK LIMITED	C-016	NR	GBR: United Kingdom (the)	XL INSURANCE COMPANY SE	NREI4920170144	NR	GBR: United Kingdom (the)	95.141	-	95.141	SP	AMB	AA-	A+	2020-03-16	2020-09-29
AON UK LIMITED	C-016	NR	GBR: United Kingdom (the)	ALLIANZ SE	NRE00320170002	NR	DEU: Germany	967.576	-	967.576	FR	AMB	AA	A+	2020-09-10	2020-09-15

Nota 30
Reaseguradores y Corredores de Reaseguros Vigentes

Nombre Corredor de Reaseguros	Código de corredor de Reaseguros	Tipo Relación R/NR	País	Nombre del Reasegurador	Código de Identificación CMF	Tipo Relación R/NR	País	Prima Cedida M\$	Costo de Reaseguro Proporcional M\$	Total Reaseguro M\$	Clasificación de Riesgo					
											Código Clasificador		Clasificación de Riesgo		Fecha Clasificación	
											C1	C2	C1	C2	C1	C2
AON UK LIMITED	C-016	NR	GBR: United Kingdom (the)	LLOYDS SYNDICATE 646 (COROMANUE RIA) SYNDICATES LTD	NREI4920I70085	NR	GBR: United Kingdom (the)	110.481	-	110.481	FR	AMB	AA-	A	2020-04-02	2020-07-15
AON UK LIMITED	C-016	NR	GBR: United Kingdom (the)	LLOYDS SYNDICATE 646 (COROMANUE RIA) SYNDICATES LTD	NREI4920I70047	NR	GBR: United Kingdom (the)	127.049	-	127.049	FR	AMB	AA-	A	2020-04-02	2020-07-15
AON UK LIMITED	C-016	NR	GBR: United Kingdom (the)	HANNOVER RUECK SE	NRE00320I70004	NR	DEU: Germany	1.004.237	-	1.004.237	AMB	FR	A+	AA-	2020-12-23	2020-09-04
AON UK LIMITED	C-016	NR	GBR: United Kingdom (the)	LLOYDS SYNDICATE 2003 (ASTEL IN UNDERWRITING AGENTS LIMITED)	NREI4920I70075	NR	GBR: United Kingdom (the)	1.101.480	-	1.101.480	FR	AMB	AA-	A	2020-04-02	2020-07-15
AON UK LIMITED	C-016	NR	GBR: United Kingdom (the)	MUNICHENER REKUNVERSICHERUNGSGESellschaft ARTENSCHLUSCHAFET IN MUNCHEN (MUNICH RE) COMPANY	NRE00320I70008	NR	DEU: Germany	2.691.439	-	2.691.439	AMB	SP	A+	AA-	2020-07-17	2020-05-29
AON UK LIMITED	C-016	NR	GBR: United Kingdom (the)	LLOYDS SYNDICATE 2967 (ARBIT SYNDICATES LIMITED)	NREI4920I70094	NR	GBR: United Kingdom (the)	552.843	-	552.843	FR	AMB	AA-	A	2020-04-02	2020-07-15
AON UK LIMITED	C-016	NR	GBR: United Kingdom (the)	LLOYDS SYNDICATE 4500 (ARBO MANAGING AGENTS LIMITED)	NREI4920I70048	NR	GBR: United Kingdom (the)	198.045	-	198.045	FR	AMB	AA-	A	2020-04-02	2020-07-15
AON UK LIMITED	C-016	NR	GBR: United Kingdom (the)	LLOYDS SYNDICATE 4423 (LIBERTY UNDERWRITING AGENTS LTD)	NREI4920I70110	NR	GBR: United Kingdom (the)	368.326	-	368.326	FR	AMB	AA-	A	2020-04-02	2020-07-15
AON UK LIMITED	C-016	NR	GBR: United Kingdom (the)	LLOYDS SYNDICATE 036 (BEAUFORT UNDERWRITING AGENTS LIMITED)	NREI4920I70030	NR	GBR: United Kingdom (the)	39.956	-	39.956	FR	AMB	AA-	A	2020-04-02	2020-07-15
AON UK LIMITED	C-016	NR	GBR: United Kingdom (the)	LLOYDS SYNDICATE 6033 (ARSON SYNDICATES LIMITED)	NREI4920I70026	NR	GBR: United Kingdom (the)	221.257	-	221.257	FR	AMB	AA-	A	2020-04-02	2020-07-15
AON UK LIMITED	C-016	NR	GBR: United Kingdom (the)	LLOYDS SYNDICATE 1274 (ANTHIES REINSURANCE AGENTS LIMITED)	NREI4920I70053	NR	GBR: United Kingdom (the)	270.260	-	270.260	FR	AMB	AA-	A	2020-04-02	2020-07-15
AON UK LIMITED	C-016	NR	GBR: United Kingdom (the)	HR GENERAL SE	NRE00320I70006	NR	DEU: Germany	1.348.800	-	1.348.800	AMB	SP	A	A+	2020-10-16	2019-08-28
AON UK LIMITED	C-016	NR	GBR: United Kingdom (the)	LLOYDS SYNDICATE 036 (ASTEL IN UNDERWRITING AGENTS LIMITED)	NREI4920I70067	NR	GBR: United Kingdom (the)	10.347	-	10.347	FR	AMB	AA-	A	2020-04-02	2020-07-15
AON UK LIMITED	C-016	NR	GBR: United Kingdom (the)	LLOYDS SYNDICATE 4444 (CONPULS REINSURANCE AGENTS LIMITED)	NREI4920I70109	NR	GBR: United Kingdom (the)	48.760	-	48.760	FR	AMB	AA-	A	2020-04-02	2020-07-15
AON UK LIMITED	C-016	NR	GBR: United Kingdom (the)	LLOYDS SYNDICATE 1086 (ASTA MANAGING AGENTS LIMITED)	NREI4920I70058	NR	GBR: United Kingdom (the)	145.578	-	145.578	FR	AMB	AA-	A	2020-04-02	2020-07-15
AON UK LIMITED	C-016	NR	GBR: United Kingdom (the)	LLOYDS SYNDICATE 036 (ASTEL IN UNDERWRITING AGENTS LIMITED)	NREI4920I70069	NR	GBR: United Kingdom (the)	355.873	-	355.873	FR	AMB	AA-	A	2020-04-02	2020-07-15
AON UK LIMITED	C-016	NR	GBR: United Kingdom (the)	LLOYDS SYNDICATE 1086 (ASTA MANAGING AGENTS LIMITED)	NREI4920I70044	NR	GBR: United Kingdom (the)	2.952.121	-	2.952.121	FR	AMB	AA-	A	2020-04-02	2020-07-15
AON UK LIMITED	C-016	NR	GBR: United Kingdom (the)	LLOYDS SYNDICATE 1086 (ASTA MANAGING AGENTS LIMITED)	NREI4920I70064	NR	GBR: United Kingdom (the)	160.628	-	160.628	FR	AMB	AA-	A	2020-04-02	2020-07-15

Nota 30
Reaseguradores y Corredores de Reaseguros Vigentes

Nombre Corredor de Reaseguros	Código de corredor de Reaseguros	Tipo Relación R/NR	País	Nombre del Reasegurador	Código de Identificación CMF	Tipo Relación R/NR	País	Prima Cedida M\$	Costo de Reaseguro Proporcional M\$	Total Reaseguro M\$	Clasificación de Riesgo					
											Código Clasificador		Clasificación de Riesgo		Fecha Clasificación	
											C1	C2	C1	C2	C1	C2
AON UK LIMITED	C-016	NR	GBR: United Kingdom (the)	LLOYDS SYNDICATE 0457 (PARADISE SYNDICATE LIMITED)	NREI4920I70084	NR	GBR: United Kingdom (the)	151.809	-	151.809	FR	AMB	AA-	A	2020-04-02	2020-07-15
AON UK LIMITED	C-016	NR	GBR: United Kingdom (the)	LLOYDS SYNDICATE 3000 (MARBLE SYNDICATE MANAGEMENT LIMITED)	NREI4920I70097	NR	GBR: United Kingdom (the)	468.163	-	468.163	FR	AMB	AA-	A	2020-04-02	2020-07-15
AON UK LIMITED	C-016	NR	GBR: United Kingdom (the)	LLOYDS SYNDICATE 478 (ASPEN MANAGING AGENCY LIMITED)	NREI4920I70112	NR	GBR: United Kingdom (the)	45.960	-	45.960	FR	AMB	AA-	A	2020-04-02	2020-07-15
AON UK LIMITED	C-016	NR	GBR: United Kingdom (the)	LLOYDS SYNDICATE 206 (THE CHANNEL MANAGING AGENCY LTD)	NREI4920I70080	NR	GBR: United Kingdom (the)	71.589	-	71.589	FR	AMB	AA-	A	2020-04-02	2020-07-15
AON UK LIMITED	C-016	NR	GBR: United Kingdom (the)	LLOYDS SYNDICATE 3000 (FIDELITY SYNDICATE MANAGEMENT LIMITED)	NREI4920I70113	NR	GBR: United Kingdom (the)	221.581	-	221.581	FR	AMB	AA-	A	2020-04-02	2020-07-15
AON UK LIMITED	C-016	NR	GBR: United Kingdom (the)	LLOYDS SYNDICATE 844 (ASOT UNDERWRITING LIMITED)	NREI4920I70055	NR	GBR: United Kingdom (the)	80.830	-	80.830	FR	AMB	AA-	A	2020-04-02	2020-07-15
AON UK LIMITED	C-016	NR	GBR: United Kingdom (the)	LLOYDS SYNDICATE 262 (REALEY FURLONG LIMITED)	NREI4920I70090	NR	GBR: United Kingdom (the)	80.016	-	80.016	FR	AMB	AA-	A	2020-04-02	2020-07-15
AON UK LIMITED	C-016	NR	GBR: United Kingdom (the)	LLOYDS SYNDICATE 125 (OMEGA MANAGING AGENCY LIMITED)	NREI4920I70052	NR	GBR: United Kingdom (the)	23.187	-	23.187	FR	AMB	AA-	A	2020-04-02	2020-07-15
AON UK LIMITED	C-016	NR	GBR: United Kingdom (the)	LLOYDS SYNDICATE 302 (ARCH UNDERWRITING AT LLOYDS LTD)	NREI4920I70078	NR	GBR: United Kingdom (the)	1.463.622	-	1.463.622	FR	AMB	AA-	A	2020-04-02	2020-07-15
AON UK LIMITED	C-016	NR	GBR: United Kingdom (the)	LLOYDS SYNDICATE 052 (REALEY FURLONG LIMITED)	NREI4920I70039	NR	GBR: United Kingdom (the)	43.631	-	43.631	FR	AMB	AA-	A	2020-04-02	2020-07-15
AON UK LIMITED	C-016	NR	GBR: United Kingdom (the)	LLOYDS SYNDICATE 2004 (AR AMIN UNDERWRITING LIMITED)	NREI4920I70074	NR	GBR: United Kingdom (the)	274.551	-	274.551	FR	AMB	AA-	A	2020-04-02	2020-07-15
AON UK LIMITED	C-016	NR	GBR: United Kingdom (the)	LLOYDS SYNDICATE 045 (PARADISE UNDERWRITING LIMITED)	NREI4920I70033	NR	GBR: United Kingdom (the)	293.175	-	293.175	FR	AMB	AA-	A	2020-04-02	2020-07-15
AON UK LIMITED	C-016	NR	GBR: United Kingdom (the)	LLOYDS SYNDICATE 3000 (RESERVE MANAGING AGENCY LIMITED)	NREI4920I70105	NR	GBR: United Kingdom (the)	63.892	-	63.892	FR	AMB	AA-	A	2020-04-02	2020-07-15
AON UK LIMITED	C-016	NR	GBR: United Kingdom (the)	SCOR REINSURANCE COMPANY	NRE06220I70046	NR	USA: United States (the)	187.356	-	187.356	SP	AMB	AA-	A+	2020-06-18	2019-09-25
AON UK LIMITED	C-016	NR	GBR: United Kingdom (the)	LLOYDS SYNDICATE 555 (QBE UNDERWRITING LIMITED)	NREI4920I70115	NR	GBR: United Kingdom (the)	332.887	-	332.887	FR	AMB	AA-	A	2020-04-02	2020-07-15
AON UK LIMITED	C-016	NR	GBR: United Kingdom (the)	SCOR SE	NRE06820I70014	NR	FRA: France	92.918	-	92.918	SP	AMB	AA-	A+	2020-06-18	2019-09-25
AON UK LIMITED	C-016	NR	GBR: United Kingdom (the)	GENERAL REINSURANCE AG	NRE00320I70003	NR	DEU: Germany	36.645	-	36.645	SP	AMB	AA+	A++	2020-09-28	2020-03-19
AON UK LIMITED	C-016	NR	GBR: United Kingdom (the)	LLOYDS SYNDICATE 192 (W R BARKLEY SYNDICATE MANAGEMENT LIMITED)	NREI4920I70070	NR	GBR: United Kingdom (the)	61.557	-	61.557	FR	AMB	AA-	A	2020-04-02	2020-07-15

Nota 30
Reaseguradores y Corredores de Reaseguros Vigentes

Nombre Corredor de Reaseguros	Código de corredor de Reaseguros	Tipo Relación R/NR	País	Nombre del Reasegurador	Código de Identificación CMF	Tipo Relación R/NR	País	Prima Cedida M\$	Costo de Reaseguro Proporcional M\$	Total Reaseguro M\$	Clasificación de Riesgo					
											Código Clasificador		Clasificación de Riesgo		Fecha Clasificación	
											C1	C2	C1	C2	C1	C2
AON UK LIMITED	C-016	NR	GBR: United Kingdom (the)	LLOYDS SYNCRATE 1458 REASSURANCE SYNDICATE (MANAGED BY LLOYDS LIMITED)	NRE14920170056	NR	GBR: United Kingdom (the)	255.664	-	255.664	FR	AMB	AA-	A	2020-04-02	2020-07-15
AON UK LIMITED	C-016	NR	GBR: United Kingdom (the)	LLOYDS SYNCRATE 3020 (MIDDLE FLOORING LIMITED)	NRE14920170102	NR	GBR: United Kingdom (the)	153.717	-	153.717	FR	AMB	AA-	A	2020-04-02	2020-07-15
AON UK LIMITED	C-016	NR	GBR: United Kingdom (the)	ANIS RE SE	NRE08920170005	NR	IRL: Ireland	93.077	-	93.077	AMB	SP	A	A+	2020-05-05	2020-05-11
AON UK LIMITED	C-016	NR	GBR: United Kingdom (the)	SWISS RE EUROPE S.A.	NRE1220170001	NR	LUX: Luxembourg	994.592	-	994.592	AMB	SP	A+	AA-	2020-07-17	2020-05-07
AON UK LIMITED	C-016	NR	GBR: United Kingdom (the)	ROWLA SUN ALLIANCE INSURANCE PLC	NRE14920170035	NR	GBR: United Kingdom (the)	268.575	-	268.575	FR	SP	A+	A	2020-12-01	2021-01-26
AON UK LIMITED	C-016	NR	GBR: United Kingdom (the)	ZURICH INSURANCE COMPANY LIMITED	NRE17620170013	NR	CHE: Switzerland	20.848	-	20.848	AMB	SP	A+	AA-	2020-10-02	2020-12-14
AON UK LIMITED	C-016	NR	GBR: United Kingdom (the)	AMCH REINSURANCE LTD	NRE02120170004	NR	BMU: Bermuda	1.056.423	-	1.056.423	AMB	FR	A+	A+	2020-12-04	2020-11-19
AON UK LIMITED	C-016	NR	GBR: United Kingdom (the)	SWISS RE INSURANCE AMERICA (CORP US INC)	NRE06220170051	NR	USA: United States (the)	129.992	-	129.992	AMB	SP	A+	AA-	2020-07-17	2020-10-19
AON UK LIMITED	C-016	NR	GBR: United Kingdom (the)	WESTPORT INSURANCE CORPORATION	NRE06220170057	NR	USA: United States (the)	4.578.761	-	4.578.761	AMB	SP	A+	AA-	2020-07-17	2020-05-07
AON UK LIMITED	C-016	NR	GBR: United Kingdom (the)	TRANSATLANTIC REINSURANCE COMPANY	NRE06220170054	NR	USA: United States (the)	108.223	-	108.223	AMB	SP	A+	A+	2020-10-29	2019-07-25
AON UK LIMITED	C-016	NR	GBR: United Kingdom (the)	PARYER REINSURANCE COMPANY LTD.	NRE02120170020	NR	BMU: Bermuda	8.195	-	8.195	AMB	FR	A+	A+	2020-05-14	2020-05-14
ARTHUR J. GALLAGHER	C-258	NR	CHL: Chile	LIBERTY MUTUAL INSURANCE COMPANY	NRE06220170034	NR	USA: United States (the)	49.010	-	49.010	AMB	FR	A	A-	2020-06-26	2020-05-13
ARTHUR J. GALLAGHER	C-258	NR	CHL: Chile	MITSUBISHI TOKAI INSURANCE COMPANY (LIMITED)	NRE09620170002	NR	JPN: Japan	489.497	-	489.497	AMB	SP	A+	A+	2020-06-12	2020-04-24
ARTHUR J. GALLAGHER	C-258	NR	CHL: Chile	LLOYDS SYNCRATE 1006 (PAUCER SYNDICATE LIMITED)	NRE14920170044	NR	GBR: United Kingdom (the)	121.199	-	121.199	FR	AMB	AA-	A	2020-04-02	2020-07-15
ARTHUR J. GALLAGHER	C-258	NR	CHL: Chile	LLOYDS SYNCRATE 0457 (QUINCH RE SYNDICATE LIMITED)	NRE14920170034	NR	GBR: United Kingdom (the)	16.867	-	16.867	FR	AMB	AA-	A	2020-04-02	2020-07-15
ARTHUR J. GALLAGHER	C-258	NR	CHL: Chile	LLOYDS SYNCRATE 2023 (AECI INBORWING AT LLOYDS LTD)	NRE14920170078	NR	GBR: United Kingdom (the)	55.321	-	55.321	FR	AMB	AA-	A	2020-04-02	2020-07-15
ARTHUR J. GALLAGHER	C-258	NR	CHL: Chile	ZURICH INSURANCE COMPANY LIMITED	NRE17620170013	NR	CHE: Switzerland	70.066	-	70.066	AMB	SP	A+	AA-	2020-10-02	2020-12-14
ARTHUR J. GALLAGHER	C-258	NR	CHL: Chile	MAYBE RE COMPANY (RE REASURERS, S.A.)	NRE06120170002	NR	ESP: Spain	236.600	-	236.600	AMB	SP	A	A+	2020-10-21	2019-11-18

Nota 30
Reaseguradores y Corredores de Reaseguros Vigentes

Nombre Corredor de Reaseguros	Código de corredor de Reaseguros	Tipo Relación R/NR	País	Nombre del Reasegurador	Código de Identificación CMF	Tipo Relación R/NR	País	País	Prima Cedida M\$	Costo de Reaseguro Proporcional M\$	Total Reaseguro M\$	Clasificación de Riesgo					
												Código Clasificador		Clasificación de Riesgo		Fecha Clasificación	
												C1	C2	C1	C2	C1	C2
CARPENTER MARSH FAC CHILE CORREDORES DE REASEGUROS LIMITADA	C246	NR	CHL: Chile	LIBERTY MUTUAL INSURANCE COMPANY	NRE06220170034	NR	USA: United States (the)	USA: United States (the)	73.288	-	73.288	FR	A	A-	2020-06-26	2020-05-13	
CARPENTER MARSH FAC CHILE CORREDORES DE REASEGUROS LIMITADA	C246	NR	CHL: Chile	LLOYDS SYNDICATE 1872 (LLOYD UNDERWRITING AGENCY LTD)	NRE14920170047	NR	GBR: United Kingdom (the)	GBR: United Kingdom (the)	156.536	-	156.536	FR	AA-	A	2020-04-02	2020-07-15	
CARPENTER MARSH FAC CHILE CORREDORES DE REASEGUROS LIMITADA	C246	NR	CHL: Chile	LLOYDS SYNDICATE 2003 (CANTON UNDERWRITING AGENCIES LIMITED)	NRE14920170075	NR	GBR: United Kingdom (the)	GBR: United Kingdom (the)	96.969	-	96.969	FR	AA-	A	2020-04-02	2020-07-15	
CARPENTER MARSH FAC CHILE CORREDORES DE REASEGUROS LIMITADA	C246	NR	CHL: Chile	MENCHER RECKVERSHERENSGESAMTUNG (MUNICH RE INSURANCE COMPANY)	NRE00320170008	NR	DEU: Germany	DEU: Germany	355.080	-	355.080	AMB	A+	AA-	2020-07-17	2020-05-29	
CARPENTER MARSH FAC CHILE CORREDORES DE REASEGUROS LIMITADA	C246	NR	CHL: Chile	LLOYDS SYNDICATE 287 (BRIT SYNDICATES LIMITED)	NRE14920170094	NR	GBR: United Kingdom (the)	GBR: United Kingdom (the)	12.186	-	12.186	FR	AA-	A	2020-04-02	2020-07-15	
CARPENTER MARSH FAC CHILE CORREDORES DE REASEGUROS LIMITADA	C246	NR	CHL: Chile	LLOYDS SYNDICATE 444 (CANALS MANAGERS AGENTS LIMITED)	NRE14920170109	NR	GBR: United Kingdom (the)	GBR: United Kingdom (the)	12.884	-	12.884	FR	AA-	A	2020-04-02	2020-07-15	
CARPENTER MARSH FAC CHILE CORREDORES DE REASEGUROS LIMITADA	C246	NR	CHL: Chile	LLOYDS SYNDICATE 108 (GASTA MANAGING AGENCY LIMITED)	NRE14920170058	NR	GBR: United Kingdom (the)	GBR: United Kingdom (the)	16.719	-	16.719	FR	AA-	A	2020-04-02	2020-07-15	
CARPENTER MARSH FAC CHILE CORREDORES DE REASEGUROS LIMITADA	C246	NR	CHL: Chile	LLOYDS SYNDICATE 108 (GAMBER SYNDICATES LIMITED)	NRE14920170044	NR	GBR: United Kingdom (the)	GBR: United Kingdom (the)	27.493	-	27.493	FR	AA-	A	2020-04-02	2020-07-15	
CARPENTER MARSH FAC CHILE CORREDORES DE REASEGUROS LIMITADA	C246	NR	CHL: Chile	LLOYDS SYNDICATE 657 (MUNICH RE SYNDICATE LIMITED)	NRE14920170034	NR	GBR: United Kingdom (the)	GBR: United Kingdom (the)	40.878	-	40.878	FR	AA-	A	2020-04-02	2020-07-15	
CARPENTER MARSH FAC CHILE CORREDORES DE REASEGUROS LIMITADA	C246	NR	CHL: Chile	LLOYDS SYNDICATE 300 (MARKET SYNDICATE MANAGEMENT LIMITED)	NRE14920170097	NR	GBR: United Kingdom (the)	GBR: United Kingdom (the)	10.997	-	10.997	FR	AA-	A	2020-04-02	2020-07-15	
CARPENTER MARSH FAC CHILE CORREDORES DE REASEGUROS LIMITADA	C246	NR	CHL: Chile	LLOYDS SYNDICATE 200 (INS SALVIN UNDERWRITING LIMITED)	NRE14920170074	NR	GBR: United Kingdom (the)	GBR: United Kingdom (the)	68.064	-	68.064	FR	AA-	A	2020-04-02	2020-07-15	
CARPENTER MARSH FAC CHILE CORREDORES DE REASEGUROS LIMITADA	C246	NR	CHL: Chile	LLOYDS SYNDICATE 4000 (FRABROKE MANAGING AGENCY LIMITED)	NRE14920170005	NR	GBR: United Kingdom (the)	GBR: United Kingdom (the)	11.146	-	11.146	FR	AA-	A	2020-04-02	2020-07-15	
CARPENTER MARSH FAC CHILE CORREDORES DE REASEGUROS LIMITADA	C246	NR	CHL: Chile	HANOVER RE BERMUDA LTD.	NRE02120170013	NR	BMU: Bermuda	BMU: Bermuda	27.865	-	27.865	AMB	A+	AA-	2020-12-23	2020-06-18	
CHUBB EUROPEAN GROUP SE	NRE06820190015	R		CHUBB EUROPEAN GROUP SE	NRE06820190015	R	FRA: France	FRA: France	2.566.942	-	2.566.942	AMB	A++	AA	2020-12-17	2020-01-24	
CHUBB INA OVERSEAS INSURANCE COMPANY LTD.	NRE02120180028	R		CHUBB INA OVERSEAS INSURANCE COMPANY LTD.	NRE02120180028	R	BMU: Bermuda	BMU: Bermuda	5.440.235	-	5.440.235	FR	AA	AA-	2020-04-03	2020-01-24	
CHUBB TEMPEST REINSURANCE LTD.	NRE02120170009	R		CHUBB TEMPEST REINSURANCE LTD.	NRE02120170009	R	BMU: Bermuda	BMU: Bermuda	73.206.037	25.521.091	98.727.128	AMB	A++	AA	2020-12-17	2020-04-03	
CONOSUR RE	C231	NR	CHL: Chile	LIBERTY MUTUAL INSURANCE COMPANY	NRE06220170034	NR	USA: United States (the)	USA: United States (the)	126.851	-	126.851	FR	A	A-	2020-06-26	2020-05-13	
CONOSUR RE	C231	NR	CHL: Chile	ALLIANZ SE	NRE0320170002	NR	DEU: Germany	DEU: Germany	28	-	28	FR	AA	A+	2020-09-10	2020-09-15	

Nota 30
Reaseguradores y Corredores de Reaseguros Vigentes

Nombre Corredor de Reaseguros	Código de corredor de Reaseguros	Tipo Relación R/NR	País	Nombre del Reasegurador	Código de Identificación CMF	Tipo Relación R/NR	País	Prima Cédula M\$	Costo de Reaseguro Proporcional M\$	Total Reaseguro M\$	Clasificación de Riesgo					
											Código Clasificador		Clasificación de Riesgo		Fecha Clasificación	
											C1	C2	C1	C2	C1	C2
CONO SUR RE	C-231	NR	CHL: Chile	HANNOVER RUCK SE	NRE00320170004	NR	DEU: Germany	54.225	-	54.225	AMB	FR	A+	AA-	2020-12-23	2020-09-04
CONO SUR RE	C-231	NR	CHL: Chile	LLOYDS SYNDCATE 2002 (CAPITAL UNDERWRITING AT LLOYDS LIMITED)	NRE14920170075	NR	GBR: United Kingdom (the)	143.141	-	143.141	FR	AMB	AA-	A	2020-04-02	2020-07-15
CONO SUR RE	C-231	NR	CHL: Chile	LLOYDS SYNDCATE 1004 (CHAVIER SYNDICATES LIMITED)	NRE14920170044	NR	GBR: United Kingdom (the)	471.080	-	471.080	FR	AMB	AA-	A	2020-04-02	2020-07-15
CONO SUR RE	C-231	NR	CHL: Chile	LLOYDS SYNDCATE 2002 (ARCH UNDERWRITING AT LLOYDS LTD)	NRE14920170078	NR	GBR: United Kingdom (the)	499.096	-	499.096	FR	AMB	AA-	A	2020-04-02	2020-07-15
CONO SUR RE	C-231	NR	CHL: Chile	SCOR REINSURANCE COMPANY	NRE06220170046	NR	USA: United States (the)	61.155	-	61.155	SP	AMB	AA-	A+	2020-06-18	2019-09-25
CONO SUR RE	C-231	NR	CHL: Chile	ROYAL & SUN ALLIANCE INSURANCE PLC	NRE14920170135	NR	GBR: United Kingdom (the)	15.879	-	15.879	FR	SP	A+	A	2020-12-01	2021-01-26
CONO SUR RE	C-231	NR	CHL: Chile	SWISS REINSURANCE AMERICA CORPORATION	NRE06220170051	NR	USA: United States (the)	56.033	-	56.033	AMB	SP	A+	AA-	2020-07-17	2020-10-19
CONO SUR RE	C-231	NR	CHL: Chile	PARTNER REINSURANCE EUROPE SE	NRE08920170008	NR	IRL: Ireland	12.925	-	12.925	AMB	SP	A+	A+	2020-05-14	2020-08-07
CONO SUR RE	C-231	NR	CHL: Chile	OUTSEER REINSURANCE COMPANY	NRE06220170041	NR	USA: United States (the)	18.976	-	18.976	AMB	SP	A	A-	2020-07-10	2020-05-29
GENERAL REINSURANCE AG	NRE00320170003	NR		GENERAL REINSURANCE AG	NRE00320170003	NR	DEU: Germany	33.876	-	33.876	SP	AMB	AA+	A+	2020-09-28	2020-03-19
GTU CARPENTER & COMPANY CORREDORES DE REASEGUROS LIMITADA	C-028	NR	CHL: Chile	SWISS RE CORPORATE SOLUTIONS LTD	NRE17620170007	NR	CHE: Switzerland	205.087	-	205.087	AMB	SP	A+	AA-	2020-07-17	2020-05-07
GTU CARPENTER & COMPANY CORREDORES DE REASEGUROS LIMITADA	C-028	NR	CHL: Chile	LIBERTY MUTUAL INSURANCE COMPANY	NRE06220170034	NR	USA: United States (the)	642.045	-	642.045	AMB	FR	A	A-	2020-06-26	2020-05-13
GTU CARPENTER & COMPANY CORREDORES DE REASEGUROS LIMITADA	C-028	NR	CHL: Chile	XI INSURANCE COMPANY SE	NRE14920170144	NR	GBR: United Kingdom (the)	1.691.010	-	1.691.010	SP	AMB	AA-	A+	2020-03-16	2020-09-29
GTU CARPENTER & COMPANY CORREDORES DE REASEGUROS LIMITADA	C-028	NR	CHL: Chile	ALLIANZ SE	NRE00320170002	NR	DEU: Germany	218.620	-	218.620	FR	AMB	AA	A+	2020-09-10	2020-09-15
GTU CARPENTER & COMPANY CORREDORES DE REASEGUROS LIMITADA	C-028	NR	CHL: Chile	LLOYDS SYNDCATE 1004 (CAPITAL UNDERWRITING LTD)	NRE14920170047	NR	GBR: United Kingdom (the)	43.286	-	43.286	FR	AMB	AA-	A	2020-04-02	2020-07-15
GTU CARPENTER & COMPANY CORREDORES DE REASEGUROS LIMITADA	C-028	NR	CHL: Chile	HANNOVER RUCK SE	NRE00320170004	NR	DEU: Germany	133.041	-	133.041	AMB	FR	A+	AA-	2020-12-23	2020-09-04
GTU CARPENTER & COMPANY CORREDORES DE REASEGUROS LIMITADA	C-028	NR	CHL: Chile	MUNICHENER RUCKVERSICHERUNGSGESellschaft AKTIENGESELLSCHAFT IN MUNICHEN (ALLIANZ REINSURANCE COMPANY)	NRE00320170008	NR	DEU: Germany	2.601.282	-	2.601.282	AMB	SP	A+	AA-	2020-07-17	2020-05-29
GTU CARPENTER & COMPANY CORREDORES DE REASEGUROS LIMITADA	C-028	NR	CHL: Chile	LLOYDS SYNDCATE 2002 (ARCH SYNDICATES LIMITED)	NRE14920170094	NR	GBR: United Kingdom (the)	10.782	-	10.782	FR	AMB	AA-	A	2020-04-02	2020-07-15

Nota 30
Reaseguradores y Corredores de Reaseguros Vigentes

Nombre Corredor de Reaseguros	Código de corredor de Reaseguros	Tipo Relación R/NR	País	Nombre del Reasegurador	Código de Identificación CAMF	Tipo Relación R/NR	País	Prima Cedida M\$	Costo de Reaseguro No Proporcional M\$	Total Reaseguro M\$	Clasificación de Riesgo					
											Código Clasificador		Clasificación de Riesgo		Fecha Clasificación	
											C1	C2	C1	C2	C1	C2
GTY CARPENTER & COMPANY CORREDORES DE REASEGUROS LIMITADA	C-028	NR	CHL: Chile	LLOYDS SYNDICATE 1000 MARSEL MANAGING AGENCY LIMITED	NRE14920170048	NR	GBR: United Kingdom (the)	90.980	-	90.980	FR	AMB	AA-	A	2020-04-02	2020-07-15
GTY CARPENTER & COMPANY CORREDORES DE REASEGUROS LIMITADA	C-028	NR	CHL: Chile	LLOYDS SYNDICATE 4022 LIBERTY MANAGING AGENCY LTD	NRE14920170110	NR	GBR: United Kingdom (the)	45.193	-	45.193	FR	AMB	AA-	A	2020-04-02	2020-07-15
GTY CARPENTER & COMPANY CORREDORES DE REASEGUROS LIMITADA	C-028	NR	CHL: Chile	LLOYDS SYNDICATE 6000 LIBERTY SYNDICATES LIMITED	NRE14920170026	NR	GBR: United Kingdom (the)	719.254	-	719.254	FR	AMB	AA-	A	2020-04-02	2020-07-15
GTY CARPENTER & COMPANY CORREDORES DE REASEGUROS LIMITADA	C-028	NR	CHL: Chile	LLOYDS SYNDICATE 824 AXMINSTER MANAGING AGENCY LIMITED	NRE14920170053	NR	GBR: United Kingdom (the)	10.782	-	10.782	FR	AMB	AA-	A	2020-04-02	2020-07-15
GTY CARPENTER & COMPANY CORREDORES DE REASEGUROS LIMITADA	C-028	NR	CHL: Chile	LLOYDS SYNDICATE 1880 TORBORN MARINE REINSURANCE LTD	NRE14920170062	NR	GBR: United Kingdom (the)	59	-	59	FR	AMB	AA-	A	2020-04-02	2020-07-15
GTY CARPENTER & COMPANY CORREDORES DE REASEGUROS LIMITADA	C-028	NR	CHL: Chile	HDGLOBAL SE	NRE00320170006	NR	DEU: Germany	250.542	-	250.542	AMB	SP	A	A+	2020-10-16	2019-08-28
GTY CARPENTER & COMPANY CORREDORES DE REASEGUROS LIMITADA	C-028	NR	CHL: Chile	LLOYDS SYNDICATE 189 AXMINSTER MANAGING AGENCY LIMITED	NRE14920170058	NR	GBR: United Kingdom (the)	1.253	-	1.253	FR	AMB	AA-	A	2020-04-02	2020-07-15
GTY CARPENTER & COMPANY CORREDORES DE REASEGUROS LIMITADA	C-028	NR	CHL: Chile	LLOYDS SYNDICATE 1000 MARSEL MANAGING AGENCY LIMITED	NRE14920170069	NR	GBR: United Kingdom (the)	46.334	-	46.334	FR	AMB	AA-	A	2020-04-02	2020-07-15
GTY CARPENTER & COMPANY CORREDORES DE REASEGUROS LIMITADA	C-028	NR	CHL: Chile	LLOYDS SYNDICATE 128 NAVIGATORS UNDERWRITING AGENCY LIMITED	NRE14920170051	NR	GBR: United Kingdom (the)	168.261	-	168.261	FR	AMB	AA-	A	2020-04-02	2020-07-15
GTY CARPENTER & COMPANY CORREDORES DE REASEGUROS LIMITADA	C-028	NR	CHL: Chile	LLOYDS SYNDICATE 108 CHAUCER SYNDICATES LIMITED	NRE14920170044	NR	GBR: United Kingdom (the)	495.721	-	495.721	FR	AMB	AA-	A	2020-04-02	2020-07-15
GTY CARPENTER & COMPANY CORREDORES DE REASEGUROS LIMITADA	C-028	NR	CHL: Chile	LLOYDS SYNDICATE 1000 MARSEL MANAGING AGENCY LIMITED	NRE14920170034	NR	GBR: United Kingdom (the)	51.832	-	51.832	FR	AMB	AA-	A	2020-04-02	2020-07-15
GTY CARPENTER & COMPANY CORREDORES DE REASEGUROS LIMITADA	C-028	NR	CHL: Chile	LLOYDS SYNDICATE 3000 MARSEL SYNDICATE MANAGEMENT LIMITED	NRE14920170097	NR	GBR: United Kingdom (the)	65.240	-	65.240	FR	AMB	AA-	A	2020-04-02	2020-07-15
GTY CARPENTER & COMPANY CORREDORES DE REASEGUROS LIMITADA	C-028	NR	CHL: Chile	LLOYDS SYNDICATE 2622 BRIZLEY PUBLISHING LIMITED	NRE14920170090	NR	GBR: United Kingdom (the)	32.836	-	32.836	FR	AMB	AA-	A	2020-04-02	2020-07-15
GTY CARPENTER & COMPANY CORREDORES DE REASEGUROS LIMITADA	C-028	NR	CHL: Chile	LLOYDS SYNDICATE 2002 AXMINSTER UNDERWRITING LTD	NRE14920170078	NR	GBR: United Kingdom (the)	72.797	-	72.797	FR	AMB	AA-	A	2020-04-02	2020-07-15
GTY CARPENTER & COMPANY CORREDORES DE REASEGUROS LIMITADA	C-028	NR	CHL: Chile	LLOYDS SYNDICATE 2000 MARSEL UNDERWRITING LIMITED	NRE14920170074	NR	GBR: United Kingdom (the)	62.515	-	62.515	FR	AMB	AA-	A	2020-04-02	2020-07-15
GTY CARPENTER & COMPANY CORREDORES DE REASEGUROS LIMITADA	C-028	NR	CHL: Chile	LLOYDS SYNDICATE 4000 PEMBERRE MANAGING AGENCY LIMITED	NRE14920170105	NR	GBR: United Kingdom (the)	232.915	-	232.915	FR	AMB	AA-	A	2020-04-02	2020-07-15
GTY CARPENTER & COMPANY CORREDORES DE REASEGUROS LIMITADA	C-028	NR	CHL: Chile	SOB REINSURANCE COMPANY	NRE06220170046	NR	USA: United States (the)	672.996	-	672.996	SP	AMB	AA-	A+	2020-06-18	2019-09-25
GTY CARPENTER & COMPANY CORREDORES DE REASEGUROS LIMITADA	C-028	NR	CHL: Chile	LLOYDS SYNDICATE 108 CHAUCER UNDERWRITING LIMITED	NRE14920170043	NR	GBR: United Kingdom (the)	138.498	-	138.498	FR	AMB	AA-	A	2020-04-02	2020-07-15

Nota 30
Reaseguradores y Corredores de Reaseguros Vigentes

Nombre Corredor de Reaseguros	Código de corredor de Reaseguros	Tipo Relación R/NR	País	Nombre del Reasegurador	Código de Identificación CMF	Tipo Relación R/NR	País	Prima Cedida M\$	Costo de Reaseguro Proporcional M\$	Total Reaseguro M\$	Clasificación de Riesgo					
											Código Clasificador		Clasificación de Riesgo		Fecha Clasificación	
											C1	C2	C1	C2	C1	C2
GTY CARPENTER & COMPANY CORREDORES DE REASEGUROS LIMITADA	C-028	NR	CHL- Chile	LLOYDS SYNDICATE 2022 (BERLITZ REINSURANCE LIMITED)	NRE04920170002	NR	GBR: United Kingdom (the)	FR	AMB	AA-	A	2020-04-02	2020-07-15			
GTY CARPENTER & COMPANY CORREDORES DE REASEGUROS LIMITADA	C-028	NR	CHL- Chile	NATIONAL INDEMNITY COMPANY	NRE06220170036	NR	USA: United States (the)	FR	AMB	A++	AA+	2020-12-09	2020-04-28			
GTY CARPENTER & COMPANY CORREDORES DE REASEGUROS LIMITADA	C-028	NR	CHL- Chile	ROYAL & SUN ALLIANCE INSURANCE PLC	NRE04920170035	NR	GBR: United Kingdom (the)	FR	SP	A+	A	2020-12-01	2021-01-26			
GTY CARPENTER & COMPANY CORREDORES DE REASEGUROS LIMITADA	C-028	NR	CHL- Chile	HOUSTON CASUALTY COMPANY	NRE06220170029	NR	USA: United States (the)	FR	AMB	AA-	A++	2020-08-20	2020-12-09			
GTY CARPENTER & COMPANY CORREDORES DE REASEGUROS LIMITADA	C-028	NR	CHL- Chile	SWISS REINSURANCE AMERICA CORPORATION	NRE06220170051	NR	USA: United States (the)	AMB	SP	A+	AA-	2020-07-17	2020-10-19			
GTY CARPENTER & COMPANY CORREDORES DE REASEGUROS LIMITADA	C-028	NR	CHL- Chile	WISCONSIN INSURANCE CORPORATION	NRE06220170057	NR	USA: United States (the)	AMB	SP	A+	AA-	2020-07-17	2020-05-07			
GTY CARPENTER & COMPANY CORREDORES DE REASEGUROS LIMITADA	C-028	NR	CHL- Chile	LIBERTY SYNDICATE 2067 (ACE UNDERWRITING AGENCIES LIMITED)	NRE04920170088	R	GBR: United Kingdom (the)	FR	AMB	AA-	A	2020-04-02	2020-07-15			
GTY CARPENTER & COMPANY CORREDORES DE REASEGUROS LIMITADA	C-028	NR	CHL- Chile	MARIFE RE COMPAÑIA DE REASEGUROS, S.A.	NRE06120170002	NR	ESP: Spain	AMB	SP	A	A+	2020-10-21	2019-11-18			
GTY CARPENTER & COMPANY CORREDORES DE REASEGUROS LIMITADA	C-028	NR	CHL- Chile	TRANSATLANTIC REINSURANCE COMPANY	NRE06220170054	NR	USA: United States (the)	AMB	SP	A+	A+	2020-10-29	2019-07-25			
GTY CARPENTER & COMPANY CORREDORES DE REASEGUROS LIMITADA	C-028	NR	CHL- Chile	BERKSHIRE HATHAWAY SPECIALTY REINSURANCE COMPANY	NRE06220190058	NR	USA: United States (the)	AMB	SP	A+	AA+	2020-12-09	2020-09-28			
HANNOVER RÜCK SE	NRE00320170004	NR		HANNOVER RÜCK SE	NRE00320170004	NR	DEU: Germany	AMB	FR	A+	AA-	2020-12-23	2020-09-04			
JIT CHILE CORREDORES DE REASEGUROS LIMITADA	C-246	NR	CHL- Chile	LIBERTY MUTUAL INSURANCE COMPANY	NRE06220170034	NR	USA: United States (the)	AMB	FR	A	A-	2020-06-26	2020-05-13			
JIT CHILE CORREDORES DE REASEGUROS LIMITADA	C-246	NR	CHL- Chile	ALLIANZ SE	NRE00320170002	NR	DEU: Germany	FR	AMB	AA	A+	2020-09-10	2020-09-15			
JIT CHILE CORREDORES DE REASEGUROS LIMITADA	C-246	NR	CHL- Chile	HANNOVER RÜCK SE	NRE00320170004	NR	DEU: Germany	FR	AMB	A+	AA-	2020-12-23	2020-09-04			
JIT CHILE CORREDORES DE REASEGUROS LIMITADA	C-246	NR	CHL- Chile	MÜNCHENER RÜCKVERSICHERUNGS-GESELLSCHAFT ANTONIENSTIFTUNG (HANNOVER RÜCK SE (REINSURANCE COMPANY))	NRE00320170008	NR	DEU: Germany	AMB	SP	A+	AA-	2020-07-17	2020-05-29			
JIT CHILE CORREDORES DE REASEGUROS LIMITADA	C-246	NR	CHL- Chile	LLOYDS SYNDICATE 2067 (NOVAE SYNDICATES LIMITED)	NRE04920170076	NR	GBR: United Kingdom (the)	FR	AMB	AA-	A	2020-04-02	2020-07-15			
JIT CHILE CORREDORES DE REASEGUROS LIMITADA	C-246	NR	CHL- Chile	SWISS REINSURANCE AMERICA CORPORATION	NRE06220170051	NR	USA: United States (the)	AMB	SP	A+	AA-	2020-07-17	2020-10-19			
JIT CHILE CORREDORES DE REASEGUROS LIMITADA	C-246	NR	CHL- Chile	WISCONSIN INSURANCE CORPORATION	NRE06220170057	NR	USA: United States (the)	AMB	SP	A+	AA-	2020-07-17	2020-05-07			

Nota 30
Reaseguradores y Corredores de Reaseguros Vigentes

Nombre Corredor de Reaseguros	Código de corredor de Reaseguros	Tipo Relación R/NR	País	Nombre del Reasegurador	Código de Identificación CMF	Tipo Relación R/NR	País	Prima Cedida M\$	Costo de Reaseguro Proporcional M\$	Total Reaseguro M\$	Clasificación de Riesgo			Fecha Clasificación			
											Clasificador		Clasificación de Riesgo				
											C1	C2	C1		C2		
LIBERTY MUTUAL INSURANCE COMPANY	NRE06220170034	NR		LIBERTY MUTUAL INSURANCE COMPANY	NRE06220170034	NR	USA: United States (the)	41.098	-	41.098	AMB	FR	A	A-	2020-06-26	2020-05-13	
LLOYD'S SYNDICATE 1919 (SPARR MANAGING AGENTS LIMITED)	NRE14920170067	NR		LLOYD'S SYNDICATE 1919 (SPARR MANAGING AGENTS LIMITED)	NRE14920170067	NR	GBR: United Kingdom (the)	387.887	-	387.887	FR	AMB	AA-	A	A	2020-04-02	2020-07-15
LLOYD'S SYNDICATE 2488 (ACE UNDERWRITING AGENTS LIMITED)	NRE14920170088	R		LLOYD'S SYNDICATE 2488 (ACE UNDERWRITING AGENTS LIMITED)	NRE14920170088	R	GBR: United Kingdom (the)	518.288	-	518.288	FR	AMB	AA-	A	A	2020-04-02	2020-07-15
MÜNCHENER RÜCKVERSICHERUNGSGESellschaft ANTHEMISSEL-SHAF IN MÜNCHEN (MUNICH REINSURANCE COMPANY)	NRE00320170008	NR		MÜNCHENER RÜCKVERSICHERUNGSGESellschaft ANTHEMISSEL-SHAF IN MÜNCHEN (MUNICH REINSURANCE COMPANY)	NRE00320170008	NR	DEU: Germany	42.323	-	42.323	AMB	SP	A+	AA-	A+	2020-07-17	2020-05-29
PRICE FORBES CHILE S.A.	C-221	NR	CHL: Chile	LIBERTY MUTUAL INSURANCE COMPANY	NRE06220170034	NR	USA: United States (the)	138.517	-	138.517	AMB	FR	A	A-	A-	2020-06-26	2020-05-13
PRICE FORBES CHILE S.A.	C-221	NR	CHL: Chile	ALLIANZ SE	NRE00320170002	NR	DEU: Germany	245.675	-	245.675	FR	AMB	AA	A+	A+	2020-09-10	2020-09-15
PRICE FORBES CHILE S.A.	C-221	NR	CHL: Chile	HANNOVER RÜCK SE	NRE00320170004	NR	DEU: Germany	346.966	-	346.966	AMB	FR	A+	AA-	AA-	2020-12-23	2020-09-04
PRICE FORBES CHILE S.A.	C-221	NR	CHL: Chile	MÜNCHENER RÜCKVERSICHERUNGSGESellschaft ANTHEMISSEL-SHAF IN MÜNCHEN (MUNICH REINSURANCE COMPANY)	NRE00320170008	NR	DEU: Germany	1.261.423	-	1.261.423	AMB	SP	A+	AA-	AA-	2020-07-17	2020-05-29
PRICE FORBES CHILE S.A.	C-221	NR	CHL: Chile	LLOYD'S SYNDICATE 206 (HFB SYNDICATES LIMITED)	NRE14920170094	NR	GBR: United Kingdom (the)	38.532	-	38.532	FR	AMB	AA-	A	A	2020-04-02	2020-07-15
PRICE FORBES CHILE S.A.	C-221	NR	CHL: Chile	LLOYD'S SYNDICATE 467 (LIBERTY MANAGING AGENT LTD)	NRE14920170110	NR	GBR: United Kingdom (the)	124.513	-	124.513	FR	AMB	AA-	A	A	2020-04-02	2020-07-15
PRICE FORBES CHILE S.A.	C-221	NR	CHL: Chile	LLOYD'S SYNDICATE 038 (REARFORD UNDERWRITING AGENT LIMITED)	NRE14920170030	NR	GBR: United Kingdom (the)	12.893	-	12.893	FR	AMB	AA-	A	A	2020-04-02	2020-07-15
PRICE FORBES CHILE S.A.	C-221	NR	CHL: Chile	LLOYD'S SYNDICATE 1986 (SCHWABER SYNDICATES LIMITED)	NRE14920170044	NR	GBR: United Kingdom (the)	190.542	-	190.542	FR	AMB	AA-	A	A	2020-04-02	2020-07-15
PRICE FORBES CHILE S.A.	C-221	NR	CHL: Chile	LLOYD'S SYNDICATE 202 (MICH UNDERWRITING AT LLOYD'S LTD)	NRE14920170078	NR	GBR: United Kingdom (the)	12.893	-	12.893	FR	AMB	AA-	A	A	2020-04-02	2020-07-15
PRICE FORBES CHILE S.A.	C-221	NR	CHL: Chile	SWISS REINSURANCE ANTHEMIS CORPORATION	NRE06220170051	NR	USA: United States (the)	68.275	-	68.275	AMB	SP	A+	AA-	AA-	2020-07-17	2020-10-19
PRICE FORBES CHILE S.A.	C-221	NR	CHL: Chile	BERKSHIRE HATHAWAY INTERNATIONAL INSURANCE LIMITED	NRE14920170011	NR	GBR: United Kingdom (the)	218.079	-	218.079	SP	FR	AA+	AA-	AA-	2020-09-28	2020-04-28
RKH SPECIALTY LIMITED	C-274	NR	GBR: United Kingdom (the)	HH GLOBAL SE	NRE00320170006	NR	DEU: Germany	475.529	-	475.529	AMB	SP	A	A+	A+	2020-10-16	2019-08-28
RKH SPECIALTY LIMITED	C-274	NR	GBR: United Kingdom (the)	ZURICH INSURANCE PLC	NRE08920170011	NR	IRL: Ireland	500.558	-	500.558	AMB	SP	A+	AA-	AA-	2020-10-02	2020-12-14
RSR CHILE	C-229	NR	CHL: Chile	LLOYD'S SYNDICATE 190 (ARBO MANAGING AGENT LIMITED)	NRE14920170048	NR	GBR: United Kingdom (the)	1.596	-	1.596	FR	AMB	AA-	A	A	2020-04-02	2020-07-15

Nota 30
Reaseguradores y Corredores de Reaseguros Vigentes

Nombre Corredor de Reaseguros	Código de corredor de Reaseguros	Tipo Relación R/NR	País	Nombre del Reasegurador	Código de Identificación CMF	Tipo Relación R/NR	País	Prima Cedida M\$	Costo de Reaseguro Proporcional M\$	Total Reaseguro M\$	Clasificación de Riesgo					
											Código Clasificador		Clasificación de Riesgo		Fecha Clasificación	
											C1	C2	C1	C2	C1	C2
ISG CHILE	C-229	NR	CHL- Chile	LLOYDS SYNDICATE #752 LIBERTY MANAGING AGENCY LTD	NREI4920I7010	NR	GBR: United Kingdom (the)	1.604	-	1.604	FR	AMB	AA-	A	2020-04-02	2020-07-15
ISG CHILE	C-229	NR	CHL- Chile	LLOYDS SYNDICATE 0524 BARNES SYNDICATES LIMITED	NREI4920I70026	NR	GBR: United Kingdom (the)	1.504	-	1.504	FR	AMB	AA-	A	2020-04-02	2020-07-15
ISG CHILE	C-229	NR	CHL- Chile	LLOYDS SYNDICATE 186 GASTA MANAGING AGENCY LIMITED	NREI4920I70058	NR	GBR: United Kingdom (the)	1.504	-	1.504	FR	AMB	AA-	A	2020-04-02	2020-07-15
ISG CHILE	C-229	NR	CHL- Chile	LLOYDS SYNDICATE 1455 ABERDEEN SYNDICATE MANAGEMENT LIMITED	NREI4920I70097	NR	GBR: United Kingdom (the)	1.604	-	1.604	FR	AMB	AA-	A	2020-04-02	2020-07-15
ISG CHILE	C-229	NR	CHL- Chile	LLOYDS SYNDICATE 2623 BEZLEY FERGUSON LIMITED	NREI4920I70090	NR	GBR: United Kingdom (the)	1.753	-	1.753	FR	AMB	AA-	A	2020-04-02	2020-07-15
ISG CHILE	C-229	NR	CHL- Chile	LLOYDS SYNDICATE 1225 ABERDEEN MANAGING AGENCY LIMITED	NREI4920I70052	NR	GBR: United Kingdom (the)	2.005	-	2.005	FR	AMB	AA-	A	2020-04-02	2020-07-15
ISG CHILE	C-229	NR	CHL- Chile	LLOYDS SYNDICATE 285 ABERDEEN SYNDICATE MANAGEMENT LIMITED	NREI4920I70083	NR	GBR: United Kingdom (the)	1.504	-	1.504	FR	AMB	AA-	A	2020-04-02	2020-07-15
ISG CHILE	C-229	NR	CHL- Chile	LLOYDS SYNDICATE 0382 BARBY (UNDERWRITING AGENCIES) LIMITED	NREI4920I70031	NR	GBR: United Kingdom (the)	2.005	-	2.005	FR	AMB	AA-	A	2020-04-02	2020-07-15
ISG CHILE	C-229	NR	CHL- Chile	LLOYDS SYNDICATE 0623 BEZLEY FERGUSON LIMITED	NREI4920I70039	NR	GBR: United Kingdom (the)	361	-	361	FR	AMB	AA-	A	2020-04-02	2020-07-15
ISG CHILE	C-229	NR	CHL- Chile	LLOYDS SYNDICATE 2001 ABERDEEN UNDERWRITING LIMITED	NREI4920I70074	NR	GBR: United Kingdom (the)	1.604	-	1.604	FR	AMB	AA-	A	2020-04-02	2020-07-15
ISG CHILE	C-229	NR	CHL- Chile	LLOYDS SYNDICATE 2802 ABERDEEN SYNDICATE MANAGEMENT LIMITED	NREI4920I70104	NR	GBR: United Kingdom (the)	2.005	-	2.005	FR	AMB	AA-	A	2020-04-02	2020-07-15
ISG CHILE	C-229	NR	CHL- Chile	LLOYDS SYNDICATE 1455 ABERDEEN UNDERWRITING MANAGEMENT LIMITED	NREI4920I70050	NR	GBR: United Kingdom (the)	1.002	-	1.002	FR	AMB	AA-	A	2020-04-02	2020-07-15
SWISS RE CORPORATE SOLUTIONS LTD	NREI7620I70007	NR	CHL- Chile	SWISS RE CORPORATE SOLUTIONS LTD	NREI7620I70007	NR	CHE: Switzerland	929.311	-	929.311	AMB	SP	A+	A+	2020-07-17	2020-05-07
THB CHILE CORREDORES DE REASEGUROS S.A	C-237	NR	CHL- Chile	LIBERTY MUTUAL INSURANCE COMPANY	NRE0620I70034	NR	USA: United States (the)	54	-	54	AMB	FR	A	A	2020-06-26	2020-05-13
THB CHILE CORREDORES DE REASEGUROS S.A	C-237	NR	CHL- Chile	HANNOVER RECK SE	NRE00320I70004	NR	DEU: Germany	20.553	-	20.553	AMB	FR	A+	AA-	2020-12-23	2020-09-04
THB CHILE CORREDORES DE REASEGUROS S.A	C-237	NR	CHL- Chile	MONIERS RE ASSURANCE (FINANCE) GROUP OF COMPANIES (REINSURANCE COMPANY) IN MUNICH (AUSTRIAN REINSURANCE COMPANY)	NRE0320I70008	NR	DEU: Germany	2.379	-	2.379	AMB	SP	A+	AA-	2020-07-17	2020-05-29
THB CHILE CORREDORES DE REASEGUROS S.A	C-237	NR	CHL- Chile	LLOYDS SYNDICATE 2397 BBT SYNDICATES LIMITED	NREI4920I70094	NR	GBR: United Kingdom (the)	3.172	-	3.172	FR	AMB	AA-	A	2020-04-02	2020-07-15
THB CHILE CORREDORES DE REASEGUROS S.A	C-237	NR	CHL- Chile	LLOYDS SYNDICATE 2007 ANVAE SYNDICATES LIMITED	NREI4920I70076	NR	GBR: United Kingdom (the)	1.586	-	1.586	FR	AMB	AA-	A	2020-04-02	2020-07-15

Nota 30
Reaseguradores y Corredores de Reaseguros Vigentes

Nombre Corredor de Reaseguros	Código de corredor de Reaseguros	Tipo Relación R/NR	País	Nombre del Reasegurador	Código de Identificación CMF	Tipo Relación R/NR	País	Prima Cedida M\$	Costo de Reaseguro Proporcional M\$	Total Reaseguro M\$	Clasificación de Riesgo					
											Código Clasificador		Clasificación de Riesgo		Fecha Clasificación	
											CI	C2	CI	C2	CI	C2
THB CHILE CORREDORES DE REASEGUROS S.A	C-237	NR	CHL: Chile	LLOYDS SYNDICATE 1200 (LLOYDS MANAGING AGENCY LIMITED)	NRE14920170048	NR	GBR: United Kingdom (the)	FR	AMB	AA-	A	2020-04-02	2020-07-15			
THB CHILE CORREDORES DE REASEGUROS S.A	C-237	NR	CHL: Chile	LLOYDS SYNDICATE 1274 (ANTHES MANAGING AGENCY LIMITED)	NRE14920170063	NR	GBR: United Kingdom (the)	FR	AMB	AA-	A	2020-04-02	2020-07-15			
THB CHILE CORREDORES DE REASEGUROS S.A	C-237	NR	CHL: Chile	LLOYDS SYNDICATE 1454 (CALERS SYNDICATE MANAGING LIMITED)	NRE14920170044	NR	GBR: United Kingdom (the)	FR	AMB	AA-	A	2020-04-02	2020-07-15			
THB CHILE CORREDORES DE REASEGUROS S.A	C-237	NR	CHL: Chile	LLOYDS SYNDICATE 5000 (TRAVELERS SYNDICATE MANAGEMENT LIMITED)	NRE14920170013	NR	GBR: United Kingdom (the)	FR	AMB	AA-	A	2020-04-02	2020-07-15			
THB CHILE CORREDORES DE REASEGUROS S.A	C-237	NR	CHL: Chile	LLOYDS SYNDICATE 144 (ASOTT UNDERWRITING LIMITED)	NRE14920170055	NR	GBR: United Kingdom (the)	FR	AMB	AA-	A	2020-04-02	2020-07-15			
THB CHILE CORREDORES DE REASEGUROS S.A	C-237	NR	CHL: Chile	MOFFET RE. COMPANY RE REASEGUROS S.A.	NRE06120170002	NR	ESP: Spain	AMB	SP	A	A+	2020-10-21	2019-11-18			
THB CHILE CORREDORES DE REASEGUROS S.A	C-237	NR	CHL: Chile	ODYSSEY REINSURANCE COMPANY	NRE06220170041	NR	USA: United States (the)	AMB	SP	A	A-	2020-07-10	2020-05-29			
WILLIS REASEGUROS	C-031	NR	CHL: Chile	SWISS RE CORPORATE SOLUTIONS LTD	NRE17620170007	NR	CHE: Switzerland	AMB	SP	A+	AA-	2020-07-17	2020-05-07			
WILLIS REASEGUROS	C-031	NR	CHL: Chile	LIBERTY MUTUAL INSURANCE COMPANY	NRE06220170034	NR	USA: United States (the)	AMB	FR	A	A-	2020-06-26	2020-05-13			
WILLIS REASEGUROS	C-031	NR	CHL: Chile	ALLIANZ SE	NRE0320170002	NR	DEU: Germany	AMB	FR	AA	A+	2020-09-10	2020-09-15			
WILLIS REASEGUROS	C-031	NR	CHL: Chile	HANNOVER RUECK SE	NRE0320170004	NR	DEU: Germany	AMB	FR	A+	AA-	2020-12-23	2020-09-04			
WILLIS REASEGUROS	C-031	NR	CHL: Chile	MÜNCHENER REKVERSICHERUNGSGESellschaft ARTENSSELKSCHAFT IN MÜNCHEN (MÜNCHEN RE COMPANY)	NRE0320170008	NR	DEU: Germany	AMB	SP	A+	AA-	2020-07-17	2020-05-29			
WILLIS REASEGUROS	C-031	NR	CHL: Chile	LLOYDS SYNDICATE 108 (PRUDER SYNDICATE LIMITED)	NRE14920170044	NR	GBR: United Kingdom (the)	FR	AMB	AA-	A	2020-04-02	2020-07-15			
WILLIS REASEGUROS	C-031	NR	CHL: Chile	RONALD SIN ALLIANCE INSURANCE PLC	NRE14920170055	NR	GBR: United Kingdom (the)	FR	SP	A+	A	2020-12-01	2021-01-26			
WILLIS REASEGUROS	C-031	NR	CHL: Chile	SWISS RE INSURANCE AMERICA CORPORATION	NRE06220170051	NR	USA: United States (the)	AMB	SP	A+	AA-	2020-07-17	2020-10-19			
WILLIS REASEGUROS	C-031	NR	CHL: Chile	MOFFET RE. COMPANY RE REASEGUROS S.A.	NRE06120170002	NR	ESP: Spain	AMB	SP	A	A+	2020-10-21	2019-11-18			
2.2- Subtotal Extranjero	-	-	-	-	-	-	-	149.851.186	25.521.091	175.372.277	-	-	-			

Nota 31
Variación de Reservas Técnicas

Concepto	Directo	Cedido	Aceptado	Total
Reserva de riesgo en curso	2.304.103	(44.695)	(439.291)	1.820.117
Reservas matemáticas	-	-	-	-
Reservas valor fondo	-	-	-	-
Reserva catastrófica de terremoto	-	-	-	-
Reserva de insuficiencia de prima	(3.482)	-	-	(3.482)
Otras reservas técnicas (1)	-	-	-	-
Total Variación Reservas Técnicas	2.300.621	(44.695)	(439.291)	1.816.635

Nota 32
Costo de Siniestros del Ejercicio

Concepto	M\$
Siniestros Directo	73.880.216
Siniestros pagados directos (+)	115.322.568
Siniestros por pagar directos (+)	108.662.173
Siniestros por pagar directos período anterior (-)	150.104.525
Siniestros Cedidos	48.925.353
Siniestros pagados cedidos (+)	105.111.262
Siniestros por pagar cedidos (+)	93.927.382
Siniestros por pagar cedidos período anterior (-)	150.113.291
Siniestros Aceptados	1.509.341
Siniestros pagados aceptados (+)	13.538.914
Siniestros por pagar aceptados (+)	(61.645)
Siniestros por pagar aceptados período anterior (-)	11.967.928
Total Costo de Siniestros	26.464.204

Nota 33
Costo de Administración

Concepto	Total
Remuneraciones	11.525.274
Gastos asociados al canal de distribución	27.364.970
Otros	28.405.524
Total Costo de Administración	67.295.768

Nota 34
Deterioro de Seguros

Concepto	M\$
Primas por cobrar a asegurados	(3.059.760)
Primas por cobrar reaseguro aceptado	-
Primas por cobrar por operaciones de coaseguro	-
Siniestros por cobrar a reaseguradores	7.592
Siniestros por cobrar por operaciones de coaseguro	420.488
Activos por reaseguro	-
Participación de reaseguro en Reservas Técnicas	-
Otros	-
Total	(2.631.680)

Nota 35
Resultado Inversiones

Concepto	Inversiones a Costo Amortizado	Inversiones a Valor Razonable	Total
Total Inversiones Realizadas Inmobiliarias	-	-	-
Resultado en Venta de Bienes Raíces de Uso Propio	-	-	-
Resultado en venta de bienes entregados en leasing	-	-	-
Resultado en venta propiedades de inversión	-	-	-
Otros	-	-	-
Total Inversiones Realizadas Financieras	-	-	-
Resultado en venta instrumentos financieros	-	-	-
Otros	-	-	-
Total resultado neto inversiones no realizadas	-	-	-
Total Inversiones No Realizadas Inmobiliarias	-	-	-
Variaciones en el valor de mercado respecto del valor costo corregido	-	-	-
Otros	-	-	-
Total inversiones no realizadas financieras	-	-	-
Ajuste a mercado de la cartera	-	-	-
Otros	-	-	-
Total Resultado Neto Inversiones Devengadas	-	401.873	401.873
Total Inversiones Devengadas Inmobiliarias	-	-	-
Intereses por bienes entregados en leasing	-	-	-
Otros	-	-	-
Total Inversiones Devengadas Financieras	-	401.873	401.873
Intereses	-	656.715	656.715
Dividendos	-	-	-
Otros	-	-	-
Total Depreciación	-	19.550	19.550

Nota 35

Resultado Inversiones (continuación)

Concepto	Inversiones a Costo Amortizado	Inversiones a Valor Razonable	Total
Depreciación de propiedades de uso propio	-	19.550	19.550
Depreciación de propiedades de inversión	-	-	-
Otros	-	-	-
Total Gastos de Gestión	-	235.292	235.292
Propiedades de inversión	-	-	-
Gastos asociados a la gestión de la cartera de inversiones	-	235.292	235.292
Otros	-	-	-
Resultado Inversiones por Seguros con Cuenta Única de Inversiones			
Total Deterioro de Inversiones	-	3.795	3.795
Propiedades de inversión	-	-	-
Bienes raíces entregados en leasing	-	-	-
Propiedades de uso propio	-	-	-
Inversiones financieras	-	3.795	3.795
Préstamos	-	-	-
Otros	-	-	-
Total Resultado de Inversiones	-	398.078	398.078

Cuadro Resumen	Resultado de inversiones	Monto inversiones
1. Inversiones Nacionales	398.078	85.052.327
Renta fija	417.628	83.634.914
Estatales	85.574	17.137.144
Bancarios	278.062	55.685.247
Corporativo	53.992	10.812.523
Securitizados	-	-
Mutuos hipotecarios endosables	-	-
Otros renta fija	-	-
Renta variable nacional	-	-
Acciones	-	-
Fondos de inversión	-	-
Fondos mutuos	-	-
Otra renta variable nacional	-	-
Bienes Raíces	(19.550)	1.417.413
Bienes raíces de uso propio	(19.550)	1.417.413
Propiedad de inversión	-	-
Bienes raíces en leasing	-	-
Bienes raíces de inversión	-	-
2. Inversiones en el Extranjero	-	-
Renta fija	-	-
Acciones	-	-
Fondos mutuos o de inversión	-	-
Otros extranjeros	-	-
Derivados	-	-
Otras inversiones	-	-
Total	398.078	85.052.327

Nota 36
Otros Ingresos

Concepto	M\$
Intereses por Primas	490.659
Prestación de Servicios Empresas relacionadas	312.247
Otros Ingresos	-
Total otros Ingresos	802.906

Nota 37
Otros Egresos

Concepto	M\$
Multas en Intereses	199.249
Gastos Bancarios	120.682
Aporte Bomberos	74.467
Otros Egresos	-
Total otros Egresos	394.398

Nota 38

Diferencia de Cambio y Unidades Reajustables

38.1 Diferencia de cambio

(Corresponde al saldo presentado en la cuenta 5.31.61.00 del estado de resultado integral)

Conceptos	Cargos	Abonos
ACTIVOS	4.743.882	-
Activos financieros a valor razonable	851.863	-
Activos financieros a costo amortizado	-	-
Préstamos	-	-
Inversiones seguros cuenta única de inversión (cui)	-	-
Inversiones inmobiliarias	-	-
Cuentas por cobrar asegurados	1.231.129	-
Deudores por operaciones de reaseguro	1.960.864	-
Deudores por operaciones de coaseguro	29.781	-
Participación del reaseguro En las reservas técnicas	-	-
Otros activos	670.245	-
PASIVOS	-	4.960.571
Pasivos financieros	-	-
Reservas Técnicas	-	-

Nota 38

Diferencia de Cambio y Unidades Reajustables

38.1 Diferencia de cambio

(Corresponde al saldo presentado en la cuenta 5.31.61.00 del estado de resultado integral)

Conceptos	Cargos	Abonos
Reserva rentas vitalicias	-	-
Reserva riesgo en curso	-	-
Reserva matemática	-	-
Reserva valor del fondo	-	-
Reserva rentas privadas	-	-
Reserva siniestros	-	-
Reserva seguro invalidez y sobrevivencia	-	-
Reserva catastrófica de terremoto	-	-
Reserva insuficiencia de prima	-	-
Otras reservas técnicas	-	-
Duedas con asegurados	-	1.669
Deudas por operaciones reaseguro	-	1.946.488
Deudas por operaciones por coaseguro	-	440.288
Otros pasivos	-	2.572.126
Utilidad (pérdida) por Diferencia de Cambio	4.743.882	4.960.571
Total	-	(216.689)

Nota 38

Diferencia de Cambio y Unidades Reajustables

38.2 Utilidad (perdida) por unidades reajustables

(Corresponde al saldo presentado en la cuenta 5.31.62.00 del estado de resultado integral)

Conceptos	Cargos	Abonos
Activos	-	3.410.471
Activos financieros a valor razonable	-	1.655.098
Activos financieros a costo amortizado	-	-
Préstamos	-	-
Inversiones seguros cuenta única de inversión (cui)	-	-
Inversiones inmobiliarias	-	-
Cuentas por cobrar asegurados	-	323.657
Deudores por operaciones de reaseguro	-	1.130.746
Deudores por operaciones de coaseguro	-	250.247
Participación del reaseguro En las reservas técnicas	-	-
Otros activos	-	50.723
Pasivos	1.333.306	522.672
Pasivos financieros	-	-
Reservas técnicas	-	-

Nota 38

Diferencia de Cambio y Unidades Reajustables

38.2 Utilidad (perdida) por unidades reajustables

(Corresponde al saldo presentado en la cuenta 5.31.62.00 del estado de resultado integral)

Conceptos	Cargos	Abonos
Reserva rentas vitalicias	-	-
Reserva riesgo en curso	-	-
Reserva matemática	-	-
Reserva valor del fondo	-	-
Reserva rentas privadas	-	-
Reserva siniestros	-	-
Reserva seguro invalidez y sobrevivencia	-	-
Reserva catastrófica de terremoto	-	-
Reserva insuficiencia de prima	-	-
Otras reservas técnicas	-	-
Duedas con asegurados	-	-
Deudas por operaciones reaseguro	321.669	-
Deudas por operaciones por coaseguro	-	522.672
Otros pasivos	1.011.637	-
Utilidad (pérdida) por Diferencia de Cambio	1.333.306	3.933.143
Total	-	(2.599.837)

Nota 39

Utilidad (perdida) por Operaciones Discontinuas y Disponibles para la Venta

A la fecha de cierre de los presentes Estados Financieros, la Compañía no posee este tipo de operación.

Nota 40

Impuesto a la Renta

40.1 Resultado por impuestos

Concepto	M\$
Gastos por Impuesta a la Renta:	-
Impuesto año corriente	495.669
(Cargo)Abono por Impuestos Diferidos:	-
Originación y reverso de diferencias temporarias	4.816.591
Cambio en diferencias temporales no reconocidas	-
Beneficio fiscal ejercicios anteriores	-
Reconocimientos de pérdidas tributarias no reconocidas previamente	-
Subtotales	5.312.260
Impuesto por gastos rechazados Artículo N°21	-
PPM por Pérdidas	-
Acumuladas Artículo N°31 inciso 3	-
Otros (1)	201.032
(Cargo) Abono Neto a Resultados por Impuesto a la Renta	5.513.292

40.2 Reconciliación de la tasa de impuesto efectiva

Concepto	Tasa de Impuesto %	Monto M\$
Utilidad antes de impuesto*	27,0%	6.229.772
Diferencias permanentes	-	-
Agregados o deducciones	27,0%	(902.556)
Impuesto único (gastos rechazados)	40,0%	-
Gastos no deducibles (gastos financieros y no tributarios)	-	-
Incentivos de impuestos no reconocidos en el estado de resultados	-	-
Otros	-	186.076
Tasa Efectiva y Gasto por Impuesto a la Renta	22,4%	5.513.292

* La compañía al 31 de Diciembre de 2020 no ha constituido impuesto a la renta por presentar pérdida tributaria

Nota 41 Estado de Flujos de Efectivo

A la fecha de cierre de los estados financieros la Compañía no presenta en el rubro Otros Ingresos y Egresos un saldo superior al 5% de la suma de flujos por actividades de operación, inversión y financiamiento.

Nota 42 Contingencias y Compromisos

A la fecha de cierre de los presentes Estados Financieros, la Compañía no posee contingencias ni compromisos a revelar.

Nota 43 Hechos Posteriores

Por Hecho Relevante de 31 de diciembre de 2020, Por escritura pública de fecha 15 de octubre de 2020, otorgada en la Notaría de Santiago del Notario Público Iván Torrealba Acevedo, se redujo el acta de la junta extraordinaria de accionistas de Chubb Seguros Chile S.A. celebrada el 15 de octubre de 2020, ante el mismo Notario Público, donde se acordó por los accionistas disminuir el capital social de \$156.595.356.407 dividido en 2.028.396.955 acciones nominativas sin valor nominal y de una misma serie, íntegramente suscrito y pagado, a \$148.023.119.407, dividido en 2.028.396.955 acciones nominativas, sin valor nominal y de una misma y única serie, mediante capitalización de las pérdidas acumuladas por la suma de \$8.572.237.000., modificándose el artículo quinto y primero transitorio de los estatutos.

Por Resolución Exenta N°214, de fecha 12 de enero de 2021, la Comisión para el Mercado Financiero aprobó la reforma de estatutos de Chubb Seguros Chile S.A.

La Administración no tiene conocimientos de hechos ocurridos entre el 01 de enero de 2021 y la fecha de emisión de los presentes estados financieros (26 de febrero de 2021), que pudieran afectar significativamente la situación patrimonial y los resultados de la Compañía.

Nota 44
Moneda Extranjera

1) Posición de Activos y Pasivos en moneda extranjera.

Activos	Moneda Extranjera			
	Usd (en m\$)	Eur (en m\$)	Otras monedas	Consolidado
Inversiones	34.419.164	-	-	34.419.164
Instrumentos renta fija	6.137.961	-	-	6.137.961
Instrumentos renta variable	-	-	-	-
Otras inversiones	28.281.203	-	-	28.281.203
Deudores por Primas en Moneda Extranjera	35.311.805	1.693	-	35.313.498
Asegurados	22.774.327	1.693	-	22.776.020
Reaseguradores	11.919.690	-	-	11.919.690
Coaseguradores	617.788	-	-	617.788
Participación del reaseguro en las reservas técnicas	20.222.302	3.047	-	20.225.349
Deudores por siniestros en moneda extranjera	15.678.462	-	-	15.678.462
Otros deudores en moneda extranjera	465.420	-	-	465.420
Otros activos en moneda extranjera	730.730	-	-	730.730
Activos en Moneda Extranjera	106.827.883	4.740	-	106.832.623

Nota 44
Moneda Extranjera

1) Posición de Activos y Pasivos en moneda extranjera.

Total Activos	Moneda Extranjera			
	USD (en M\$)	EUR (en M\$)	Otras monedas	Consolidado
Reservas en Moneda Extranjera	50.975.893	3.050	-	50.978.943
Reserva de prima	30.900.189	3.050	-	30.903.239
Reserva matemática en moneda extranjera	-	-	-	-
Siniestros por pagar en moneda extranjera	18.511.614	-	-	18.511.614
Otras reservas	1.564.090	-	-	1.564.090
Primas por Pagar en Moneda Extranjera	25.334.752	3.713	-	25.338.465
Primas por pagar asegurados en moneda extranjera	30.670	-	-	30.670
Primas por pagar reaseguradores en moneda extranjera	23.731.481	3.713	-	23.735.194
Primas por coaseguros	1.572.601	-	-	1.572.601
Deudas con instituciones financieras en moneda extranjera	-	-	-	-
Otros pasivos en moneda extranjera	7.296.794	1.115	-	7.297.909
Pasivos en Moneda Extranjera	83.607.439	7.878	-	83.615.317
Posición Neta M\$	23.220.444	(3.138)	-	23.217.306
Posición Neta (Moneda de Origen)	32.661,15	(3,59)	-	32.657,56
Tipos de Cambios de Cierre a la Fecha de Información	710,95	873,30	-	-

Nota 44
Moneda Extranjera

1) Posición de Activos y Pasivos en moneda extranjera.

Activos	Monedas Reajustables			
	USD (en M\$)	UF (en M\$)	Otras monedas	Consolidado
Inversiones	-	70.234.371	-	70.234.371
Instrumentos renta fija	-	70.234.371	-	70.234.371
Instrumentos renta variable	-	-	-	-
Otras inversiones	-	-	-	-
Deudores por Primas en Moneda Extranjera	76.239	112.214.464	-	112.290.703
Asegurados	76.239	88.326.175	-	88.402.414
Reaseguradores	-	22.953.900	-	22.953.900
Coaseguradores	-	934.389	-	934.389
Participación del reaseguro en las reservas técnicas	-	55.262.721	-	55.262.721
Deudores por siniestros en moneda extranjera	-	78.248.974	-	78.248.974
Otros deudores en moneda extranjera	-	-	-	-
Otros activos en moneda extranjera	-	16.000	-	16.000
Activos en Moneda Extranjera	76.239	315.976.530	-	316.052.769

Nota 44
Moneda Extranjera

1) Posición de Activos y Pasivos en moneda extranjera.

Total Activos	Moneda Reajutable			
	USD (en M\$)	UF (en M\$)	Otras monedas	Consolidado
Reservas en Moneda Extranjera	-	179.824.021	-	179.824.021
Reserva de prima	-	91.358.592	-	91.358.592
Reserva matemática en moneda extranjera	-	-	-	-
Siniestros por pagar en moneda extranjera	-	88.465.429	-	88.465.429
Otras reservas	-	-	-	-
Primas por Pagar en Moneda Extranjera	770	50.508.600	-	50.509.370
Primas por pagar asegurados en moneda extranjera	367	1.669	-	2.036
Primas por pagar reaseguradores en moneda extranjera	403	34.587.052	-	34.587.455
Primas por coaseguros	-	15.919.879	-	15.919.879
Deudas con instituciones financieras en moneda extranjera	-	-	-	-
Otros pasivos en moneda extranjera	74.736	21.168.272	-	21.243.008
Pasivos en Moneda Extranjera	75.506	251.500.893	-	251.576.399
Posición Neta M\$	733	64.475.637	-	64.476.370
Posición Neta (Moneda de Origen)	1,03	2.217,92	-	2.218,95
Tipos de Cambios de Cierre a la Fecha de Información	710,95	29.070,33	-	-

Nota 44
Moneda Extranjera

2) Movimiento de divisas por concepto de reaseguro. (Moneda Reajutable)

Conceptos	US\$ (en M\$)		
	Entradas	Salidas	Movimiento Neto
Primas	-	(193.543.163)	(193.543.163)
Siniestros	46.700.281	-	46.700.281
Otros	-	-	-
Movimiento Neto	46.700.281	(193.543.163)	(146.842.882)

Conceptos	Moneda 2		
	Entradas	Salidas	Movimiento Neto
Primas	-	-	-
Siniestros	-	-	-
Otros	-	-	-
Movimiento Neto	-	-	-

Conceptos	Otras Monedas		
	Entradas	Salidas	Movimiento Neto
Primas	-	-	-
Siniestros	-	-	-
Otros	-	-	-
Movimiento Neto	-	-	-

Conceptos	Consolidado M\$		
	Entradas	Salidas	Movimiento Neto
Primas	-	(193.543.163)	(193.543.163)
Siniestros	46.700.281	-	46.700.281
Otros	-	-	-
Movimiento Neto	46.700.281	(193.543.163)	(146.842.882)

Nota 44
Moneda Extranjera

3) Margen de contribución de las operaciones de seguros en moneda extranjera (Moneda Reajutable)

Conceptos	USD (en M\$)	EUR (en M\$)	Otras monedas	Total M\$
Prima directa en moneda extranjera	87.247.454	9.779	-	87.257.233
Prima cedida en moneda extranjera	74.186.371	8.355	-	74.194.726
Prima aceptada en moneda extranjera	25.287.536	-	-	25.287.536
Ajuste reserva técnica en moneda extranjera	1.400.465	2	-	1.400.467
Ingreso de Explotación en Moneda Extranjera	39.749.084	1.426	-	39.750.510
Costo de intermediación en moneda extranjera	5.665.586	(4.016)	-	5.661.570
Costo de siniestros en moneda extranjera	7.556.363	-	-	7.556.363
Costo de administración en moneda extranjera	9.255.618	-	-	9.255.618
Costo de Explotación en Moneda Extranjera	22.477.567	(4.016)	-	22.473.551
Producto de inversiones en moneda extranjera	-	-	-	-
Otros ingresos y egresos en moneda extranjera	11.767	-	-	11.767
Diferencia de cambio por operaciones de seguros en moneda	25.495.536	12.143	-	25.507.679
Resultado Antes de Impuesto en Moneda Extranjera	42.778.820	17.585	-	42.796.405

Nota 44
Moneda Extranjera

3) Margen de contribución de las operaciones de seguros en moneda extranjera (Moneda Reajutable)

Conceptos	USD (en M\$)	UF (en M\$)	Otras monedas	Total M\$
Prima directa en moneda extranjera	4.366	162.561.298	-	162.565.664
Prima cedida en moneda extranjera	3.493	75.651.425	-	75.654.918
Prima aceptada en moneda extranjera	-	3.151.510	-	3.151.510
Ajuste reserva técnica en moneda extranjera	-	419.654	-	419.654
Ingreso de Explotación en Moneda Extranjera	873	90.481.037	-	90.481.910
Costo de intermediación en moneda extranjera	1.091	3.834.205	-	3.835.296
Costo de siniestros en moneda extranjera	1.751	34.036.867	-	34.038.618
Costo de administración en moneda extranjera	-	24.101.362	-	24.101.362
Costo de Explotación en Moneda Extranjera	2.842	61.972.434	-	61.975.276
Producto de inversiones en moneda extranjera	-	-	-	-
Otros ingresos y egresos en moneda extranjera	80.024	(45.851)	-	34.173
Diferencia de cambio por operaciones de seguros en moneda	(98.347)	(38.699.245)	-	(38.797.592)
Resultado Antes de Impuesto en Moneda Extranjera	(20.292)	(10.236.493)	-	(10.256.785)

Nota 45

Cuadro de Ventas por Regiones

Prima directa (5.31.11.10)

Región	Incendio	Perdida beneficios	Terremoto	Vehículos	Transportes	Robo	Cascos	Otros	Total
I	13.995	6.419	155.519	-	97.331	4.343	-	497.542	775.149
II	(190.482)	(102.707)	156.087	-	7.991	7.706	-	735.658	614.253
III	362.746	-	500.086	-	4.818	6.299	-	107.309	981.258
IV	203.710	289.176	1.110.368	-	28.014	9.904	-	245.587	1.886.759
V	580.065	129.220	1.685.314	-	920.237	38.995	-	1.613.061	4.966.892
VI	782.981	803.527	1.885.047	-	712.354	11.251	-	2.290.709	6.485.869
VII	2.521.185	98.842	4.484.589	-	61.629	13.916	-	1.000.744	8.180.905
VIII	463.900	273.391	1.368.135	-	181.670	35.634	-	2.345.358	4.668.088
IX	354.164	151	1.467.579	-	78.096	134.207	-	3.854.511	5.888.708
X	375.299	53.983	732.326	-	896.626	22.866	-	1.227.172	3.308.272
XI	41.346	7.261	107.282	-	5.925	2.608	-	81.389	245.811
XII	215.019	140.358	605.684	-	13.075	1.116	-	755.206	1.730.458
XIV	74.285	3.785	335.152	-	8.429	3.863	-	250.037	675.551
XV	9.032	-	105.021	-	12.266	3.065	-	26.781	156.165
Metrop.	21.370.454	7.031.234	34.901.269	-	19.160.453	47.005.441	-	79.791.554	209.260.405
Total	27.177.699	8.734.640	49.599.458	-	22.188.914	47.301.214	-	94.822.618	249.824.543

Nota 46

Margen de Solvencia

46.1 Margen de solvencia seguros generales (NCG N°53)

Cuadro N° 1: Primas y Factor Reaseguro				Grandes Riesgos	
	Incendio	Vehículos	Otros	Incendio	Otros
PRIMA pi	16.555.384	-	133.819.331	57.998.429	4.200.914
PRIMA DIRECTA pi	9.930.958	-	131.780.446	49.939.171	4.082.569
6.31.11.10 pi	16.634.121	-	133.402.335	43.236.009	2.460.680
6.31.11.10 dic i-1 * IPC1	45.578.320	-	136.807.376	11.248.177	3.912.894
6.31.11.10 pi-1 * IPC2	52.281.482	-	138.429.265	4.545.015	2.291.005
PRIMA ACEPTADA pi	6.624.425	-	2.038.885	8.059.258	118.345
6.31.11.20 pi	8.125.058	-	2.127.522	6.558.625	29.707
6.31.11.20 dic i-1 * IPC1	3.672.602	-	1.922.162	3.481.505	212.417
6.31.11.20 pi-1 * IPC2	5.173.235	-	2.010.799	1.980.872	123.779
FACTOR DE REASEGURO	26,00%	-	36,27%	-47,82%	52,78%
COSTO DE SINIESTROS pi	(4.845.564)	-	(20.499.321)	(530.084)	(569.719)
6.31.13.00 pi	(4.845.564)	-	(20.499.321)	(530.084)	(569.719)
6.31.13.00 dic i-1 * IPC1	(3.308.988)	7.695	(17.913.363)	(546.670)	(130.650)
6.31.13.00 pi-1 * IPC2	(3.308.988)	7.695	(17.913.363)	(546.670)	(130.650)
COSTO DE SIN DIRECTO pi	(19.225.147)	-	(55.202.941)	3.019.336	(2.159.155)
6.31.13.10 pi	(19.225.147)	-	(55.202.941)	3.019.336	(2.159.155)
6.31.13.10 dic i-1 * IPC1	(83.110.345)	77.420	(33.900.883)	(35.060.680)	(657.244)
6.31.13.10 pi-1 * IPC2	(83.110.345)	77.420	(33.900.883)	(35.060.680)	(657.244)
COSTO SIN. ACEPTADOS pi	586.873	-	(1.314.456)	(802.183)	-
6.31.13.30 pi	586.873	-	(1.314.456)	(802.183)	-
6.31.13.30 dic i-1 * IPC1	600.380	(475)	(1.112.596)	(17.528.830)	(3.846)
6.31.13.30 pi-1 * IPC2	600.380	(475)	(1.112.596)	(17.528.830)	(3.846)

Nota 46

Margen de Solvencia

46.1 Margen de solvencia seguros generales (NCG N°53)

Cuadro N° 2: Últimos Tres Años				Grandes Riesgos	
	Incendio	Vehículos	Otros	Incendio	Otros
PROMEDIO SIN. ULT. 3 AÑOS	(38.460.064)	85.686	(45.978.855)	(20.089.280)	(1.202.930)
COSTO SIN DIR. ULT. 3 AÑOS	(114.846.860)	264.191	(135.175.101)	(39.327.191)	(3.605.113)
COSTO SIN DIRECTO pi	(19.225.147)	-	(55.202.941)	3.019.336	(2.159.155)
6.31.13.10 pi	(19.225.147)	-	(55.202.941)	3.019.336	(2.159.155)
6.31.13.10 dic i-1 * IPC1	(83.110.345)	77.420	(33.900.883)	(35.060.680)	(657.244)
6.31.13.10 pi-1 * IPC2	(83.110.345)	77.420	(33.900.883)	(35.060.680)	(657.244)
COSTO SIN. DIRECTOS pi-1	(83.110.345)	264.191	(34.087.654)	(35.060.680)	(657.244)
6.31.13.10 pi-1 *IPC2	(83.110.345)	77.420	(33.900.883)	(35.060.680)	(657.244)
6.31.13.10 dic i-2 * IPC3	(12.511.368)	186.771	(46.071.277)	(7.285.847)	(788.714)
6.31.13.10 pi-2 *IPC4	(12.511.368)	-	(45.884.506)	(7.285.847)	(788.714)
COSTO SIN. DIRECTOS pi-2	(12.511.368)	-	(45.884.506)	(7.285.847)	(788.714)
6.31.13.10 pi-2 *IPC4	(12.511.368)	-	(45.884.506)	(7.285.847)	(788.714)
6.31.13.10 dic i-3 *IPC5	3.973.400	-	(27.664.444)	(30.191.113)	1.253.018
6.31.13.10 pi-3 *IPC6	3.973.400	-	(27.664.444)	(30.191.113)	1.253.018
COSTO SIN ACEP. ULT. 3 AÑOS	(533.333)	(7.134)	(2.761.463)	(20.940.651)	(3.676)
COSTO SIN ACEPTADOS pi	586.873	-	(1.314.456)	(802.183)	-
6.31.13.30 pi	586.873	-	(1.314.456)	(802.183)	-
6.31.13.30 dic i-1 * IPC1	600.380	(475)	(1.112.596)	(17.528.830)	(3.846)
6.31.13.30 pi-1 * IPC2	600.380	(475)	(1.112.596)	(17.528.830)	(3.846)
COSTO SIN. ACEPTADOS pi-1	600.380	(7.134)	(1.105.936)	(17.528.830)	(3.846)
6.31.13.30 pi-1 *IPC2	600.380	(475)	(1.112.596)	(17.528.830)	(3.846)
6.31.13.30 dic i-2 * IPC3	(1.720.586)	(6.659)	(334.412)	(2.609.638)	170
6.31.13.30 pi-2 *IPC4	(1.720.586)	-	(341.071)	(2.609.638)	170
COSTO SIN. ACEPTADOS pi-2	(1.720.586)	-	(341.071)	(2.609.638)	170
6.31.13.30 pi-2 *IPC4	(1.720.586)	-	(341.071)	(2.609.638)	170
6.31.13.30 dic i-3 *IPC5	(11.165.410)	-	(804.360)	(11.959.494)	(24.023)
6.31.13.30 pi-3 *IPC6	(11.165.410)	-	(804.360)	(11.959.494)	(24.023)

Nota 46
Margen de Solvencia

46.1 Margen de solvencia seguros generales (NCG N°53)

Cuadro N° 3: Resumen					
	En función de las				Primas
	F.P %	Primas	F.R %		
			CIA	S.VS	
Incendio	45	16.555.384	26	15	1.936.980
Vehículos	10	-	-	57	-
Otros	40	133.819.331	36	29	19.414.509
Grandes Riesgos:					
Incendio	45	57.998.429	-47,82	2	521.986
Otros	40	4.200.914	52,78	2	886.897

Cuadro N° 3: Resumen					
	En función de los				Siniestros
	F.S %	Siniestros	F.R %		
			CIA	S.V.S	
Incendio	67	38.460.064	26	15	9.005.327
Vehículos	13	(85.686)	-	57	(6.180)
Otros	54	45.978.855	36	29	9.896.540
Grandes Riesgos:					
Incendio	67	20.089.280	-48	2	269.196
Otros	54	1.202.930	53	2	342.849

Total	
Incendio	6.699.743
Vehículos	-
Otros	19.414.509
Grandes Riesgos:	
Incendio	521.986
Otros	886.897
Total	27.523.135

Nota 47

Cumplimiento Circular 794 - Alternativa N2 (sólo Seguros Generales)

47.1 Cuadro de determinación de crédito a asegurados representativo de reserva de riesgo en curso, patrimonio de riesgo y patrimonio libre

Conceptos		M\$
Crédito asegurados no vencido	a	84.111.425
Crédito asegurados no vencido de pólizas individuales	b	-
Crédito asegurados no vencido de cartera de pólizas	c = a - b	84.111.425
Prima directa no ganada neta de descuento	d	114.038.175
Prima por cobrar no vencida no devengada de cartera de pólizas	e = Mín (c,d)	84.111.425
Prima por cobrar no vencida no devengada de pólizas individuales	f	-
Prima por cobrar total no vencida no devengada representativa de reserva de riesgo en curso y patrimonio	g = e + f	84.111.425

47.2 Cuadro de determinación de prima no devengada a comparar con crédito a asegurados

Alternativa N°2	Seguros no Revocables	Pólizas Calculadas Individualmente	Otros Ramos	Descuento Columna "Otros Ramos" por Factor P.D.	Total
Prima directa no devengada	-	-	127.007.238	127.007.238	127.007.238
Descuentos de cesión no devengado	-	-	14.445.410	12.969.063	14.445.410
Prima directa no ganada neta de descuento	-	-	-	114.038.175	-

Nota 47

Cumplimiento Circular 794 - Alternativa N2 (sólo Seguros Generales)

47.3 Cuadro prima por cobrar reasegurados

Entidad Cedente	Prima aceptada no ganada	Descuento de aceptación no ganado	Prima aceptada no ganada neta de descuento	Prima por cobrar no vencida	Prima por cobrar no vencida no provisionada	Prima por cobrar no vencida representativa de reserva de riesgo en curso	Prima por cobrar no vencida representativa de reserva de siniestros
M\$							
	a	b	(c = a-b)	d	e	f = Min (c,d)	g = d - f
Ace Ina Overseas Inc.	126.678	-	126.678	307.398	29.925	126.678	180.720
Ace Property And Casualty	3.105.465	-	3.105.465	3.559.140	1.756.490	3.105.465	453.675
Axis Re Se	-	-	-	-	7.313	-	-
Chubb European Group Limited	-	-	-	168.777	-	-	168.777
Chubb Ina Overseas Inc.	1.339.421	-	1.339.421	1.176.394	-	1.176.394	-
Chubb Tempest Reinsurance Limited	-	-	-	21.727	-	-	21.727
Cia. Seguros Generales Continental	34.750	-	34.750	23.315	118.023	23.315	-
Consortio Nacional de Seguros S.A.	44.775	-	44.775	52.534	-	44.775	7.759
Liberty Seguros	7.209	-	7.209	10.924	212.622	7.209	3.715
Mapfre Cia.de Seg.Grales.Chile S.A.	946.425	-	946.425	853.334	31.971	853.334	-

Nota 47

Cumplimiento Circular 794 - Alternativa N2 (sólo Seguros Generales)

47.3 Cuadro prima por cobrar reasegurados

Entidad Cedente	Prima aceptada no ganada	Descuento de aceptación no ganado	Prima aceptada no ganada neta de descuento	Prima por cobrar no vencida	Prima por cobrar no vencida no provisionada	Prima por cobrar no vencida representativa de reserva de riesgo en curso	Prima por cobrar no vencida representativa de reserva de siniestros
M\$							
	a	b	(c = a-b)	d	e	f = Min (c,d)	g = d - f
Orion Seguros Generales S.A.	246.435	-	246.435	182.342	92.153	182.342	-
Seguros Generales Sudamericana	538.386	-	538.386	899.949	473.704	538.386	361.563
Southbridge Compañía de Seguros	326.119	-	326.119	118.928	677.305	118.928	-
Starr International Seguros General	89.414	-	89.414	87.434	2.610	87.434	-
Unnio Seguros Generales	1.764.881	-	1.764.881	1.106.260	51.364	1.106.260	-
Total	8.569.958	-	8.569.958	8.568.456	3.453.480	7.370.520	1.197.936

Nota 48
Solvencia

48.1 Cumplimiento régimen de inversiones y endeudamiento

Cumplimiento régimen de Inversiones y Endeudamiento		M\$
Obligación de Invertir las Reservas Técnicas y Patrimonio de Riesgo		186.409.053
Reservas técnicas		122.396.987
Patrimonio de riesgo		64.012.066
Inversiones representativas de reservas técnicas y patrimonio de riesgo		237.995.221
Superávit (déficit) de Inversiones Representativas de Reservas Técnicas y Patrimonio de Riesgo		51.586.168
Patrimonio Neto		79.679.480
Patrimonio Contable		161.684.151
Activo No Efectivo (-)		82.004.671
Endeudamiento		-
Total		2,34
Financiero		0,80

Nota 48
Solvencia

48.2 Obligación de invertir

Obligación de invertir las Reservas Técnicas y Patrimonio de Riesgo		M\$
Total Reservas Seguros No Previsionales		62.997.229
Reserva de riesgo en curso		46.773.760
5.21.31.10 Reserva de riesgo en curso		122.261.830
5.14.21.00 Participación del reaseguro en la reserva de riesgo en curso		75.488.070
Reserva Matemática		-
5.21.31.30 Reserva Matemática		-
5.14.23.00 Participación del reaseguro en la reserva matemática		-
5.21.31.40 Reserva valor del fondo		-
Reserva de Rentas Privadas		-
5.21.31.50 Reserva de rentas privadas		-
5.14.24.00 Participación del reaseguro en la reserva de rentas privadas		-
Reserva de siniestros		14.659.379
5.21.31.60 Reserva de siniestros		108.586.815
5.14.25.00 Participación del reaseguro en la reserva de siniestros		93.927.436
Reserva catastrófica de terremoto		1.564.090
5.21.31.70 Reserva catastrófica de terremoto		1.564.090
5.14.26.00 Participación del reaseguro en la reserva catastrófica de terremoto		-

Nota 48
Solvencia

48.2 Obligación de invertir

Obligación de invertir las Reservas Técnicas y Patrimonio de Riesgo		M\$
Total Reservas Adicionales		2
Reserva de insuficiencia de primas		2
5.21.31.80 Reserva de insuficiencia de primas		-
5.14.27.00 Participación del reaseguro en la reserva de insuficiencia de primas		(2)
Otras reservas técnicas		-
5.21.31.90 Otras reservas técnicas		-
5.14.28.00 Participación del reaseguro en otras reservas técnicas		-
Primas por Pagar (sólo seguros generales - ver cuadro)		59.399.756
Reserva de riesgo en curso de primas por pagar (RRCPP)		43.082.777
Reserva de siniestros de primas por pagar (RSPP)		16.316.979
Total Obligación de Invertir Reservas Técnicas		122.396.987
Patrimonio de Riesgo		64.012.066
Margen de solvencia		27.523.135
Patrimonio de endeudamiento		64.012.066
((PE+PI)/5) Cías seg. Generales ((PE+PI-RVF)/20)+(RVF/140) Cías seg. Vida		37.281.811
Pasivo exigible + Pasivo indirecto - Reservas técnicas		64.012.066
Patrimonio mínimo UF 90. (UF 120. si es reaseguradora)		2.616.330
Total Obligación de Invertir (Reservas Técnicas + Patrimonio de Riesgo)		186.409.053

Nota 48
Solvencia

48.3 Primas por pagar (Sólo seguros generales)

Ramos	Pr.x Pagar a Reasgurados	Pr.x Pagara Coaseguradores	Prima Cedida no Ganada	Descuento Cesión no Ganada	Resv de Stros por Prima por pagar RSPP	Resv de RRC por Prima por pagar RRCP
1 Incendio	5.402.579	2.046.149	10.409.586	1.811.454	-	7.448.728
2 Perdida de beneficios por incendio	1.216.358	460.678	2.343.655	407.838	-	1.677.036
3 Otros riesgos adicionales incendios	867.093	328.399	1.670.699	290.731	-	1.195.492
4 Terremoto y tsunamis	15.486.572	5.865.315	29.839.232	5.192.560	-	21.351.887
5 Perdida de beneficios por terremoto	1.751.533	663.368	3.374.821	587.279	-	2.414.901
6 Otros riesgos de la naturaleza	944.354	357.661	1.819.564	316.637	-	1.302.015
7 Terrorismo	4.789.681	1.814.022	9.228.666	1.605.953	-	6.603.703
8 Robo	399.671	151.370	770.079	134.008	-	551.041
9 Cristales	-	-	-	-	-	-
10 Daños físicos vehículos motorizados	-	-	-	-	-	-
11 Casco marítimo	7.269	2.753	14.006	2.437	-	10.022
12 Casco aéreo	-	-	-	-	-	-
13 Responsabilidad civil hogar y condominio	-	-	-	-	-	-
14 Responsabilidad civil profesional	-	-	-	-	-	-

Nota 48
Solvencia

48.3 Primas por pagar (Sólo seguros generales)

Ramos	Pr.x Pagar a Reasgurados	Pr.x Pagara Coaseguradores	Prima Cedida no Ganada	Descuento Cesión no Ganada	Resv de Stros por Prima por pagar RSPP	Resv de RRC por Prima por pagar RRCP
15 Resp. civil Ind. Infraestructura y comercio	6.736.679	2.551.420	12.980.104	2.258.770	-	9.288.099
16 Responsabilidad civil vehículos motorizados	-	-	-	-	-	-
17 Transporte terrestre	1.395.004	528.338	2.687.867	467.737	-	1.923.342
18 Transporte marítimo	562.659	213.099	1.084.121	188.656	-	775.758
19 Transporte aéreo	12.789	4.844	24.641	4.288	-	17.633
20 Equipo contratista	244.129	92.460	470.383	81.855	-	336.589
21 Todo riesgo montaje y construcción	786.115	297.730	1.514.672	263.580	-	1.083.845
22 Avería de maquinaria	19.975	7.565	38.488	6.698	-	27.540
23 Equipo electrónico	86.100	32.609	165.895	28.869	-	118.709
24 Garantía	1.362.547	516.045	2.625.329	456.854	-	1.878.592
25 Fidelidad	-	-	-	-	-	-
26 Seguro extensión de garantía	-	-	-	-	-	-
27 Seguros de crédito por venta a plazo	-	-	-	-	-	-
28 Seguro de crédito a al explotación	-	-	-	-	-	-

Nota 48
Solvencia

48.3 Primas por pagar (Sólo seguros generales)

Ramos	Pr.x Pagar a Reasgurados	Pr.x Pagara Coaseguradores	Prima Cedida no Ganada	Descuento Cesión no Ganada	Resv de Stros por Prima por pagar RSP	Resv de RRC por Prima por pagar RRCP
29 Otros seguros de crédito	-	-	-	-	-	-
30 Salud	-	-	-	-	-	-
31 Accidentes personales	189.154	71.639	364.458	63.422	-	260.793
32 Seguro obligatorio de accidentes personales soap	8.709	3.299	16.781	2.920	-	12.008
33 Seguro cesantía	-	-	-	-	-	-
34 Seguro de título	-	-	-	-	-	-
36 Seguro agrícola	-	-	-	-	-	-
36 Seguro de asistencia	-	-	-	-	-	-
50 Otros seguros	813.806	308.217	1.568.025	272.864	-	1.122.023
Total	43.082.776	16.316.980	83.011.072	14.445.410	-	59.399.756

Nota 48
Solvencia

48.3 Activos no efectivos

Activo no Efectivo	Cuenta del Estado Financiero	Activo Inicial M\$	Fecha Inicial	Saldo Activo M\$	Amortización del Período M\$	Plazo de Amortización (meses)
Cheques protestados	5.15.35.00	-	-	972.966	-	-
Deudores relacionados	5.15.33.00	562.198	-	620.617	-	60
Gastos anticipados	5.15.34.00	42.354	-	11.838	-	-
Postventa y retención de cliente Banco de Chile	5.15.35.00	-	-	1.342.655	-	-
Pago inicial Up-Front	5.15.12.00	-	-	78.662.684	-	-
Aporte de bomberos	5.15.35.00	49.232	-	-	-	-
Boletas de garantías	5.15.35.00	-	-	393.911	-	-
Total Inversiones No Efectivas	-	-	-	82.004.671	-	-

Nota 48 Solvencia

48.4 Inventario de inversiones

Indicar los activos que son representativas de reservas técnicas y patrimonio de riesgo y activos representativos de patrimonio libre, según el siguiente cuadro:

Activos Representativos de Reservas Técnicas y Patrimonio	Inv. No represent de R.T. Y P.R.	Inv. Represent de R.T. Y P.R.	Total inversiones	Superávit de inversiones
Instrumentos Emitidos por el Estado o Banco Central	-	17.137.144	17.137.144	45.282.870
Depósitos a plazo o títulos representativos de captaciones emitidos por bancos e instituciones financieras	-	10.341.120	10.341.120	-
Bonos y pagarés bancarios	-	45.344.127	45.344.127	-
Letras de crédito emitidas por bancos e instituciones financieras	-	-	-	-
Bonos, pagarés y debentures emitidos por empresas públicas o privadas	-	10.812.523	10.812.523	-
Participación en convenios de créditos (créditos sindicados)	-	-	-	-
Mutuos hipotecarios endosables	-	-	-	-
Préstamos otorgados a personas naturales o jurídicas	-	-	-	-
Acciones de sociedades anónimas abiertas admitidas	-	-	-	-
Cuotas de fondos mutuos nacionales	-	-	-	-
Cuotas de fondos de inversión nacionales	-	-	-	-
Instrumentos de deuda o crédito emitidos por Estados o Bancos Centrales Extranjeros	-	-	-	-
Títulos emitidos por instituciones financieras o empresas extranjeras	-	-	-	-
Acciones de sociedades anónimas extranjeras	-	-	-	-
Cuotas de fondos mutuos o de inversión extranjeros	-	-	-	-
Cuotas de fondos mutuos o de inversión constituidos en el país cuyos activos están invertidos en el extranjero	-	-	-	-
Notas estructuradas	-	-	-	-
Bienes raíces no habitacionales situados en el extranjero	-	-	-	-

Nota 48
Solvencia

48.4 Inventario de inversiones

Obligación de invertir las Reservas Técnicas y Patrimonio de Riesgo	Inv. No represent de R.T. Y P.R.	Inv. Represent de R.T. Y P.R.	Total inversiones	Superávit de inversiones
Cuenta corriente en el extranjero	-	-	-	-
Bienes Raíces Nacionales	-	-	-	-
Bienes raíces no habitacionales para uso propio o de renta	-	1.417.413	1.417.413	-
Bienes raíces no habitacionales entregados en leasing	-	-	-	-
Bienes raíces habitacionales para uso propio o de renta	-	-	-	-
Bienes raíces habitacionales entregados en leasing	-	-	-	-
21) Crédito a asegurados por prima no vencida y no devengada.(1er.grupo)	-	84.111.425	84.111.425	-
22) Siniestros por cobrar a reaseguradores (por siniestros) pagados a asegurados no vencido	-	15.194.865	15.194.865	535.486
Crédito no vencido seguro de invalidez y sobrevivencia D.L. N° 3500 y crédito por saldo cuenta individual.(2do.grupo)	-	-	-	-
Avance a tenedores de pólizas de seguros de vida (2do.grupo)	-	-	-	-
Crédito a cedentes por prima no vencida y no devengada (1er.grupo)	-	7.370.521	7.370.521	-
Crédito a cedentes por prima no vencida devengada (1er.grupo)	-	1.197.935	1.197.935	1.197.935
Préstamos otorgados a asegurados por pólizas de seguros de crédito	-	-	-	-
Derivados	-	-	-	-

Nota 48
Solvencia

48.4 Inventario de inversiones

Obligación de invertir las Reservas Técnicas y Patrimonio de Riesgo	Inv. No represent de R.T. Y P.R.	Inv. Represent de R.T. Y P.R.	Total inversiones	Superávit de inversiones
Inversiones Depositadas Bajo el N°7 del DFL N°251	-	-	-	-
AFR	-	-	-	-
Fondos de inversión privados nacionales	-	-	-	-
Fondos de inversión privados extranjeros	-	-	-	-
Otras inversiones depositadas	-	-	-	-
Bancos	-	45.068.148	45.068.148	4.569.877
Caja	3.571	-	3.571	-
Muebles y equipos de uso propio	1.000.336	-	1.000.336	-
Acciones de sociedades anónimas cerradas	-	-	-	-
Otros activos representativos de patrimonio libre	-	-	-	-
Total	1.003.907	237.995.221	238.999.128	51.586.168

Nota 49

Saldos con Relacionados

Deudas de empresas relacionadas

Entidad Relacionada	Concepto	Moneda	RUT	Deudas de empresas relacionadas (A.5.3.3)	Deudas con entidades relacionadas (B.4.3.2)
Chubb INA International Holding	Cobro por Asesorias	CLP: Chilean Peso	59.056.540-7	140.861	-
Ace INA Overseas Insurance Co.ltd. Hgl.	Deuda mercantil	USN: US Dollar (Next day)	Extranjero	38.742	-
Ace Mexico S.A.	Cobro de sistema de valorizacion de Inversiones	USN: US Dollar (Next day)	Extranjero	22.589	-
Chubb Argentina	Deuda mercantil	USN: US Dollar (Next day)	Extranjero	207.687	-
Chubb Brasil	Deuda mercantil	USN: US Dollar (Next day)	Extranjero	64.690	-
Afia Finance Corporation	Deuda mercantil	CLP: Chilean Peso	59.056.550-4	2.875	-
Afia Finance Corp Chile Ltda.	Deuda mercantil	CLP: Chilean Peso	82.266.000-2	7.695	-
Chubb Colombia	Deuda mercantil	USN: US Dollar (Next day)	Extranjero	19.040	-
Chubb Seguros De Vida S.A,	Deuda mercantil	CLP: Chilean Peso	99.588.060-1	28	-
Chubb Seguros Holding Chile	Deuda mercantil	CLP: Chilean Peso	59.223.810-1	19.185	-
Ace Amer Insur Comp.	Deuda mercantil	USN: US Dollar (Next day)	Extranjero	97.225	-
Ace American Inc. Co.	Deuda mercantil	USN: US Dollar (Next day)	Extranjero	-	155.152
Ace Limited Stock Options	Deuda mercantil	USN: US Dollar (Next day)	Extranjero	-	57.406
Chubb INA International Holding	Dividendos Provisorios	CLP: Chilean Peso	59.056.540-7	-	5.267.981
Total	-	-	-	620.617	5.480.539

Nota 49

Saldos con Relacionados

Compensaciones al personal directivo clave y administradores.

Remuneraciones a directores, consejeros, administradores y personal clave	Directores	Consejeros	Gerentes	Otros	Totales
Remuneraciones pagadas	-	-	2.075.010	-	2.075.010
Dieta de directorio	-	-	-	-	-
Dieta comité de directores	-	-	-	-	-
Participación de utilidades	-	-	-	-	-
Otros	-	-	-	-	-
Total	-	-	2.075.010	-	2.075.010

Transacciones entre empresas relacionadas

Se deben indicar todas la transacciones efectuadas en el período informado.

Entidad Relacionada	R.U.T.	Naturaleza de la Relación	Descripción de la Transacción	Monto de la Transacción M\$	Efecto en Resultado Ut./ (Perd)
Activos					
Chubb European Group Limited	R-220	Grupo Chubb Limited	Cesión de Siniestros	(56.042)	(56.042)
Ace Property & Casualty Insurance Company	R-266	Grupo Chubb Limited	Cesión de Siniestros	127.741	127.741
Chubb Tempest Reinsurance Limited	R-037	Grupo Chubb Limited	Cesión de Siniestros	(50.105.200)	(50.105.200)
Chubb INA Overseas Insurance Company Ltd.	-	Grupo Chubb Limited	Cesión de Siniestros	1.454.841	(1.454.841)
Subtotal	-	-	-	(48.578.660)	(51.488.342)
Pasivos	-	-	-	-	-
Subtotal	-	-	-	-	-
Otros	-	-	-	-	-
Subtotal	-	-	-	-	-
Total	-	-	-	(48.578.660)	(51.488.342)

**6.01.01 Cuadros Técnicos Individual
Cuadro de Margen de Contribución Individual**

Códigos Nuevos	Nombre Cuenta	1	2	3	4	5	6	7	8	8	11	15	17	18	19	20	21	22	23	31	50	Total
6.31.10.00	MARGEN DE CONTRIBUCIÓN	(312.468)	(2.916)	(1.039.063)	3.153.789	28.067	320.409	136.507	(591.502)	28.551	754.220	7.355.879	2.717.442	177.201	(1.035.201)	(83.881)	(4.836)	(5.505.798)	567	21.989	8.018.956	
6.31.11.00	Prima Retenida	268.526	12.449	164.549	3.077.266	40.353	282.422	159.958	91.445	24.557	805.454	3.116.622	1.409.256	215.152	-	(453)	34	728	61.633	9729.951		
6.31.11.10	Prima Directa	1.428.851	83.289	871.091	16.424.713	321.526	1.254.798	851.005	462.022	59.447	804.564	13.791.161	6.294.825	560.279	-	(3.624)	167	-	743	315.987	43.520.844	
6.31.11.20	Prima Aceptada	-	-	-	-	-	-	-	-	-	-	-	5.967	25.404	-	-	-	-	-	-	-	31.371
6.31.11.30	Prima Cedida	1.160.325	70.840	706.542	13.347.447	281.173	972.376	691.047	370.577	34.890	(890)	10.680.506	4.910.973	345.127	-	(3.171)	133	-	15	254.354	33.822.264	
6.31.12.00	Variación de Reservas Técnicas	(35.561)	(1.736)	2.579	147.824	(10.469)	10.461	10.519	23.105	(1.614)	(10.311)	123.871	(126.590)	(6.071)	-	-	1	3	(40)	20.980	146.981	
6.31.12.10	Variación Reserva de Riesgos en Curso	(35.561)	(1.736)	2.579	147.824	(10.469)	10.461	10.519	23.105	1.868	(10.311)	123.871	(126.590)	(6.071)	-	-	1	3	(40)	20.980	150.463	
6.31.12.20	Variación Reserva Catastrófica de Terremoto	-	-	-	-	-	-	-	-	-	-	-	-	-	-	-	-	-	-	-	-	-
6.31.12.30	Variación Reserva Insuficiencia de Prima	-	-	-	-	-	-	-	-	(3.482)	-	-	-	-	-	-	-	-	-	-	-	(3.482)
6.31.12.40	Variación Otras Reservas Técnicas	-	-	-	-	-	-	-	-	-	-	-	-	-	-	-	-	-	-	-	-	-
6.31.13.00	Costo de Siniestros	124.940	17.294	1.259.397	(2.188)	-	-	13.881	294.283	-	1.102	-	-	(1.151)	1.035.201	186.106	4.869	3.505.798	-	90.399	6.529.931	
6.31.13.10	Siniestros Directos	738.450	(216.510)	1.843.173	(35.029)	-	-	(43.545)	373.030	-	11.348	-	-	(5.730)	5.175.992	1.838.932	28.845	4.244.541	-	109.027	14.117.524	
6.31.13.20	Siniestros Cedidos	667.288	(233.804)	557.172	(30.550)	-	-	(57.404)	78.747	-	10.889	-	-	(4.579)	4.140.791	1.652.826	23.376	738.743	-	18.590	7.562.685	
6.31.13.30	Siniestros Aceptados	(1.222)	-	(26.604)	2.291	-	-	22	-	-	643	-	-	-	-	-	-	-	-	-	(68)	(24.908)

**6.01.01 Cuadros Técnicos Individual
Cuadro de Margen de Contribución Individual**

Códigos Nuevos	Nombre Cuenta	1	2	3	4	5	6	7	8	11	15	17	18	19	20	21	22	23	31	50	Total
6.3114.00	Resultado de Intermediación	(142.817)	(10.670)	(78.870)	(1.204.869)	(47.586)	(65.845)	(93.756)	(31.562)	(1.818)	68.673	(4.344.231)	(1.522.554)	(75.569)	-	2.810	-	-	186	(68.734)	(7.617.212)
6.3114.10	Comisión Agentes Directos	-	-	-	-	-	-	-	-	-	-	-	-	-	-	-	-	-	-	-	-
6.3114.20	Comisiones Corredores	218.241	11.202	134.777	2.450.408	44.772	163.280	131.476	57.802	5.519	68.287	614.121	825.512	87.002	-	(290)	34	-	186	-	4.812.329
6.3114.30	Comisiones Reseguro Aceptado	-	-	-	-	-	-	-	-	-	-	1.492	6.042	-	-	-	-	-	-	-	7.534
6.3114.40	Comisiones Reseguro Cedido	361.058	21.872	213.647	3.655.277	92.358	229.125	225.232	89.364	7.337	(386)	4.959.844	2.354.108	162.571	-	(3.100)	34	-	-	68.734	12.437.075
6.3115.00	Gastos por Reseguro No Proporcional	650.462	11.550	30.841	1.170.530	74.190	31.722	103.207	401.491	-	(59)	111.433	400.716	126.041	-	(5.523)	-	-	22	-	3.106.623
6.3116.00	Detenido de Seguros	(16.030)	(1.073)	(10.335)	(187.820)	(3.879)	(14.325)	(10.400)	(4.370)	(562)	(8.171)	(130.330)	(59.758)	(5.299)	-	34	(2)	-	(7)	(3.001)	(455.328)

**6.01.02 Cuadros Técnicos Individual
Cuadro de Costo de Administración Totales**

Códigos Nuevos	Nombre Cuenta	1	2	3	4	5	6	7	8	11	15	17	18	19	20	21	22	23	31	50	Total
6.31.20.00	COSTO DE ADMINISTRACIÓN	410.027	27.442	264.356	4.804.206	99.233	366.419	266.032	111.769	14.381	209.014	3.333.679	1.528.544	135.538	-	(883)	40	-	182	76.752	11.646.731
6.31.21.00	Costo de Administración Directo	244.196	16.343	157.440	2.861.194	59.099	218.224	158.438	66.565	8.565	124.480	1.985.407	910.341	80.721	-	(526)	24	-	109	45.710	6.936.330
6.31.21.10	Remuneración	48.899	3.273	31.526	572.936	11.834	43.698	31.726	13.329	1.715	24.926	397.565	182.290	16.164	-	(105)	5	-	22	9.153	1.388.956
6.31.21.20	Gastos asociados al canal de distribución	166.684	11.155	107.466	1.953.002	40.340	148.956	108.147	45.436	5.846	84.968	1.355.205	621.383	55.099	-	(359)	16	-	74	31.201	4.734.619
6.31.21.30	Otros	28.613	1.915	18.448	335.256	6.925	25.570	18.565	7.800	1.004	14.586	232.637	106.668	9.458	-	(62)	3	-	13	5.356	812.755
6.31.22.00	Costo de Administración Indirecto	165.831	11.099	106.916	1.943.012	40.134	148.195	107.594	45.204	5.816	84.534	1.348.272	618.203	54.817	-	(357)	16	-	73	31.042	4.710.401
6.31.22.10	Remuneración	21.303	1.426	13.735	249.608	5.156	19.038	13.822	5.807	747	10.860	173.205	79.417	7.042	-	(46)	2	-	9	3.988	605.119
6.31.22.20	Gastos asociados al canal de distribución	-	-	-	-	-	-	-	-	-	-	-	-	-	-	-	-	-	-	-	-
6.31.22.30	Otros	144.528	9.673	93.181	1.693.404	34.978	129.157	93.772	39.397	5.069	73.674	1.175.067	538.786	47.775	-	(311)	14	-	64	27.054	4.105.282

6.02 Cuadros Técnicos Individual
Cuadro Costo de Siniestros Individual

Códigos Nuevos	Nombre Cuenta	1	2	3	4	5	6	7	8	11	15	17	18	19	20	21	22	23	31	50	Total
6.35.00.00	Costo de Siniestros	124.940	17.294	1.259.397	(2.488)	-	-	13.881	294.283	-	1.102	-	-	(1.151)	1.035.201	186.106	4.869	3.505.798	-	90.399	6.529.931
6.35.01.00	Siniestros Pagados	174.082	3.698	712.825	(8.007)	-	-	7.398	265.077	-	732	-	-	(1.102)	498.937	195.585	6.679	3.461.511	-	86.288	5.403.703
6.35.02.00	Variación Reserva de Siniestros	(49.142)	13.596	546.572	5.819	-	-	6.483	29.206	-	370	-	-	(49)	536.264	(9.479)	(1.810)	44.287	-	4.111	1.126.228
	Reserva de siniestros	526.335	(92.613)	14.303.857	(14.516)	-	-	329.388	85.491	-	15.627	-	-	(787)	2.493.036	1.094.558	1.752	1.417.159	-	20.715	19.260.002
6.35.00.00	Costo de Siniestros	124.940	17.294	1.259.397	(2.188)	-	-	13.881	294.283	-	1.102	-	-	(1.151)	1.035.201	186.106	4.869	3.505.798	-	90.399	6.529.931
6.35.10.00	Siniestros Pagados	174.082	3.698	712.825	(8.007)	-	-	7.398	265.077	-	732	-	-	(1.102)	498.937	195.585	6.679	3.461.511	-	86.288	5.403.703
6.35.11.00	Directos	1.305.456	(70.464)	14.528.058	(76.909)	-	-	233.833	316.590	-	5.559	-	-	(5.983)	2.729.675	1.674.712	37.885	3.634.420	-	104.231	24.417.063
6.35.12.00	Cedidos	1.594.341	(74.162)	14.347.822	(71.037)	-	-	226.435	51.259	-	5.804	-	-	(4.817)	2.226.599	1.477.739	30.338	129.270	-	17.943	19.957.534
6.35.13.00	Aceptados	467.076	-	534.894	(2.135)	-	-	-	-	-	1.095	-	-	-	-	-	-	-	-	-	1.000.930
6.35.14.00	Recuperos	(4.109)	-	(2.305)	-	-	-	-	(254)	-	(118)	-	-	64	(4.139)	(1.388)	(868)	(43.639)	-	-	(56.756)
6.35.20.00	Siniestros por Pagar	25.415	(30.579)	501.654	(5.005)	-	-	11.006	68.563	-	3.198	-	-	(168)	541.469	160.195	381	899.435	-	12.885	2.188.449
6.35.21.00	Liquidados	11.882	(3.026)	49.637	(495)	-	-	1.089	6.784	-	316	-	-	(17)	53.576	15.851	38	88.996	-	1.275	225.906
6.35.21.10	Directos	11.882	(3.026)	49.637	(495)	-	-	1.089	6.784	-	316	-	-	(17)	53.576	15.851	38	88.996	-	1.275	225.906
6.35.21.20	Cedidos	-	-	-	-	-	-	-	-	-	-	-	-	-	-	-	-	-	-	-	-
6.35.21.30	Aceptados	-	-	-	-	-	-	-	-	-	-	-	-	-	-	-	-	-	-	-	-
	Siniestros por pagar neto reaseguro en proceso de liquidación	13.533	(27.553)	452.017	(4.510)	-	-	9.917	37.841	-	2.149	-	-	(15)	487.893	144.344	343	469.297	-	6.852	1.591.972
6.35.22.00	En Proceso de Liquidación	13.533	(27.553)	452.017	(4.510)	-	-	9.917	37.841	-	2.149	-	-	(15)	487.893	144.344	343	469.297	-	6.852	1.591.972
6.35.22.10	Directos	529.384	(909.587)	14.166.116	(112.245)	-	-	328.278	50.901	-	11.842	-	-	(77)	2.439.460	1.078.707	1.715	536.311	-	9.737	18.129.848

**6.02 Cuadros Técnicos Individual
Cuadro Costo de Siniestros Individual**

Códigos Nuevos	Nombre Cuenta	1	2	3	4	5	6	7	8	11	15	17	18	19	20	21	22	23	31	50	Total	
6.35.22.20	Cedidos	500.920	(882.034)	13.802.203	(109.511)	-	-	318.383	13.060	-	9.671	-	-	(620)	1.951.567	954.363	1.372	67.014	-	-	3.596	16.609.984
6.35.22.30	Aceptados	(14.931)	-	88.104	(1.776)	-	-	22	-	-	(22)	-	-	-	-	-	-	-	-	-	711	72.108
	Siniestros detectados no reportados en proceso de liquidación																					
	Directos																					
	Cedidos																					
	Aceptados																					
	Ocurridos y No Reportados								23.938	-	733	-	-	-	-	-	-	341.142	-	4.758	370.571	
6.35.30.00	Siniestros por Pagar Período Anterior	74.557	(44.175)	(44.918)	(10.824)	-	-	4.523	39.357	-	2.828	-	-	(119)	5.205	169.674	2.191	855.148	-	8.774	1.062.221	

**6.03 Cuadros Técnicos Individual
Cuadro de Reservas Individual**

Códigos Nuevos	Nombre Cuenta	1	2	3	4	5	6	7	8	11	15	17	18	19	20	21	22	23	31	50	Total
6.35.10.00	Reserva de Riesgos en Curso	156.636	3.293	40.427	1.117.306	17.457	38.254	138.625	230.314	8.747	137.777	479.332	186.935	5.232	-	-	19	-	173	138.495	2.699.022
6.35.20.00	Reserva Insuficiencia de Primas	-	-	-	-	-	-	-	-	-	-	-	-	-	-	-	-	-	-	-	-
6.35.11.00	Prima Retenida No Ganada	150.450	5.770	67.403	1.460.337	23.753	67.208	69.985	55.175	9.630	623.118	575.038	234.351	6.162	-	-	23	-	264	36.703	3.385.370
6.35.11.10	Prima Directa No Ganada	810.781	33.366	367.665	7.841.342	142.213	3.666.904	381.771	275.909	23.636	623.118	2.895.573	1.190.385	30.803	-	-	117	-	269	190.610	15.178.462
6.35.11.20	Prima Aceptada No Ganada	-	-	-	-	-	-	-	-	-	-	-	-	-	-	-	-	-	-	-	60
6.35.11.30	Prima Cedida No Ganada	660.331	27.596	300.262	6.381.005	118.460	299.696	311.786	220.734	14.006	-	2.324.595	956.034	24.641	-	-	94	-	5	153.907	11.793.152
6.35.12.00	Prima Retenida Ganada	268.092	(1.146)	25.821	1.892.011	18.170	(24.157)	48.522	598.470	21.888	934.018	2.777.679	1.476.432	221.728	-	-	37	-	1.610	(9.095)	8.250.080
6.35.12.10	Prima Directa Ganada	1.584.697	35.395	632.654	11.519.087	176.757	528.791	744.174	834.881	50.412	934.018	12.168.409	6.181.234	557.597	-	-	185	-	1.622	110.696	36.060.609
6.35.12.20	Prima Aceptada Ganada	-	-	-	-	-	-	-	-	-	-	-	-	-	-	-	-	-	-	-	(10.172)
6.35.12.30	Prima Cedida Ganada	1.316.605	36.541	606.833	9.627.076	158.587	552.948	695.652	236.411	28.524	-	9.380.558	4.704.802	335.869	-	-	148	-	12	119.791	27.800.357
6.35.50.00	Otras Reservas Técnicas	-	-	-	-	-	-	-	-	-	-	-	-	-	-	-	-	-	-	-	-
6.35.51.00	Test de Adecuación de Pasivos	-	-	-	-	-	-	-	-	-	-	-	-	-	-	-	-	-	-	-	-
6.35.52.00	Reserva Seguros de Títulos	-	-	-	-	-	-	-	-	-	-	-	-	-	-	-	-	-	-	-	-
6.35.53.00	Otras Reservas Técnicas	-	-	-	-	-	-	-	-	-	-	-	-	-	-	-	-	-	-	-	-
6.35.54.00	Reservas Voluntarias	-	-	-	-	-	-	-	-	-	-	-	-	-	-	-	-	-	-	-	-
	Reserva de riesgo en curso bruta	702.717	28.708	311.697	6.666.937	123.363	310.977	324.014	243.109	21.431	565.883	2.584.015	1.050.588	26.149	-	-	94	-	201	156.044	13.115.927
	Reserva insuficiencia de primas bruta	-	-	-	-	-	-	-	-	-	-	-	-	-	-	-	-	-	-	-	-
	Otras reservas técnicas brutas	-	-	-	-	-	-	-	-	-	-	-	-	-	-	-	-	-	-	-	-

**6.04.01 Cuadros Técnicos Individual
Cuadro de Datos Estadísticos Individual**

Códigos Nuevos	Nombre Cuenta	1	2	3	4	5	6	7	8	11	15	17	18	19	20	21	22	23	31	50	Total
6.41.01.00	Número de siniestros	192	13	-	-	-	-	-	37	-	-	-	-	-	-	-	-	-	-	26	268
6.41.02.00	Número de pólizas contratadas en el periodo	2.677	-	-	-	-	-	-	-	43	1.180	2.706	2.860	495	-	-	-	-	-	1.227	11.188
6.41.02.10	Individuales	2.677	-	-	-	-	-	-	-	43	1.180	2.706	2.860	495	-	-	-	-	-	1.227	11.188
6.41.02.20	Colectivos	-	-	-	-	-	-	-	-	-	-	-	-	-	-	-	-	-	-	-	-
6.41.02.30	Mixtos	-	-	-	-	-	-	-	-	-	-	-	-	-	-	-	-	-	-	-	-
6.41.03.00	Total de pólizas vigentes	2.710	6	7.995	10.296	17	7.416	1.105	77	41	1.365	2.008	715	254	-	-	-	-	-	554	34.559
6.41.03.10	Individuales	2.710	6	7.995	10.296	17	7.416	1.105	77	41	1.365	2.008	715	254	-	-	-	-	-	554	34.559
6.41.03.20	Colectivos	-	-	-	-	-	-	-	-	-	-	-	-	-	-	-	-	-	-	-	-
6.41.03.30	Mixtos	-	-	-	-	-	-	-	-	-	-	-	-	-	-	-	-	-	-	-	-
6.41.04.00	Número de Items vigentes	-	-	-	-	-	-	-	-	-	-	-	-	-	-	-	-	-	-	-	-
6.41.05.00	Pólizas no vigentes en el periodo	566	5	1.525	-	14	1.414	223	42	12	337	1.368	2.460	429	-	-	-	-	-	554	8.491
	Número de asegurados por ramo - Personas naturales	2.710	6	7.995	10.296	17	7.416	1.105	77	41	1.365	2.008	715	254	-	-	-	-	-	-	34.559
	Número de asegurados por ramo - Personas jurídicas	-	-	-	-	-	-	-	-	-	-	-	-	-	-	-	-	-	-	-	-

**6.04.02 Cuadros Técnicos Individual
Cuadro de Datos Varios Individual**

Códigos Nuevos	Nombre Cuenta	1	2	3	4	5	6	7	8	11	15	17	18	19	20	21	22	23	31	50	Total
6.42.01.00	Monto Asegurados Directos (MMS)	2.814.401.000	3.639.000	108.040.000	3.425.201.000	10.324.000	16.021.000	1.233.693.000	472.062.000	5.091.000	216.949.000	738.075.000	727.009.000	35.322.000	-	-	-	-	-	122.703.000	9.003.530.000
6.42.01.10	Moneda Nacional	1.740.280.000	2.951.000	108.040.000	2.955.876.000	6.512.000	10.674.000	260.980.000	472.062.000	251.000	68.355.000	209.316.000	14.277.000	386.000	-	-	-	-	-	121.187.000	5.997.857
6.42.01.20	Moneda Extranjera	421.121.000	2.008.000	-	893.325.000	3.812.000	5.347.000	972.713.000	-	4.840.000	148.594.000	528.759.000	712.732.000	34.936.000	-	-	-	-	-	1.516.000	3.005.673
6.42.02.00	Monto asegurado retenido (MMS)	238.277.000	2.064.000	25.928.000	103.705.000	690.000	2.226.000	496.631.000	470.368.000	2.018.000	47.657.000	128.942.000	125.617.000	7.054.000	-	-	-	-	-	104.328.000	1.754.916

**6.01.01 Cuadros Técnicos Colectivo
Cuadro de Margen de Contribución Colectivo**

Códigos Nuevos	Nombre Cuenta	1	2	3	4	5	6	7	8	15	17	18	19	21	22	23	24	31	32	50	Total
6.31.11.00	MARGEN DE CONTRIBUCION	(2736)	-	-	(20)	-	979	(1.875)	(294.704)	-	-	-	-	-	-	-	-	1.863.097	(313.231)	(937)	1.240.573
6.31.11.00	Prima Retenida	-	-	-	-	-	(3.423)	-	-	-	-	-	-	-	-	-	-	2.200.055	-	295	2.196.927
6.31.11.10	Prima Directa	-	-	-	-	-	(1.143)	-	-	-	-	-	-	-	-	-	-	2.258.644	-	13.944	2.271.445
6.31.11.20	Prima Aceptada	-	-	-	-	-	40.544	-	-	-	-	-	-	-	-	-	-	156.096	-	0	196.640
6.31.11.30	Prima Cedida	-	-	-	-	-	42.824	-	-	-	-	-	-	-	-	-	-	214.685	-	13.649	271.158
6.31.12.00	Variación de Reservas Técnicas	-	-	-	2	-	404	-	-	-	-	-	-	-	-	-	-	(355.916)	313.231	508	(41.771)
6.31.12.10	Variación Reserva de Riesgos en Curso	-	-	-	2	-	404	-	-	-	-	-	-	-	-	-	-	(355.916)	313.231	508	(41.771)
6.31.12.20	Variación Reserva Catastrófica de Terremoto	-	-	-	-	-	-	-	-	-	-	-	-	-	-	-	-	-	-	-	-
6.31.12.30	Variación Reserva Insuficiencia de Prima	-	-	-	-	-	-	-	-	-	-	-	-	-	-	-	-	-	-	-	-
6.31.12.40	Variación Otras Reservas Técnicas	-	-	-	-	-	-	-	-	-	-	-	-	-	-	-	-	-	-	-	-
6.31.13.00	Costo de Sinistros	2.736	-	-	18	-	-	11.875	294.704	-	-	-	-	-	-	-	-	-	-	2.789	312.122
6.31.13.10	Sinistros Directos	17.378	-	-	302	-	-	(37.254)	373.563	-	-	-	-	-	-	-	-	-	-	3.364	357.353
6.31.13.20	Sinistros Cedidos	14.615	-	-	264	-	-	(49.110)	78.859	-	-	-	-	-	-	-	-	-	-	574	45.202
6.31.13.30	Sinistros Aceptados	(27)	-	-	(20)	-	-	19	-	-	-	-	-	-	-	-	-	-	-	(1)	(29)

**6.01.01 Cuadros Técnicos Colectivo
Cuadro de Margen de Contribución Colectivo**

Códigos Nuevos	Nombre Cuenta	1	2	3	4	5	6	7	8	15	17	18	19	21	22	23	24	31	32	50	Total
6.31.14.00	Resultado de Intermediación	-	-	-	-	(6.216)	-	-	-	-	-	-	-	-	-	-	-	388.211	-	(1.933)	380.062
6.31.14.10	Comisión Agentes Directos	-	-	-	-	-	-	-	-	-	-	-	-	-	-	-	-	-	-	-	-
6.31.14.20	Comisiones Corredores	-	-	-	-	-	-	-	-	-	-	-	-	-	-	-	-	441.396	-	-	441.396
6.31.14.30	Comisiones Reaseguro Aceptado	-	-	-	-	4.579	-	-	-	-	-	-	-	-	-	-	-	25.009	-	-	29.588
6.31.14.40	Comisiones Reaseguro Cedido	-	-	-	-	10.795	-	-	-	-	-	-	-	-	-	-	-	78.194	-	(1.933)	90.922
6.31.15.00	Gastos por Reaseguro No Proporcional	-	-	-	-	1.397	-	-	-	-	-	-	-	-	-	-	-	326.261	-	-	327.658
6.31.16.00	Deterioro de Seguros	-	-	-	-	13	-	-	-	-	-	-	-	-	-	-	-	(21.598)	-	(132)	(21.717)

**6.01.02 Cuadros Técnicos Colectivo
Cuadro de Costo de Administración Colectivo**

Códigos Nuevos	Nombre Cuenta	1	2	3	4	5	6	7	8	15	17	18	19	21	22	23	24	31	32	50	Total
6.31.20.00	Costo de Administración	-	-	-	-	(634)	-	-	-	-	-	-	-	-	-	-	-	552.448	-	3.387	555.501
6.31.21.00	Costo de Administración Directo	-	-	-	-	(199)	-	-	-	-	-	-	-	-	-	-	-	320.016	-	2.017	330.834
6.31.21.10	Remuneración	-	-	-	-	(40)	-	-	-	-	-	-	-	-	-	-	-	65.883	-	404	66.247
6.31.21.20	Gastos asociados al canal de distribución	-	-	-	-	(136)	-	-	-	-	-	-	-	-	-	-	-	224.581	-	1.377	225.822
6.31.21.30	Otros	-	-	-	-	(23)	-	-	-	-	-	-	-	-	-	-	-	38.552	-	236	38.765
6.31.22.00	Costo de Administración Indirecto	-	-	-	-	(135)	-	-	-	-	-	-	-	-	-	-	-	223.432	-	1.370	224.667
6.31.22.10	Remuneración	-	-	-	-	(17)	-	-	-	-	-	-	-	-	-	-	-	28.703	-	176	28.862
6.31.22.20	Gastos asociados al canal de distribución	-	-	-	-	-	-	-	-	-	-	-	-	-	-	-	-	-	-	-	-
6.31.22.30	Otros	-	-	-	-	(118)	-	-	-	-	-	-	-	-	-	-	-	194.729	-	1.194	195.805

6.02 Cuadros Técnicos Colectivo
Cuadro Costo de Siniestros Colectivo

Códigos Nuevos	Nombre Cuenta	1	2	3	4	5	6	7	8	15	17	18	19	21	22	23	24	31	32	50	Total
6.35.00.00	Costo de Siniestros	2.736	-	-	18	-	-	11.875	294.704	-	-	-	-	-	-	-	-	-	-	2.789	312.122
6.35.01.00	Siniestros Pagados	3.813	-	-	68	-	-	6.328	265.456	-	-	-	-	-	-	-	-	-	-	2.663	278.328
6.35.02.00	Variación Reserva de Siniestros	(1.077)	-	-	(50)	-	-	5.547	29.248	-	-	-	-	-	-	-	-	-	-	126	33.794
	Reserva de siniestros	11.528	-	-	989	-	-	281.799	85.613	-	-	-	-	-	-	-	-	-	-	639	380.568
6.35.00.00	Costo de Siniestros	2.736	-	-	18	-	-	11.875	294.704	-	-	-	-	-	-	-	-	-	-	2.789	312.122
6.35.10.00	Siniestros Pagados	3.813	-	-	68	-	-	6.328	265.456	-	-	-	-	-	-	-	-	-	-	2.663	278.328
6.35.11.00	Directos	28.592	-	-	663	-	-	200.048	317.043	-	-	-	-	-	-	-	-	-	-	3.217	549.563
6.35.12.00	Cedidos	34.919	-	-	613	-	-	193.720	51.332	-	-	-	-	-	-	-	-	-	-	554	281.138
6.35.13.00	Aceptados	10.230	-	-	18	-	-	-	-	-	-	-	-	-	-	-	-	-	-	-	10.248
6.35.14.00	Recuperos	(90)	-	-	0	-	-	-	(235)	-	-	-	-	-	-	-	-	-	-	-	(345)
6.35.20.00	Siniestros por Pagar	556	-	-	43	-	-	9.417	68.661	-	-	-	-	-	-	-	-	-	-	397	79.074
6.35.21.00	Liquidados	260	-	-	4	-	-	932	6.794	-	-	-	-	-	-	-	-	-	-	39	8.029
6.35.21.10	Directos	260	-	-	4	-	-	932	6.794	-	-	-	-	-	-	-	-	-	-	39	8.029
6.35.21.20	Cedidos	-	-	-	-	-	-	-	-	-	-	-	-	-	-	-	-	-	-	-	-
6.35.21.30	Aceptados	-	-	-	-	-	-	-	-	-	-	-	-	-	-	-	-	-	-	-	-
	Siniestros por pagar neto reaseguro en proceso de liquidación	296	-	-	39	-	-	8.485	37.895	-	-	-	-	-	-	-	-	-	-	211	46.926

6.02 Cuadros Técnicos Colectivo
Cuadro Costo de Sinistros Colectivo

Códigos Nuevos	Nombre Cuenta	1	2	3	4	5	6	7	8	15	17	18	19	21	22	23	24	31	32	50	Total	
6.35.22.00	En Proceso de Liquidación	296	-	-	39	-	-	8.485	37.895	-	-	-	-	-	-	-	-	-	-	211	46.926	
6.35.22.10	Directos	11.594	-	-	969	-	-	280.849	50.974	-	-	-	-	-	-	-	-	-	-	300	344.686	
6.35.22.20	Cedidos	10.971	-	-	945	-	-	272.383	13.079	-	-	-	-	-	-	-	-	-	-	111	297.489	
6.35.22.30	Aceptados	(327)	-	-	15	-	-	-	-	-	-	-	-	-	-	-	-	-	-	22	(270)	
	Sinistros detectados no reportados en proceso de liquidación																					
	Directos																					
	Cedidos																					
	Aceptados																					
6.35.23.00	Ocurridos y No Reportados								23.972											147	24.119	
6.35.30.00	Sinistros por Pagar Período Anterior	1.633			93			3.870	39.413											271	45.280	

6.03 Cuadros Técnicos Colectivo
Cuadro de Reservas Colectivo

Códigos Nuevos	Nombre Cuenta	1	2	3	4	5	6	7	8	15	17	18	19	21	22	23	24	31	32	50	Total
6.35.10.00	Reserva de Riesgos en Curso	-	-	-	17	-	1.477	-	-	-	-	-	-	-	3	-	-	1.527.998	703.750	3.356	2.236.601
6.35.20.00	Reserva Insuficiencia de Primas	-	-	-	-	-	-	-	-	-	-	-	-	-	-	-	-	-	-	-	-
6.35.11.00	Prima Retenida No Ganada	-	-	-	34	-	3.579	-	-	-	-	-	-	-	5	-	-	2.122.698	822.122	42	2.948.480
6.35.11.10	Prima Directa No Ganada	-	-	-	111	-	-	-	-	-	-	-	-	-	23	-	-	2.184.793	838.903	3.781	3.027.611
6.35.11.20	Prima Aceptada No Ganada	-	-	-	-	-	14.400	-	-	-	-	-	-	-	-	-	-	35.106	-	-	49.506
6.35.11.30	Prima Cedida No Ganada	-	-	-	77	-	10.821	-	-	-	-	-	-	-	18	-	-	97.201	16.781	3.739	128.637
6.35.12.00	Prima Retenida Ganada	-	-	-	46	-	213.758	-	-	-	-	-	-	-	7	-	-	13.051.336	1.030.028	(714)	14.294.461
6.35.12.10	Prima Directa Ganada	-	-	-	163	-	-	-	-	-	-	-	-	-	36	-	-	13.155.487	1.051.051	2.196	14.208.933
6.35.12.20	Prima Aceptada Ganada	-	-	-	-	-	233.722	-	-	-	-	-	-	-	-	-	-	144.164	-	-	377.886
6.35.12.30	Prima Cedida Ganada	-	-	-	117	-	19.964	-	-	-	-	-	-	-	29	-	-	248.315	21.023	2.910	292.358
6.35.50.00	Otras Reservas Técnicas	-	-	-	-	-	-	-	-	-	-	-	-	-	-	-	-	-	-	-	-
6.35.51.00	Tes de Adecuación de Pasivos	-	-	-	-	-	-	-	-	-	-	-	-	-	-	-	-	-	-	-	-
6.35.52.00	Reserva Seguros de Títulos	-	-	-	-	-	-	-	-	-	-	-	-	-	-	-	-	-	-	-	-
6.35.53.00	Otras Reservas Técnicas	-	-	-	-	-	-	-	-	-	-	-	-	-	-	-	-	-	-	-	-
6.35.54.00	Reservas Voluntarias	-	-	-	-	-	-	-	-	-	-	-	-	-	-	-	-	-	-	-	-
	Reserva de riesgo en curso bruta	-	-	-	100	-	12.005	-	-	-	-	-	-	-	15	-	-	1.774.248	718.107	3.781	2.508.256
	Reserva insuficiencia de primas bruta	-	-	-	-	-	-	-	-	-	-	-	-	-	-	-	-	-	-	-	-
	Otras reservas técnicas brutas	-	-	-	-	-	-	-	-	-	-	-	-	-	-	-	-	-	-	-	-

**6.04.01 Cuadros Técnicos Colectivo
Cuadro de Datos Estadísticos Colectivo**

Códigos Nuevos	Nombre Cuenta	1	2	3	4	5	6	7	8	15	17	18	19	21	22	23	24	31	32	50	Total
6.41.01.00	Número de siniestros	5	-	-	1	-	-	2	-	-	-	-	-	-	-	-	-	-	454	4	466
6.41.02.00	Número de pólizas contratadas en el periodo	-	-	-	-	-	-	-	-	-	-	-	-	-	-	-	-	616	10.543	54	11.213
6.41.02.10	Individuales	-	-	-	-	-	-	-	-	-	-	-	-	-	-	-	-	-	-	-	-
6.41.02.20	Colectivos	-	-	-	-	-	-	-	-	-	-	-	-	-	-	-	-	616	10.543	54	11.213
6.41.02.30	Masivos	-	-	-	-	-	-	-	-	-	-	-	-	-	-	-	-	-	-	-	-
6.41.03.00	Total de pólizas vigentes	-	-	-	-	-	-	-	-	-	-	-	-	-	-	-	-	2.722	15	11	2.748
6.41.03.10	Individuales	-	-	-	-	-	-	-	-	-	-	-	-	-	-	-	-	-	-	-	-
6.41.03.20	Colectivos	-	-	-	-	-	-	-	-	-	-	-	-	-	-	-	-	2.722	15	11	2.748
6.41.03.30	Masivos	-	-	-	-	-	-	-	-	-	-	-	-	-	-	-	-	-	-	-	-
6.41.04.00	Número de items vigentes	-	-	-	-	-	-	-	-	-	-	-	-	-	-	-	-	-	-	-	-
6.41.05.00	Pólizas no vigentes en el periodo	-	-	-	-	-	-	-	-	-	-	-	-	-	-	-	-	3.320	8.059	2	11.381
	Número de asegurados por ramo - Personas naturales	-	-	-	-	-	-	-	-	-	-	-	-	-	-	-	-	68.050	375	275	68.700
	Número de asegurados por ramo - Personas jurídicas	-	-	-	-	-	-	-	-	-	-	-	-	-	-	-	-	-	-	-	-

**6.04.02 Cuadros Técnicos Colectivo
Cuadro de Datos Varios Colectivo**

Códigos Nuevos	Nombre Cuenta	1	2	3	4	5	6	7	8	15	17	18	19	21	22	23	24	31	32	50	Total
6.42.01.00	Monto Asegurados Directos (MMS)	-	-	-	-	-	-	-	-	-	-	-	-	-	-	-	-	34.978.028.000	110.332.000	2.434.000	35.090.794.000
6.42.01.10	Moneda Nacional	-	-	-	-	-	-	-	-	-	-	-	-	-	-	-	-	34.056.972.000	110.332.000	2.404.000	34.169.708.000
6.42.01.20	Moneda Extranjera	-	-	-	-	-	-	-	-	-	-	-	-	-	-	-	-	921.056.000	-	30.000	921.086.000
6.42.02.00	Monto asegurado retenido (MMS)	-	-	-	-	-	-	-	-	-	-	-	-	-	-	-	-	32.352.343.000	108.125.000	2.528.000	32.462.996.000

**6.01.01 Cuadros Técnicos Masivo
Cuadro Margen de Contribución Masivo**

Códigos Nuevos	Nombre Cuenta	1	2	3	4	5	6	7	8	15	17	18	19	21	22	23	24	31	32	50	Total
6.31.10.00	Margen de Contribución	1.385.630	-	385.419	2.075.536	-	119.330	(326.551)	30.871.249	119.227	(2.794)	-	(374)	-	(3)	3.647.012	-	7.377.764	1.432.251	5.054.587	52.138.255
6.31.11.00	Prima Retenida	2.604.468	-	212.633	1.458.505	-	82.047	15.982	44.913.674	67.439	(1.379)	-	-	-	(12)	3.611.887	-	12.879.954	1.418.552	8.679.979	75.943.729
6.31.11.10	Prima Directa	8.680.699	-	707.266	4.826.534	-	244.992	49.679	45.758.571	224.874	(6.886)	-	-	-	(58)	3.611.886	-	13.231.102	1.447.509	10.053.571	88.829.739
6.31.11.20	Prima Aceptada	-	-	-	-	-	-	-	-	-	-	-	-	-	-	-	-	23.175	-	-	23.175
6.31.11.30	Prima Cedida	6.076.231	-	494.633	3.368.029	-	162.945	33.697	844.897	157.435	(5.507)	-	-	-	(46)	(1)	-	374.323	28.957	1.373.592	12.909.185
6.31.12.00	Variación de Reservas Técnicas	(23.217)	-	716	37.732	-	2.483	815	1.151.775	(17.30)	-	-	-	-	-	(6.632)	-	(26.702)	-	1.564.889	2700.129
6.31.12.10	Variación Reserva de Riesgos en Curso	(23.217)	-	716	37.732	-	2.483	815	1.151.775	(17.30)	-	-	-	-	-	(6.632)	-	(26.702)	-	1.564.889	2700.129
6.31.12.20	Variación Reserva Catastrófica de Terremoto	-	-	-	-	-	-	-	-	-	-	-	-	-	-	-	-	-	-	-	-
6.31.12.30	Variación Reserva Insuficiencia de Prima	-	-	-	-	-	-	-	-	-	-	-	-	-	-	-	-	-	-	-	-
6.31.12.40	Variación Otras Reservas Técnicas	-	-	-	-	-	-	-	-	-	-	-	-	-	-	-	-	-	-	-	-
6.31.13.00	Costo de Sinistros	420.698	-	(743)	1.463	-	-	349.995	5.015.032	-	-	-	374	-	6	-	-	2.952.334	(9)	2.551.436	11.290.586
6.31.13.10	Sinistros Directos	2.671.697	-	(1.088)	23.412	-	-	(1.098.048)	6.356.996	-	-	-	1.861	-	36	-	-	3.305.761	(9)	3.077.197	14.337.815
6.31.13.20	Sinistros Cedidos	2.246.886	-	(329)	20.418	-	-	(1.447.496)	1.341.964	-	-	-	1.487	-	30	-	-	662.093	-	524.694	3.349.747
6.31.13.30	Sinistros Aceptados	(4.113)	-	16	(1.531)	-	-	547	-	-	-	-	-	-	-	-	-	308.666	-	(1.067)	302.518

6.01.01 Cuadros Técnicos Masivo
Cuadro Margen de Contribución Masivo

Códigos Nuevos	Nombre Cuenta	1	2	3	4	5	6	7	8	15	17	18	19	21	22	23	24	31	32	50	Total
6.31.14.00	Resultado de Intermediación	(2.487.507)	-	(185.959)	(896.400)	-	(42.285)	(12.703)	7.392.999	(58.143)	1.407	-	-	-	12	5.666	-	2.134.213	-	(395.466)	5.455.834
6.31.14.10	Comisión Agentes Directos	-	-	-	-	-	-	-	-	-	-	-	-	-	-	-	-	-	-	-	-
6.31.14.20	Comisiones Corredores	639.062	-	61.510	565.455	-	19.459	4.619	7.670.043	22.066	(1.171)	-	-	-	-	5.666	-	2.240.362	-	-	11.227.071
6.31.14.30	Comisiones Reseguro Aceptado	-	-	-	-	-	-	-	-	-	-	-	-	-	-	-	-	5.794	-	-	5.794
6.31.14.40	Comisiones Reseguro Cedido	3.126.569	-	247.469	1.461.855	-	61.744	17.322	277.044	80.209	(2.578)	-	-	-	(12)	-	-	111.943	-	(395.466)	5.777.031
6.31.15.00	Gastos por Reseguro No Proporcional	3.406.251	-	21.591	295.366	-	5.316	5.033	915.381	10.369	(57)	-	-	-	-	-	-	568.865	-	-	5.228.115
6.31.16.00	Deterioro de Seguros	(97.387)	-	(8.391)	(55.192)	-	(2.797)	(607)	(432.762)	(2.284)	65	-	-	-	1	(34.159)	-	(126.520)	(13.690)	(95.467)	(869.190)

**6.01.02 Cuadros Técnicos Masivo
Cuadro de Costo de Administración Masivo**

Códigos Nuevos	Nombre Cuenta	1	2	3	4	5	6	7	8	15	17	18	19	21	22	23	24	31	32	50	Total
6.31.20.00	Costo de Administración	2.491.046	-	214.639	1.411.754	-	71.541	15.530	11.069.551	58.419	(1.665)	-	-	-	(15)	873.760	-	3.236.231	350.170	2.441.967	22.232.928
6.31.21.00	Costo de Administración Directo	1.483.568	-	127.830	840.785	-	42.607	9.249	6.592.585	34.792	(992)	-	-	-	(9)	520.376	-	1.927.370	208.547	1.454.343	13.241.051
6.31.21.10	Remuneración	297.075	-	25.597	168.362	-	8.532	1.852	1.320.123	6.967	(199)	-	-	-	(2)	104.202	-	385.944	41.760	291.223	2.651.436
6.31.21.20	Gastos asociados al canal de distribución	1.012.658	-	87.255	573.905	-	29.083	6.313	4.499.985	23.748	(677)	-	-	-	(6)	355.200	-	1.315.590	142.351	992.709	9.038.114
6.31.21.30	Otros	173.835	-	14.978	98.518	-	4.982	1.084	772.477	4.077	(116)	-	-	-	(1)	60.974	-	225.836	24.436	170.411	1.551.501
6.31.22.00	Costo de Administración Indirecto	1.007.478	-	86.809	570.969	-	28.934	6.281	4.476.966	23.627	(673)	-	-	-	(6)	353.384	-	1.308.861	141.623	987.624	8.991.877
6.31.22.10	Remuneración	129.425	-	11.152	73.349	-	3.717	807	575.131	3.035	(86)	-	-	-	(1)	45.397	-	168.142	18.193	126.875	1.155.436
6.31.22.20	Gastos asociados al canal de distribución	-	-	-	-	-	-	-	-	-	-	-	-	-	-	-	-	-	-	-	-
6.31.22.30	Otros	878.053	-	75.657	497.620	-	25.217	5.474	3.901.835	20.592	(587)	-	-	-	(5)	307.987	-	1.140.719	123.430	860.749	7.836.741

6.02 Cuadros Técnicos Masivo
Cuadro Costo de Siniestro Masivo

Códigos Nuevos	1	2	3	4	5	6	7	8	15	17	18	19	21	22	23	24	31	32	50	Total
6.35.00.00	Costo de Siniestros	420.698	-	(743)	1.463	-	3.490.995	5.015.032	-	-	-	374	-	6	-	-	2.952.334	(9)	761.266	11.290.586
6.35.01.00	Siniestros Pagados	586.172	-	(420)	5.352	-	186.543	4.517.308	-	-	-	359	-	9	-	-	2.622.834	(11)	804.691	10.353.542
6.35.02.00	Variación Reserva de Siniestros	(165.474)	-	(323)	(3.889)	-	163.452	497.724	-	-	-	15	-	(3)	-	-	325.500	2	(43.425)	937.044
	Reserva de siniestros	1.772.269	-	(8.442)	76.538	-	8.305.910	1.456.900	-	-	-	256	-	2	-	-	3.031.551	(3)	600.188	15.219.655
6.35.00.00	Costo de Siniestros	420.698	-	(743)	1.463	-	3.490.995	5.015.032	-	-	-	374	-	6	-	-	2.952.334	(9)	761.266	11.290.586
6.35.10.00	Siniestros Pagados	586.172	-	(420)	5.352	-	186.543	4.517.308	-	-	-	359	-	9	-	-	2.622.834	(11)	804.691	10.353.542
6.35.11.00	Directos	4.395.723	-	(8.573)	51.403	-	5.896.373	5.395.171	-	-	-	1.944	-	48	-	-	2.486.418	(11)	897.812	21.160.309
6.35.12.00	Cedidos	5.368.449	-	(8.468)	47.478	-	5.709.830	873.528	-	-	-	1.564	-	38	-	-	162.303	-	93.121	12.061.139
6.35.13.00	Aceptados	1.572.734	-	(316)	1.427	-	-	-	-	-	-	-	-	-	-	-	298.719	-	-	1.872.564
6.35.14.00	Recuperos	(13.836)	-	1	-	-	-	(4.335)	-	-	-	(21)	-	(1)	-	-	-	-	-	(18.192)
6.35.20.00	Siniestros por Pagar	85.575	-	(296)	3.345	-	277.512	1.168.429	-	-	-	54	-	-	-	-	2.414.424	(2)	290.889	4.312.718
6.35.21.00	Liquidados	40.008	-	(29)	331	-	27.459	115.612	-	-	-	5	-	-	-	-	238.898	-	38.445	458.269
6.35.21.10	Directos	40.008	-	(29)	331	-	27.459	115.612	-	-	-	5	-	-	-	-	238.898	-	38.445	458.269
6.35.21.20	Cedidos	-	-	-	-	-	-	-	-	-	-	-	-	-	-	-	-	-	-	-
6.35.21.30	Aceptados	-	-	-	-	-	-	-	-	-	-	-	-	-	-	-	-	-	-	-
	Siniestros por pagar neto ressegro en proceso de liquidación	45.567	-	(267)	3.014	-	250.053	644.872	-	-	-	49	-	-	-	-	1.771.169	(1)	214.818	2.907.866

6.02 Cuadros Técnicos Masivo
Cuadro Costo de Siniestro Masivo

Códigos Nuevos	Nombre Cuenta	1	2	3	4	5	6	7	8	15	17	18	19	21	22	23	24	31	32	50	Total
6.35.22.00	En Proceso de Liquidación	45.567	-	(267)	3.014	-	-	250.053	644.872	-	-	-	49	-	-	-	-	1.771.169	(0)	193.410	2.907.866
6.35.22.10	Directos	1.782.538	-	(8.361)	75.019	-	-	8.277.904	867.439	-	-	-	250	-	2	-	-	2.332.718	(0)	274.829	13.602.337
6.35.22.20	Cedidos	1.686.694	-	(8.146)	73.192	-	-	8.028.398	222.567	-	-	-	201	-	2	-	-	577.039	-	101.491	10.681.438
6.35.22.30	Aceptados	(50.277)	-	(62)	1.187	-	-	547	-	-	-	-	-	-	-	-	-	15.490	-	20.072	(13.033)
	Siniestros detectados no reportados en proceso de liquidación	-	-	-	-	-	-	-	-	-	-	-	-	-	-	-	-	-	-	-	-
	Directos	-	-	-	-	-	-	-	-	-	-	-	-	-	-	-	-	-	-	-	-
	Cedidos	-	-	-	-	-	-	-	-	-	-	-	-	-	-	-	-	-	-	-	-
	Aceptados	-	-	-	-	-	-	-	-	-	-	-	-	-	-	-	-	-	-	-	-
6.35.23.00	Ocurridos y No Reportados	-	-	-	-	-	-	0	407.945	-	-	-	-	-	-	-	-	404.357	(0)	134.282	946.583
6.35.30.00	Siniestros por Pagar Período Anterior	251.049	-	27	7.234	-	-	114.060	670.705	-	-	-	39	-	3	-	-	2.084.924	(4)	247.637	3.375.674

**6.03 Cuadros Técnicos Masivo
Cuadro de Reservas Masivo**

Códigos Nuevos	Nombre Cuenta	1	2	3	4	5	6	7	8	15	17	18	19	21	22	23	24	31	32	50	Total
6.35.10.00	Reserva de Riesgos en Curso	102.267	-	11.219	28.5196	-	9.080	10.742	11.481.091	23.120	-	-	-	-	-	302	-	114.636	-	10.330.440	22.368.093
6.35.20.00	Reserva Insuficiencia de Primas	0	-	-	-	-	-	-	-	-	-	-	-	-	-	-	-	-	-	-	-
6.35.11.00	Prima Retenida No Ganada	156.367	-	30.121	582.632	-	24.685	8.675	13.706.847	31.728	-	-	-	-	-	1.519	-	158.478	-	12.103.385	26.804.437
6.35.11.10	Prima Directa No Ganada	521.001	-	99.614	1.924.333	-	81.496	27.772	13.943.730	105.261	-	-	-	-	-	1.519	-	160.917	-	13.334.389	30.200.032
6.35.11.20	Prima Aceptada No Ganada	-	-	-	-	-	-	-	-	-	-	-	-	-	-	-	-	-	-	-	-
6.35.11.30	Prima Cedida No Ganada	364.634	-	69.493	1.341.701	-	56.811	19.097	236.883	73.533	-	-	-	-	-	-	-	2.439	-	1.231.004	3.395.595
6.35.12.00	Prima Retenida Ganada	291.284	-	30.963	802.648	-	12.635	11.525	41.939.072	53.433	-	-	-	-	-	35.339	-	962.712	-	6.785.777	50.925.388
6.35.12.10	Prima Directa Ganada	1.018.313	-	171.410	2.826.884	-	117.454	54.135	42.192.778	157.779	-	-	-	-	-	35.339	-	968.942	-	7.743.910	55.286.944
6.35.12.20	Prima Aceptada Ganada	-	-	-	-	-	-	-	-	-	-	-	-	-	-	-	-	-	-	-	-
6.35.12.30	Prima Cedida Ganada	727.029	-	140.447	2.024.236	-	104.819	42.610	253.706	104.346	-	-	-	-	-	-	-	6.230	-	958.133	4.361.556
6.35.50.00	Otras Reservas Técnicas	-	-	-	-	-	-	-	-	-	-	-	-	-	-	-	-	-	-	-	-
6.35.51.00	Test de Adecuación de Pasivos	-	-	-	-	-	-	-	-	-	-	-	-	-	-	-	-	-	-	-	-
6.35.52.00	Reserva Seguros de Títulos	-	-	-	-	-	-	-	-	-	-	-	-	-	-	-	-	-	-	-	-
6.35.53.00	Otras Reservas Técnicas	-	-	-	-	-	-	-	-	-	-	-	-	-	-	-	-	-	-	-	-
6.35.54.00	Reservas Voluntarias	-	-	-	-	-	-	-	-	-	-	-	-	-	-	-	-	-	-	-	-
	Reserva de riesgo en curso bruta	458.801	-	86.503	1.701.758	-	73.816	25.108	12.118.909	94.959	-	-	-	-	-	1.462	-	133.111	-	11.639.448	26.333.875
	Reserva insuficiencia de primas bruta	-	-	-	-	-	-	-	-	-	-	-	-	-	-	-	-	-	-	-	-
	Otras reservas técnicas brutas	-	-	-	-	-	-	-	-	-	-	-	-	-	-	-	-	-	-	-	-

**6.04.01 Cuadros Técnicos Masivo
Cuadro de Datos Estadísticos Masivo**

Códigos Nuevos	Nombre Cuenta	1	2	3	4	5	6	7	8	15	17	18	19	21	22	23	24	31	32	50	Total
6.41.01.00	Número de siniestros	861	-	1	15	-	-	15	3.179	-	-	-	-	-	-	-	-	7.177	-	3.407	14.656
6.41.02.00	Número de pólizas contratadas en el periodo	16.262	-	9.045	4.185	-	2.375	86	4.427	330	-	-	-	-	-	1.059	-	3.607	-	39.054	80.430
6.41.02.10	Individuales	-	-	-	-	-	-	-	-	-	-	-	-	-	-	-	-	-	-	-	-
6.41.02.20	Colectivos	-	-	-	-	-	-	-	-	-	-	-	-	-	-	-	-	-	-	-	-
6.41.02.30	Masivos	16.262	-	9.045	4.185	-	2.375	86	4.427	330	-	-	-	-	-	1.059	-	3.607	-	39.054	80.430
6.41.03.00	Total de pólizas vigentes	1.742	-	2.166	2.527	-	1.647	80	3.909	231	-	-	-	-	-	7	-	200	-	38.742	51.251
6.41.03.10	Individuales	-	-	-	-	-	-	-	-	-	-	-	-	-	-	-	-	-	-	-	-
6.41.03.20	Colectivos	-	-	-	-	-	-	-	-	-	-	-	-	-	-	-	-	-	-	-	-
6.41.03.30	Masivos	1.742	-	2.166	2.527	-	1.647	80	3.909	231	-	-	-	-	-	7	-	200	-	38.742	51.251
6.41.04.00	Número de Items vigentes	-	-	-	-	-	-	-	-	-	-	-	-	-	-	-	-	-	-	-	-
6.41.05.00	Pólizas no vigentes en el periodo	364	-	413	-	-	314	16	2.130	57	-	-	-	-	-	8	-	245	-	6.717	10.264
	Número de asegurados por ramo - Personas naturales	1.017.328	-	1.264.944	1.475.768	-	961.848	46.720	2.282.856	134.904	-	-	-	-	-	4.088	-	116.800	-	22.625.328	29.930.584
	Número de asegurados por ramo - Personas jurídicas	-	-	-	-	-	-	-	-	-	-	-	-	-	-	-	-	-	-	-	-

6.04.02 Cuadros Técnicos Masivo
Cuadro de Datos Varios Masivo

Códigos Nuevos	Nombre Cuenta	1	2	3	4	5	6	7	8	15	17	18	19	21	22	23	24	31	32	50	Total
6.42.01.00	Monto Asegurados Directos (MM\$)	1.388.898.000	-	29.272.000	766.952.000	-	3.559.000	89.745.000	23.856.839.000	36.648.000	-	-	-	-	-	1.278.000	-	2.576.240.000	-	8.583.834.000	37.332.265.000
6.42.01.10	Moneda Nacional	1.118.289.000	-	29.272.000	725.398.000	-	2.371.000	18.985.000	23.856.839.000	11.552.000	-	-	-	-	-	1.179.000	-	2.508.401.000	-	8.477.812.000	36.750.098
6.42.01.20	Moneda Extranjera	270.609.000	-	-	41.554.000	-	1.188.000	70.760.000	-	25.096.000	-	-	-	-	-	99.000	-	67.839.000	-	106.022.000	583.167
6.42.02.00	Monto asegurado retenido (MM\$)	155.570.000	-	7.196.000	26.471.000	-	528.000	38.438.000	23.447.787.000	7.997.000	-	-	-	-	-	338.000	-	2.427.199.000	-	7.781.868.000	33.893.392

6.01.01 Cuadros Técnicos de Contribución Comercio, Industria e Infraestructura
Cuadro de Margen de Contribución Comercio, Industria e Infraestructura

Códigos Nuevos	Nombre Cuenta	1	2	3	4	5	6	7	8	11	15	17
6.31.10.00	Margen de Contribución	(860.442)	743.430	(622.705)	7.205.024	862.390	339.026	11.853.827	301.882	46.510	6.018.227	(512.229)
6.31.11.00	Prima Retenida	6.576.482	691.965	318.184	7.896.637	1.231.756	273.732	13.581.546	1.154.689	-	6.477.242	83.270
6.31.11.10	Prima Directa	13.718.309	3.035.907	1.785.093	28.535.426	3.983.200	2.933.447	24.226.849	1.083.712	-	24.826.255	1.106.859
6.31.11.20	Prima Aceptada	4.437.492	1.128.916	855.982	10.410.977	1.187.157	877.367	7.343.381	-	-	1.910.213	(17.432)
6.31.11.30	Prima Cedita	11.579.319	3.472.888	2.322.891	31.049.766	3.938.601	3.537.082	17.988.684	(70.977)	-	20.259.226	1.006.157
6.31.12.00	Variación de Reservas Técnicas	(572.227)	(147.855)	11.261	541.268	(298.613)	50.801	476.282	67.271	-	(260.781)	18.061
6.31.12.10	Variación Reserva de Riesgos en Curso	(572.227)	(147.855)	11.261	541.268	(298.613)	50.801	476.282	67.271	-	(260.781)	18.061
6.31.12.20	Variación Reserva Catastrófica de Terremoto	-	-	-	-	-	-	-	-	-	-	-
6.31.12.30	Variación Reserva Insuficiencia de Prima	-	-	-	-	-	-	-	-	-	-	-
6.31.12.40	Variación Otras Reservas Técnicas	-	-	-	-	-	-	-	-	-	-	-
6.31.13.00	Costo de Sinistros	1.576.183	(178.695)	1.079.870	20.222	-	73.809	624.409	822.378	(46.510)	1.682.517	711.208
6.31.13.10	Sinistros Directos	10.009.757	2.237.251	1.580.429	323.624	-	408.095	(1.958.975)	1.042.436	(46.071)	17.323.998	4.706.465
6.31.13.20	Sinistros Ceditos	8.418.164	2.415.946	477.748	282.237	-	618.203	(2.582.408)	220.658	1.439	16.623.248	3.996.856
6.31.13.30	Sinistros Aceptados	(15.410)	-	(22.811)	(21.165)	-	283.917	976	-	-	981.767	1.599

**6.01.01 Cuadros Técnicos de Contribución Comercio, Industria e Infraestructura
Cuadro de Margen de Contribución Comercio, Industria e Infraestructura**

Códigos Nuevos	Nombre Cuenta	18	19	20	21	22	23	24	25	31	32	50	Total
6.31.10.00	Margen de Contribución	(289.119)	(57.600)	1.355.424	100.911	17.520	888.936	723.878	-	(225.965)	(951.854)	(1.588.970)	25.348.101
6.31.11.00	Prima Retenida	14.888	2.002	683.734	920.609	16.713	103.224	145.099	-	270.846	-	991.777	40.541.795
6.31.11.10	Prima Directa	432.852	10.009	3.424.067	1.597.857	83.557	502.748	2.817.947	-	687.807	-	410.614	115.202.515
6.31.11.20	Prima Aceptada	-	-	-	9.924	-	-	-	-	-	-	43.882	28.187.859
6.31.11.30	Prima Cedida	417.964	8.007	2.740.333	687.172	66.844	399.524	2.672.848	-	416.961	-	355.319	102.848.579
6.31.12.00	Variación de Reservas Técnicas	(15.220)	-	(7.125)	(18.374)	1.237	(826.755)	36.691	-	(73.713)	-	29.087	(988.704)
6.31.12.10	Variación Reserva de Riesgos en Curso	(15.220)	-	(7.125)	(18.374)	1.237	(826.755)	36.691	-	(73.713)	-	29.087	(988.704)
6.31.12.20	Variación Reserva Catastrófica de Terremoto	-	-	-	-	-	-	-	-	-	-	-	-
6.31.12.30	Variación Reserva Insuficiencia de Prima	302	-	-	-	-	-	-	-	-	-	-	-
6.31.12.40	Variación Otras Reservas Técnicas	-	-	-	-	-	-	-	-	-	-	-	-
6.31.13.00	Costo de Sinistros	331.546	59.605	-	16.092	1.728	97.729	154.795	-	125.849	743.902	434.928	8.331.565
6.31.13.10	Sinistros Directos	4.975.176	296.635	-	158.997	10.243	118.322	2.476.966	-	140.915	737.708	524.553	45.067.524
6.31.13.20	Sinistros Cedidos	4.653.542	237.030	-	142.905	8.515	20.593	2.322.171	-	28.223	(6.194)	89.443	37.967.719
6.31.13.30	Sinistros Aceptados	9.912	-	-	-	-	-	-	-	13.157	-	(182)	1.231.760

**6.01.01 Cuadros Técnicos de Contribución Comercio, Industria e Infraestructura
Cuadro de Margen de Contribución Comercio, Industria e Infraestructura**

Códigos Nuevos	Nombre Cuenta	1	2	3	4	5	6	7	8	11	15	17	18
6.31.14.00	Resultado de Intermediación	95.664	(252.030)	(230.459)	(2.266.537)	(323.188)	(271.808)	(1.753.475)	50.305	-	(2.044.924)	(133.808)	(42.314)
6.31.14.10	Comisión Agentes Directos	-	-	-	-	-	-	-	-	-	-	-	-
6.31.14.20	Comisiones Corredores	776.353	222.184	128.597	1.843.030	320.681	182.890	1.490.631	66.745	-	2.939.286	68.706	14.242
6.31.14.30	Comisiones Reaseguro Aceptado	550.773	80.721	60.321	1.031.276	87.933	62.357	901.855	-	-	434.178	-	-
6.31.14.40	Comisiones Reaseguro Cedido	1.231.462	554.935	419.377	5.140.843	731.802	517.055	4.155.961	16.440	-	5.418.388	202.514	56.556
6.31.15.00	Gastos por Reaseguro No Proporcional	6.491.207	566.219	101.396	2.722.968	1.039.228	115.393	2.686.589	(76.898)	-	1.334.344	10.498	34.104
6.31.16.00	Deterioro de Seguros	(153.903)	(39.104)	(21.179)	(326.308)	(48.061)	(63.489)	(296.086)	(10.249)	-	(252.141)	(10.460)	(4.109)

Códigos Nuevos	Nombre Cuenta	19	20	21	22	23	24	25	31	32	50	Total
6.31.14.00	Resultado de Intermediación	(2.832)	(632.182)	(659.875)	(2.982)	(51.931)	(745.614)	-	(82.411)	207.952	1.228.032	(7.722.417)
6.31.14.10	Comisión Agentes Directos	-	-	-	-	-	-	-	-	-	-	-
6.31.14.20	Comisiones Corredores	1.009	262.457	171.607	14.057	56.400	302.527	-	62.310	207.952	1.333.587	10.465.251
6.31.14.30	Comisiones Reaseguro Aceptado	-	-	1.259	-	-	-	-	-	-	3.219	3.213.892
6.31.14.40	Comisiones Reaseguro Cedido	3.841	894.639	532.741	17.039	108.331	1.046.141	-	244.721	-	108.774	21.401.560
6.31.15.00	Gastos por Reaseguro No Proporcional	2.924	-	1.197.060	-	-	-	-	633.663	-	-	16.858.695
6.31.16.00	Deterioro de Seguros	(95)	(32.383)	(15.205)	(790)	(4.755)	(26.651)	-	(6.577)	-	(3.900)	(1.285.445)

**6.01.02 Cuadros Técnicos de Contribución Comercio, Industria e Infraestructura
Cuadro de Costo de Administración Comercio, Industria e Infraestructura**

Códigos Nuevos	Nombre Cuenta	1	2	3	4	5	6	7	8	11	15	17
6.31.20.00	Costo de Administración	3.396.655	1.000.227	541.736	8.346.575	1.229.320	856.606	7.573.544	262.163	-	6.449.477	267.556
6.31.21.00	Costo de Administración Directo	2.344.515	595.696	322.637	4.970.888	732.134	510.160	4.510.501	156.134	-	3.841.052	159.346
6.31.21.10	Remuneración	469.474	119.284	64.606	995.389	146.605	102.156	903.199	31.265	-	769.146	31.908
6.31.21.20	Gastos asociados al canal de distribución	1.600.326	406.612	220.226	3.393.043	499.742	348.227	3.078.791	106.574	-	2.621.836	108.767
6.31.21.30	Otros	274.715	69.800	37.805	582.456	85.787	59.777	528.511	18.295	-	450.070	18.671
6.31.22.00	Costo de Administración Indirecto	1.592.140	404.531	219.099	3.375.687	497.186	346.446	3.063.043	106.029	-	2.608.425	108.210
6.31.22.10	Remuneración	204.533	51.968	28.146	433.656	63.870	44.506	393.492	13.621	-	335.089	13.901
6.31.22.20	Gastos asociados al canal de distribución	-	-	-	-	-	-	-	-	-	-	-
6.31.22.30	Otros	1.387.607	352.563	190.953	2.942.031	433.316	301.940	2.669.551	92.408	-	2.273.336	94.309

**6.01.02 Cuadros Técnicos de Contribución Comercio, Industria e Infraestructura
Cuadro de Costo de Administración Comercio, Industria e Infraestructura**

Códigos Nuevos	Nombre Cuenta	18	19	20	21	22	23	24	25	31	32	50	Total
6.31.20.00	Costo de Administración	105.108	2.422	828.323	388.948	20.214	121.620	681.695	-	168.223	-	80.186	32.860.608
6.31.21.00	Costo de Administración Directo	62.598	1.442	493.316	231.642	12.038	72.432	405.990	-	100.193	-	59.397	19.582.111
6.31.21.10	Remuneración	12.535	289	98.783	46.384	2.411	14.504	81.297	-	20.063	-	11.894	3.921.192
6.31.21.20	Gastos asociados al canal de distribución	42.728	984	336.729	158.115	8.217	49.441	277.122	-	68.390	-	40.545	13.366.415
6.31.21.30	Otros	7.335	169	57.804	27.143	1.410	8.487	47.571	-	11.740	-	6.958	2.294.504
6.31.22.00	Costo de Administración Indirecto	42.510	980	335.007	157.306	8.176	49.188	275.705	-	68.040	-	20.789	13.278.497
6.31.22.10	Remuneración	5.461	126	43.036	20.208	1.051	6.319	35.418	-	8.741	-	5.184	1.708.326
6.31.22.20	Gastos asociados al canal de distribución	-	-	-	-	-	-	-	-	-	-	-	-
6.31.22.30	Otros	37.049	854	291.971	137.098	7.125	42.869	240.287	-	59.299	-	15.605	11.570.171

6.02 Cuadros Técnicos de Contribución Comercio, Industria e Infraestructura
Cuadro Costo de Sinistros Comercio, Industria e Infraestructura

Códigos Nuevos	Nombre Cuenta	1	2	3	4	6	7	8	11	15	17	18
6.35.00.00	Costo de Sinistros	1.576.183	(78.695)	1.079.870	20.222	73.809	624.409	822.378	(46.510)	1.682.517	711.208	331.546
6.35.01.00	Sinistros Pagados	2.196.146	(38.206)	611.211	73.980	182.508	332.804	740.760	(48.107)	1.111.181	546.078	241.548
6.35.02.00	Variación Reserva de Sinistros	(619.963)	(140.489)	468.659	(53.758)	(108.699)	291.605	81.618	1.597	571.336	165.120	89.998
	Reserva de siniestros	6.639.968	9.430.238	12.264.845	1.057.974	1.116.498	14.818.175	2.388.906	3.036	23.854.981	11.84.612	2.454.729
6.35.00.00	Costo de Sinistros	1.576.183	(78.695)	1.079.870	20.222	73.809	624.409	822.378	(46.510)	1.682.517	711.208	331.546
6.35.10.00	Sinistros Pagados	2.196.146	(38.206)	611.211	73.980	182.508	332.804	740.760	(48.107)	1.111.181	546.078	241.548
6.35.11.00	Directos	16.468.978	728.124	12.457.085	710.542	1.516.628	10.519.438	884.714	(48.107)	8.478.850	6.385.087	5.991.387
6.35.12.00	Cedidos	20.113.385	766.330	12.202.543	656.285	3.919.857	10.186.634	142.243	-	8.859.714	5.534.632	5.653.062
6.35.13.00	Aceptados	5.892.392	-	458.645	19.723	2.590.137	-	-	-	1.671.628	-	9.912
6.35.14.00	Recuperos	(51.839)	-	(1.976)	-	(4.400)	-	(711)	-	(179.583)	(304.377)	(106.699)
6.35.20.00	Sinistros por Pagar	320.614	315.979	480.144	46.244	121.417	495.095	191.602	1.597	4.882.276	405.404	405.480
6.35.21.00	Liquidados	149.892	31.265	42.561	4.576	12.014	48.988	18.958	158	483.089	40.113	40.121
6.35.21.10	Directos	149.892	31.265	42.561	4.576	12.014	48.988	18.958	158	483.089	40.113	40.121
6.35.21.20	Cedidos	-	-	-	-	-	-	-	-	-	-	-
6.35.21.30	Aceptados	-	-	-	-	-	-	-	-	-	-	-
	Sinistros por pagar neto reaseguro en proceso de liquidación	170.722	284.714	387.583	41.668	109.403	446.107	105.748	1.439	3.280.332	337.948	365.359

6.02 Cuadros Técnicos de Contribución Comercio, Industria e Infraestructura
Cuadro Costo de Sinistros Comercio, Industria e Infraestructura

Códigos Nuevos	Nombre Cuenta	19	20	21	23	23	24	25	31	32	50	Total
6.35.00.00	Costo de Sinistros	59.605	-	16.092	1.728	97.729	154.795	-	125.849	743.902	434.928	8.331.565
6.35.01.00	Sinistros Pagados	57.108	-	16.912	2.371	96.494	190.319	-	111.802	874.650	415.087	7.714.646
6.35.02.00	Variación Reserva de Sinistros	2.497	-	(820)	(643)	1.235	(95.524)	-	14.047	(130.748)	19.841	616.919
	Reserva de siniestros	40.747	-	94.637	622	39.505	7.831	-	129.226	250.100	99.960	73.726.590
6.35.00.00	Costo de Sinistros	59.605	-	16.092	1.728	97.729	154.795	-	125.849	743.902	434.928	8.331.565
6.35.10.00	Sinistros Pagados	57.108	-	16.912	2.371	96.494	190.319	-	111.802	874.650	415.087	7.714.646
6.35.11.00	Directos	308.796	-	144.799	13.453	101.314	3.812.307	-	105.986	890.749	501.466	69.972.596
6.35.12.00	Cedidos	249.359	-	127.767	10.774	3.604	3.574.876	-	6.918	16.099	86.379	72.211.451
6.35.13.00	Aceptados	-	-	-	-	-	-	-	12.734	-	-	10.655.171
6.35.14.00	Recuperos	(3.329)	-	(120)	(308)	(1.216)	(47.112)	-	-	-	-	(701.670)
6.35.20.00	Sinistros por Pagar	8.646	-	13.850	135	25.073	508	-	102.921	250.099	62.054	8.079.138
6.35.21.00	Liquidados	855	-	1.370	13	2.481	50	-	10.184	24.746	6.136	917.570
6.35.21.10	Directos	855	-	1.370	13	2.481	50	-	10.184	24.746	6.136	917.570
6.35.21.20	Cedidos	-	-	-	-	-	-	-	-	-	-	-
6.35.21.30	Aceptados	-	-	-	-	-	-	-	-	-	-	-
	Sinistros por pagar neto reaseguro en proceso de liquidación	7.791	-	12.480	122	13.082	458	-	75.500	97.138	32.970	5.770.564

**6.02 Cuadros Técnicos de Contribución Comercio, Industria e Infraestructura
Cuadro Costo de Sinistros Comercio, Industria e Infraestructura**

Códigos Nuevos	Nombre Cuenta	1	2	3	4	6	7	8	11	15	17	18
6.35.22.00	En Proceso de Liquidación	170.722	284.714	387.583	41.668	109.403	446.107	105.748	1.439	3.280.332	337.948	365.359
6.35.22.10	Directos	6.678.443	9.398.973	12.146.740	1.036.986	1.101.166	14.768.210	142.245	2.878	18.077.514	933.015	2.414.608
6.35.22.20	Cedidos	6.319.354	9.114.259	11.834.702	1.011.729	995.082	14.323.079	36.497	1.439	14.763.168	596.666	2.049.249
6.35.22.30	Aceptados	(188.367)	-	75.545	16.411	3.319	976	-	-	(94.014)	1.599	-
	Sinistros detectados no reportados en proceso de liquidación	-	-	-	-	-	-	-	-	-	-	-
	Directos	-	-	-	-	-	-	-	-	-	-	-
	Cedidos	-	-	-	-	-	-	-	-	-	-	-
	Aceptados	-	-	-	-	-	-	-	-	-	-	-
6.35.23.00	Ocurridos y No Reportados	-	-	-	-	-	-	66.896	-	1.118.855	27.343	-
6.35.30.00	Sinistros por Pagar Periodo Anterior	940.577	456.468	(38.515)	100.002	230.116	203.490	109.984	-	4.310.940	240.274	315.482

**6.02 Cuadros Técnicos de Contribución Comercio, Industria e Infraestructura
Cuadro Costo de Sinistros Comercio, Industria e Infraestructura**

Códigos Nuevos	Nombre Cuenta	19	20	21	22	23	24	25	31	32	50	Total
6.35.22.00	En Proceso de Liquidación	7.791	-	12.480	122	13.082	458	-	75.500	97.138	32.970	5.770.564
6.35.22.10	Directos	39.591	-	93.266	609	14.950	7.780	-	99.437	97.138	46.849	67.000.698
6.35.22.20	Cedidos	32.100	-	80.786	487	1.868	7.322	-	24.597	-	17.301	61.209.685
6.35.22.30	Aceptados	-	-	-	-	-	-	-	660	-	3.422	(120.449)
	Sinistros detectados no reportados en proceso de liquidación	-	-	-	-	-	-	-	-	-	-	-
	Directos	-	-	-	-	-	-	-	-	-	-	-
	Cedidos	-	-	-	-	-	-	-	-	-	-	-
	Aceptados	-	-	-	-	-	-	-	-	-	-	-
6.35.23.00	Ocurridos y No Reportados	-	-	-	-	9.510	-	-	17.237	128.215	22.948	1.391.004
6.35.30.00	Sinistros por Pagar Periodo Anterior	6.449	-	14.670	778	23.838	36.032	-	88.874	380.847	42.213	7.462.219

**6.03 Cuadros Técnicos de Contribución Comercio, Industria e Infraestructura
Cuadro de Reservas Comercio, Industria e Infraestructura**

Códigos Nuevos	1	2	3	4	5	6	7	8	11	15	17
6.35.10.00	Reserva de Riesgos en Curso	2.520.518	280.465	176.526	4.091.108	499.349	185.777	6.276.523	670.568	3.484.556	69.889
6.35.20.00	Reserva Insuficiencia de Primas	-	-	-	-	-	-	-	-	-	-
6.35.11.00	Prima Retenida No Ganada	2.588.367	289.319	150.195	3.998.539	513.646	158.475	6.910.872	431.161	3.464.408	41.853
6.35.11.10	Prima Directa No Ganada	11.291.455	2.597.009	1.403.258	21.383.905	3.751.505	1.563.094	13.802.127	743.623	15.367.883	405.125
6.35.11.20	Prima Aceptada No Ganada	681.533	8.369	47.881	4.671.083	18.502	47.617	2.006.528	-	1.003.096	-
6.35.11.30	Prima Cedida No Ganada	9.384.621	2.316.059	1.300.944	22.116.449	3.256.361	1.452.236	8.897.783	312.462	12.906.571	363.272
6.35.12.00	Prima Retenida Ganada	9.263.532	822.981	609.115	8.622.998	1.512.783	346.190	12.683.762	1.915.500	6.398.040	234.224
6.35.12.10	Prima Directa Ganada	22.069.515	2.754.893	2.414.636	31.413.383	4.662.741	2.252.769	26.904.006	2.250.153	23.035.555	1.700.166
6.35.12.20	Prima Aceptada Ganada	5.905.598	1.184.860	823.699	10.576.889	1.209.463	772.844	5.632.389	-	1.677.394	-
6.35.12.30	Prima Cedida Ganada	18.711.581	3.066.772	2.629.220	33.367.274	4.359.421	2.679.423	19.852.633	334.653	18.314.909	1.465.932
6.35.50.00	Otras Reservas Técnicas	-	-	-	-	-	-	-	-	-	-
6.35.51.00	Test de Adecuación de Pasivos	-	-	-	-	-	-	-	-	-	-
6.35.52.00	Reserva Seguros de Títulos	-	-	-	-	-	-	-	-	-	-
6.35.53.00	Otras Reservas Técnicas	-	-	-	-	-	-	-	-	-	-
6.35.54.00	Reservas Voluntarias	-	-	-	-	-	-	-	-	-	-
	Reserva de riesgo en curso bruta	11.307.779	2.444.870	1.361.038	24.411.530	3.528.803	1.510.220	14.671.364	707.821	14.311.925	376.763
	Reserva insuficiencia de primas bruta	-	-	-	-	-	-	-	-	-	-
	Otras reservas técnicas brutas	-	-	-	-	-	-	-	-	-	-

**6.03 Cuadros Técnicos de Contribución Comercio, Industria e Infraestructura
Cuadro de Reservas Comercio, Industria e Infraestructura**

Códigos Nuevos	Nombre Cuenta	18	19	20	21	22	23	24	31	32	50	Total
6.35.10.00	Reserva de Riesgos en Curso	22.476	-	109.012	410.631	7.980	37.635	118.837	316.462	-	191.332	19.470.044
6.35.20.00	Reserva Insuficiencia de Primas	-	-	-	-	-	-	-	-	-	-	2
6.35.11.00	Prima Retenida No Ganada	1.605	-	117.523	423.507	9.599	41.474	134.462	158.265	-	54.567	19.427.837
6.35.11.10	Prima Directa No Ganada	129.692	-	587.906	1.902.396	47.975	207.369	2.759.791	423.078	-	233.942	78.601.133
6.35.11.20	Prima Aceptada No Ganada	-	-	-	35.783	-	-	-	-	-	-	8.520.392
6.35.11.30	Prima Cedida No Ganada	128.087	-	470.383	1.514.672	38.376	165.895	2.625.329	264.813	-	179.375	67.693.688
6.35.12.00	Prima Retenida Ganada	43.106	-	684.055	919.049	15.265	4.501.934	104.404	1.871.012	-	(3.752)	50.544.198
6.35.12.10	Prima Directa Ganada	673.444	-	3.425.451	3.045.143	75.835	4.823.083	2.011.689	2.547.514	-	135.861	136.195.827
6.35.12.20	Prima Aceptada Ganada	-	-	-	165.938	-	-	-	-	-	-	27.899.074
6.35.12.30	Prima Cedida Ganada	630.338	-	2.741.396	2.292.032	60.570	321.149	1.907.285	676.502	-	139.613	113.550.703
6.35.50.00	Otras Reservas Técnicas	-	-	-	-	-	-	-	-	-	-	-
6.35.51.00	Test de Adecuación de Pasivos	-	-	-	-	-	-	-	-	-	-	-
6.35.52.00	Reserva Seguros de Títulos	-	-	-	-	-	-	-	-	-	-	-
6.35.53.00	Otras Reservas Técnicas	-	-	-	-	-	-	-	-	-	-	-
6.35.54.00	Reservas Voluntarias	-	-	-	-	-	-	-	-	-	-	-
	Reserva de riesgo en curso bruta	126.317	-	543.888	1.769.739	39.798	182.207	2.434.707	367.462	-	207.541	80.303.772
	Reserva insuficiencia de primas bruta	-	-	-	-	-	-	-	-	-	-	-
	Otras reservas técnicas brutas	-	-	-	-	-	-	-	-	-	-	-

**6.04.01 Cuadros Técnicos de Contribución Comercio, Industria e Infraestructura
Cuadro de Datos Estadísticos Comercio, Industria e Infraestructur**

Códigos Nuevos	Nombre Cuenta	1	2	3	4	5	6	7	8	11	15	17
6.41.01.00	Número de siniestros	1.342	12	1.750	603	0	161	36	140	1	2.254	1.966
6.41.02.00	Número de pólizas contratadas en el periodo	25.698	558	33.971	38.980	548	40.589	43.423	150	-	36.426	216
6.41.02.10	Individuales	25.698	558	33.971	38.980	548	40.589	43.423	150	-	36.426	216
6.41.02.20	Colectivos	-	-	-	-	-	-	-	-	-	-	-
6.41.02.30	Masivos	-	-	-	-	-	-	-	-	-	-	-
6.41.03.00	Total de pólizas vigentes	37.748	457	30.512	28.077	435	31.580	39.958	209	-	33.669	280
6.41.03.10	Individuales	37.748	457	30.512	28.077	435	31.580	39.958	209	-	33.669	280
6.41.03.20	Colectivos	-	-	-	-	-	-	-	-	-	-	-
6.41.03.30	Masivos	-	-	-	-	-	-	-	-	-	-	-
6.41.04.00	Número de Items vigentes	-	-	-	-	-	-	-	-	-	-	-
6.41.05.00	Pólizas no vigentes en el periodo	7.886	397	5.821	0	383	6.020	8.057	114	-	8.322	191
	Número de asegurados por ramo - Personas naturales	-	-	-	-	-	-	-	-	-	-	-
	Número de asegurados por ramo - Personas jurídicas	37.748	457	30.512	28.077	435	31.580	39.958	209	-	33.669	280

**6.04.01 Cuadros Técnicos de Contribución Comercio, Industria e Infraestructura
Cuadro de Datos Estadísticos Comercio, Industria e Infraestructura**

Códigos Nuevos	Nombre Cuenta	18	19	20	21	22	23	24	31	32	50	Total
6.41.01.00	Número de siniestros	1.323	131	154	88	21	161	28	82	-	254	10.507
6.41.02.00	Número de pólizas contratadas en el periodo	197	9	2.360	693	1.096	147	-	187	-	1.596	226.844
6.41.02.10	Individuales	197	9	2.360	693	1.096	147	-	187	-	1.596	226.844
6.41.02.20	Colectivos	-	-	-	-	-	-	-	-	-	-	-
6.41.02.30	Másivos	-	-	-	-	-	-	-	-	-	-	-
6.41.03.00	Total de pólizas vigentes	78	-	2.161	455	829	894	1.625	528	-	680	210.175
6.41.03.10	Individuales	78	-	2.161	455	829	894	1.625	528	-	680	210.175
6.41.03.20	Colectivos	-	-	-	-	-	-	-	-	-	-	-
6.41.03.30	Másivos	-	-	-	-	-	-	-	-	-	-	-
6.41.04.00	Número de Items vigentes	-	-	-	-	-	-	-	-	-	-	-
6.41.05.00	Pólizas no vigentes en el periodo	268	-	729	837	941	1.054	1.502	643	-	118	43.283
	Número de asegurados por ramo - Personas naturales	-	-	-	-	-	-	-	-	-	-	-
	Número de asegurados por ramo - Personas jurídicas	78	-	2.161	455	829	894	1.625	528	-	680	210.175

**6.04.02 Cuadros Técnicos
Cuadro de Datos Varios Comercio, Industria e Infraestructura**

Códigos Nuevos	Nombre Cuenta	1	2	3	4	5	6	7	8	11	15	17
6.42.01.00	Monto Asegurados Directos (MM\$)	30.101.064.000	2.462.520.000	412.355.000	8.522.693.000	272.344.000	68.221.000	44.601.542.000	1.272.293.000	-	5.350.567.000	103.123.000
6.42.01.10	Moneda Nacional	24.236.257.000	2.306.265.000	412.355.000	8.060.929.000	171.790.000	45.454.000	9.435.183.000	1.272.293.000	-	1.686.560.000	29.245.000
6.42.01.20	Moneda Extranjera	5.864.807.000	156.255.000	-	461.764.000	100.554.000	22.767.000	35.166.359.000	-	-	3.664.007.000	73.878.000
6.42.02.00	Monto asegurado retenido (MM\$)	3.834.236.000	175.758.000	113.215.000	379.724.000	19.745.000	10.899.000	22.460.255.000	1.369.499.000	-	1.205.306.000	18.800.000

Códigos Nuevos	Nombre Cuenta	18	19	20	21	22	23	24	31	32	50	Total
6.42.01.00	Monto Asegurados Directos (MM\$)	79.207.000	-	438.071.000	2.731.802.000	33.613.000	174.442.000	34.267.813.000	6.777.683.000	-	150.597.000	137.819.950.000
6.42.01.10	Moneda Nacional	1.355.000	-	411.750.000	1.478.990.000	33.613.000	160.975.000	34.239.845.000	6.599.211.000	-	148.737.000	90.731.007
6.42.01.20	Moneda Extranjera	77.852.000	-	26.321.000	1.252.812.000	-	13.467.000	27.968.000	178.472.000	-	1.860.000	47.088.943
6.42.02.00	Monto asegurado retenido (MM\$)	15.104.000	-	87.778.000	182.440.000	6.723.000	42.163.000	11.374.000	6.704.123.000	-	144.660.000	36.781.802

**6.01.01 Cuadros Técnicos Totales
Cuadro de Margen de Contribución Totales**

Códigos Nuevos	Nombre Cuenta	1	2	3	4	5	6	7	8	11	15	17	18	19
6.31.10.00	Margen de Contribución	209.984	740.514	(1.276.349)	12.434.329	890.457	779.744	11.651.908	30.286.925	75.061	6.891.674	6.840.856	2.428.323	119.227
6.31.11.00	Prima Retenida	9.449.476	704.414	695.366	12.432.408	1.272.109	634.778	13.757.486	46.159.808	24.557	7.350.135	3.198.513	1.424.144	217.154
6.31.11.10	Prima Directa	23.827.859	3.119.196	3.363.450	49.786.673	4.304.726	4.432.094	25.127.533	47.304.305	59.447	25.855.693	14.891.134	6.727.677	570.288
6.31.11.20	Prima Aceptada	4.437.492	1.128.916	855.982	10.410.977	1.187.157	917.911	7.343.381	-	-	1.910.213	(11.465)	25.404	-
6.31.11.30	Prima Cedida	18.815.875	3.543.698	3.524.066	47.765.242	4.219.774	4.715.227	18.713.428	1.144.497	34.890	20.415.771	11.681.156	5.328.937	353.134
6.31.12.00	Variación de Reservas Técnicas	(631.005)	(149.591)	14.556	726.826	(309.052)	64.149	487.616	1.242.151	(0.614)	(272.822)	141.932	(141.810)	(6.071)
6.31.12.10	Variación Reserva de Riesgos en Curso	(631.005)	(149.591)	14.556	726.826	(309.052)	64.149	487.616	1.242.151	1.868	(272.822)	141.932	(141.810)	(6.071)
6.31.12.20	Variación Reserva Catastrófica de Terremoto	-	-	-	-	-	-	-	-	-	-	-	-	-
6.31.12.30	Variación Reserva Insuficiencia de Prima	-	-	-	-	-	-	-	-	(3.482)	-	-	-	-
6.31.12.40	Variación Otras Reservas Técnicas	-	-	-	-	-	-	-	-	-	-	-	-	-
6.31.13.00	Costo de Sinistros	2.124.557	(161.401)	2.338.524	19.515	-	73.809	1.000.160	6.426.397	(46.510)	1.683.619	711.208	331.546	58.828
6.31.13.10	Sinistros Directos	13.492.282	2.020.741	3.422.514	312.309	-	408.095	(3.137.822)	8.146.025	(45.071)	17.335.346	4.706.465	4.975.176	292.766
6.31.13.20	Sinistros Cedidos	11.346.953	2.182.142	1.034.591	272.369	-	618.203	(4.136.418)	1.719.628	1.439	16.634.137	3.996.856	4.653.542	233.938
6.31.13.30	Sinistros Aceptados	(20.772)	-	(49.399)	(20.425)	-	283.917	1.564	-	-	982.410	1.599	9.912	-

**6.01.01 Cuadros Técnicos Totales
Cuadro de Margen de Contribución Totales**

Códigos Nuevos	Nombre Cuenta	20	21	22	23	24	25	31	32	50	Total
6.31.10.00	Margen de Contribución	320.223	(82.970)	12.653	1.030.150	723.878	-	9.015.463	167.166	3.486.669	86.745.885
6.31.11.00	Prima Retenida	683.734	920.156	16.735	3.715.111	145.099	-	15.351.583	1.418.552	8.841.084	128.412.402
6.31.11.10	Prima Directa	3.424.067	1.594.233	83.666	4.114.634	2.817.947	-	16.178.296	1.447.509	10.794.116	249.824.543
6.31.11.20	Prima Aceptada	-	9.924	-	-	-	-	179.271	-	43.882	28.439.045
6.31.11.30	Prima Cedita	2.740.333	684.001	66.931	399.523	2.672.848	-	1.005.984	28.957	1.996.914	149.851.186
6.31.12.00	Variación de Reservas Técnicas	(7.125)	(8.373)	1.240	(833.387)	36.691	-	(456.371)	313.231	1.615.464	1.816.635
6.31.12.10	Variación Reserva de Riesgos en Curso	(7.125)	(8.373)	1.240	(833.387)	36.691	-	(456.371)	313.231	1.615.464	1.820.117
6.31.12.20	Variación Reserva Catastrofica de Terremoto	-	-	-	-	-	-	-	-	-	-
6.31.12.30	Variación Reserva Insuficiencia de Prima	-	-	-	-	-	-	-	-	-	(3.482)
6.31.12.40	Variación Otras Reservas Técnicas	-	-	-	-	-	-	-	-	-	-
6.31.13.00	Costo de Sinistros	1.035.201	202.198	6.603	3.606.527	154.795	-	3.078.183	743.893	3.079.552	26.464.204
6.31.13.10	Sinistros Directos	5.175.992	1.997.929	39.124	4.362.863	2.476.966	-	3.446.676	737.699	3.714.141	73.880.216
6.31.13.20	Sinistros Ceditos	4.140.791	1.795.731	32.521	759.336	2.322.171	-	690.316	(6.194)	633.301	48.925.353
6.31.13.30	Sinistros Aceptados	-	-	-	-	-	-	321.823	-	(1.288)	1.509.341

**6.01.01 Cuadros Técnicos Totales
Cuadro de Margen de Contribución Totales**

Códigos Nuevos	Nombre Cuenta	1	2	3	4	5	6	7	8	11	15	17	18
6.31.14.00	Resultado de Intermediación	(2.534.660)	(262.700)	(495.288)	(4.367.806)	(370.774)	(386.154)	(1.869.934)	7.411.742	(1.818)	(2.034.394)	(4.476.632)	(1.564.868)
6.31.14.10	Comisión Agentes Directos	-	-	-	-	-	-	-	-	-	-	-	-
6.31.14.20	Comisiones Corredores	1.633.656	233.386	324.884	4.858.893	365.453	365.629	1.626.726	7.794.590	5.519	3.029.639	681.656	839.754
6.31.14.30	Comisiones Reaseguro Aceptado	550.773	80.721	60.321	1.031.276	87.933	66.936	901.855	-	-	434.178	1.492	6.042
6.31.14.40	Comisiones Reaseguro Cedido	4.719.089	576.807	880.493	10.257.975	824.160	818.719	4.398.515	382.848	7.337	5.498.211	5.159.780	2.410.664
6.31.15.00	Gastos por Reaseguro No Proporcional	10.547.920	577.769	153.828	4.188.864	1.113.418	153.828	2.794.829	1.239.974	-	1.344.654	121.874	434.820
6.31.16.00	Deterioro de Seguros	(267.320)	(40.177)	(39.905)	(569.320)	(51.940)	(50.598)	(307.093)	(447.381)	(562)	(262.596)	(140.725)	(63.867)

6.01.01 Cuadros Técnicos Totales
Cuadro de Margen de Contribución Totales

Códigos Nuevos	Nombre Cuenta	19	20	21	22	23	24	25	31	32	50	Total
6.31.14.00	Resultado de Intermediación	(78.400)	(632.182)	(357.065)	(2.970)	(46.265)	(743.614)	-	2.340.199	207.952	761.899	(9.503.733)
6.31.14.10	Comisión Agentes Directos	-	-	-	-	-	-	-	-	-	-	-
6.31.14.20	Comisiones Corredores	88.011	262.457	171.317	14.091	62.066	302.527	-	2.744.254	207.952	1.333.587	26.946.047
6.31.14.30	Comisiones Reaseguro Aceptado	-	-	1.259	-	-	-	-	30.803	-	3.219	3.256.808
6.31.14.40	Comisiones Reaseguro Cedido	166.412	894.639	529.641	17.061	108.331	1.046.141	-	434.858	-	574.907	39.706.588
6.31.15.00	Gastos por Reaseguro No Proporcional	128.965	-	1.191.537	-	-	-	-	1.528.811	-	-	25.521.091
6.31.16.00	Deterioro de Seguros	(5.394)	(32.383)	(15.171)	(791)	(38.914)	(26.651)	-	(154.702)	(13.690)	(102.500)	(2.631.680)

6.01.02 Cuadros Técnicos Totales
Cuadro de Costo de Administración Totales

Códigos Nuevos	Nombre Cuenta	1	2	3	4	5	6	7	8	11	15	17	18
6.31.20.00	Costo de Administración	6.837.728	1.027.669	1.020.731	14.562.535	1.328.553	1.294.232	7.855.106	11.443.483	14.381	6.716.910	3.599.570	1.633.652
6.31.21.00	Costo de Administración Directo	4.072.279	612.039	607.907	8.672.867	791.233	770.792	4.678.188	6.815.284	8.565	4.000.324	2.143.761	972.939
6.31.21.10	Remuneración	815.448	122.557	121.729	1.736.687	158.439	154.346	936.777	1.364.717	1.715	801.039	429.274	194.825
6.31.21.20	Gastos asociados al canal de distribución	2.779.668	417.767	414.947	5.919.950	540.082	526.130	3.193.251	4.651.995	5.846	2.730.552	1.463.295	664.111
6.31.21.30	Otros	477.163	71.715	71.231	1.016.220	92.712	90.316	548.160	798.572	1.004	468.733	251.192	114.003
6.31.22.00	Costo de Administración Indirecto	2.765.449	415.630	412.824	5.889.668	537.320	523.440	3.176.918	4.628.199	5.816	2.716.586	1.455.809	660.713
6.31.22.10	Remuneración	355.261	53.394	53.033	756.613	69.026	67.244	408.121	594.559	747	348.984	187.020	84.878
6.31.22.20	Gastos asociados al canal de distribución	-	-	-	-	-	-	-	-	-	-	-	-
6.31.22.30	Otros	4.033.640	362.236	359.791	5.133.055	468.294	456.196	2.768.797	2.599.580	5.069	2.367.602	1.268.789	575.835

6.01.02 Cuadros Técnicos Totales
Cuadro de Costo de Administración Totales

Códigos Nuevos	Nombre Cuenta	19	20	21	22	23	24	31	32	50	Total
6.31.20.00	Costo de Administración	137.960	828.323	388.065	20.239	995.380	681.695	3.957.094	350.170	2.602.292	67.295.768
6.31.21.00	Costo de Administración Directo	82.163	493.316	231.116	12.053	592.808	405.990	2.356.688	208.547	1.561.467	40.090.326
6.31.21.10	Remuneración	16.453	98.783	46.279	2.414	118.706	81.297	471.912	41.760	312.674	8.027.831
6.31.21.20	Gastos asociados al canal de distribución	56.083	336.729	157.756	8.227	404.641	277.122	1.608.635	142.351	1.085.832	27.364.970
6.31.21.30	Otros	9.627	57.804	27.081	1.412	69.461	47.571	276.141	24.436	182.961	4.697.525
6.31.22.00	Costo de Administración Indirecto	55.797	335.007	156.949	8.186	402.572	275.705	1.600.406	141.623	1.040.825	27.205.442
6.31.22.10	Remuneración	7.168	43.036	20.162	1.052	51.716	35.418	205.595	18.193	136.223	3.497.443
6.31.22.20	Gastos asociados al canal de distribución	-	-	-	-	-	-	-	-	-	-
6.31.22.30	Otros	48.629	291.971	136.787	7.134	350.856	240.287	1.394.811	123.430	904.602	23.707.999

6.02 Cuadros Técnicos Totales
Cuadro Costo de Sinistros Totales

Códigos Nuevos	Nombre Cuenta	1	2	3	4	6	7	8	11	15	17	18
6.35.00.00	Costo de Sinistros	2.124.557	(161.401)	2.338.524	19.515	73.809	1.000.160	6.426.397	(46.510)	1.683.619	711.208	331.546
6.35.01.00	Sinistros Pagados	2.960.213	(34.508)	1.323.616	71.393	182.508	533.073	5.788.601	(48.107)	1.111.913	546.078	241.548
6.35.02.00	Variación Reserva de Sinistros	(835.656)	(126.893)	1.014.908	(51.878)	(108.699)	467.087	637.796	1.597	571.706	165.130	89.998
	Reserva de siniestros	8.950.100	8.517.625	26.560.260	1.020.985	1.116.498	23.735.272	1.866.910	3.036	23.870.608	1.184.612	2.454.729
6.35.00.00	Costo de Sinistros	2.124.557	(161.401)	2.338.524	19.515	73.809	1.000.160	6.426.397	(46.510)	1.683.619	711.208	331.546
6.35.10.00	Sinistros Pagados	2.960.213	(34.508)	1.323.616	71.393	182.508	533.073	5.788.601	(48.107)	1.111.913	546.078	241.548
6.35.11.00	Directos	22.198.749	657.660	26.976.570	685.699	1.516.628	16.849.692	6.913.518	(48.107)	8.484.409	6.385.087	5.991.387
6.35.12.00	Cedidos	27.111.094	692.168	26.641.897	633.339	3.919.857	16.316.619	1.119.362	-	8.865.518	5.534.632	5.653.052
6.35.13.00	Aceptados	7.942.432	-	998.223	19.033	2.590.137	-	-	-	1.672.723	-	9.912
6.35.14.00	Recuperos	(69.874)	-	(4.280)	-	(4.400)	-	(5.555)	-	(179.701)	(304.377)	(106.699)
6.35.20.00	Sinistros por Pagar	432.160	285.400	931.502	44.627	121.417	793.030	1.497.255	1.597	4.885.474	405.404	405.480
6.35.21.00	Liquidados	202.042	28.239	92.169	4.416	12.014	78.468	148.148	158	483.405	40.113	40.121
6.35.21.10	Directos	202.042	28.239	92.169	4.416	12.014	78.468	148.148	158	483.405	40.113	40.121
6.35.21.20	Cedidos	-	-	-	-	-	-	-	-	-	-	-
6.35.21.30	Aceptados	-	-	-	-	-	-	-	-	-	-	-
	Sinistros por pagar neto reaseguro en proceso de liquidación	230.118	257.161	839.333	40.211	109.403	714.562	826.356	1.439	3.282.481	337.948	365.359

6.02 Cuadros Técnicos Totales
Cuadro Costo de Sinistros Totales

Códigos Nuevos	Nombre Cuenta	19	20	21	22	23	24	25	31	32	50	Total
6.35.00.00	Costo de Sinistros	58.828	1.035.201	202.198	6.603	3.603.527	154.795	-	3.078.183	743.893	3.079.552	26.464.204
6.35.01.00	Sinistros Pagados	56.365	498.937	212.497	9.059	3.558.005	190.319	-	2.734.636	874.639	2.939.434	23.750.219
6.35.02.00	Variación Reserva de Sinistros	2.463	536.264	(10.299)	(2.456)	46.522	(65.524)	-	343.547	(130.746)	140.118	2.713.985
	Reserva de siniestros	40.216	2.493.036	1.819.195	2.376	1.456.664	7.831	-	3.160.777	250.097	705.988	108.586.815
6.35.00.00	Costo de Sinistros	58.828	1.035.201	202.198	6.603	3.603.527	154.795	-	3.078.183	743.893	3.079.552	26.464.204
6.35.10.00	Sinistros Pagados	56.365	498.937	212.497	9.059	3.558.005	190.319	-	2.734.636	874.639	2.939.434	23.750.219
6.35.11.00	Directos	305.757	2.729.675	1.819.511	51.386	3.735.734	3.812.307	-	2.592.404	890.738	3.550.727	116.099.531
6.35.12.00	Cedidos	246.106	2.226.599	1.605.506	41.150	132.874	3.574.876	-	169.221	16.099	611.293	105.111.262
6.35.13.00	Aceptados	-	-	-	-	-	-	-	311.453	-	-	19.538.913
6.35.14.00	Recuperos	(3.286)	(4.139)	(1.508)	(1.177)	(44.835)	(47.112)	-	-	-	-	(776.963)
6.35.20.00	Sinistros por Pagar	8.532	541.469	174.045	516	924.508	508	-	2.517.345	250.097	439.013	14.659.379
6.35.21.00	Liquidados	843	53.576	17.221	51	91.477	50	-	249.082	24.746	43.435	1.609.774
6.35.21.10	Directos	843	53.576	17.221	51	91.477	50	-	249.082	24.746	43.435	1.609.774
6.35.21.20	Cedidos	-	-	-	-	-	-	-	-	-	-	-
6.35.21.30	Aceptados	-	-	-	-	-	-	-	-	-	-	-
	Sinistros por pagar neto reaseguro en proceso de liquidación	7.089	487.893	156.824	465	482.379	458	-	1.846.669	97.137	233.443	10.317.328

6.02 Cuadros Técnicos Totales
Cuadro Costo de Sinistros Totales

Códigos Nuevos	Nombre Cuenta	1	2	3	4	6	7	8	11	15	17	18
6.35.22.00	En Proceso de Liquidación	230.118	257.161	839.333	40.211	109.403	714.562	826.356	1.439	3.282.481	337.948	365.359
6.35.22.10	Directos	9.001.959	8.489.386	26.304.495	1.000.729	1.101.166	23.655.241	1.111.559	2.878	18.089.356	933.015	2.414.608
6.35.22.20	Cedidos	8.517.939	8.232.225	25.628.759	976.355	995.082	22.942.243	285.203	1.439	14.772.839	596.666	2.049.249
6.35.22.30	Aceptados	(253.902)	-	163.597	15.837	3.319	1.564	-	-	(34.036)	1.599	-
	Sinistros detectados no reportados en proceso de liquidación	-	-	-	-	-	-	-	-	-	-	-
	Directos	-	-	-	-	-	-	-	-	-	-	-
	Cedidos	-	-	-	-	-	-	-	-	-	-	-
	Aceptados	-	-	-	-	-	-	-	-	-	-	-
6.35.23.00	Ocurridos y No Reportados	-	-	-	-	-	-	522.751	-	1.119.588	27.343	-
6.35.30.00	Sinistros por Pagar Periodo Anterior	1.267.816	412.293	(83.406)	96.505	230.116	325.943	859.459	-	4.313.768	240.274	315.482

6.02 Cuadros Técnicos Totales
Cuadro Costo de Sinistros Totales

Códigos Nuevos	Nombre Cuenta	19	20	21	22	23	24	25	31	32	50	Total
6.35.22.00	En Proceso de Liquidación	7.689	487.893	156.824	465	482.379	458	-	1.846.669	97.137	233.443	10.317.328
6.35.22.10	Directos	39.370	2.439.460	1.171.973	2.326	551.261	7.780	-	2.432.155	97.137	331.715	99.177.569
6.35.22.20	Cedidos	31.681	1.951.567	1.015.149	1.861	68.882	7.322	-	601.636	-	122.499	88.798.596
6.35.22.30	Aceptados	-	-	-	-	-	-	-	16.150	-	24.227	(61.645)
	Sinistros detectados no reportados en proceso de liquidación	-	-	-	-	-	-	-	-	-	-	-
	Directos	-	-	-	-	-	-	-	-	-	-	-
	Cedidos	-	-	-	-	-	-	-	-	-	-	-
	Aceptados	-	-	-	-	-	-	-	-	-	-	-
6.35.23.00	Ocurridos y No Reportados	-	-	-	-	350.652	-	-	421.594	128.214	162.135	2.732.277
6.35.30.00	Sinistros por Pagar Período Anterior	6.069	5.205	184.344	2.972	878.986	36.032	-	2.173.798	380.843	298.895	11.945.394

**6.03 Cuadros Técnicos de Totales
Cuadro de Reservas Totales**

Códigos Nuevos	Nombre Cuenta	1	2	3	4	5	6	7	8	11	15	17	18
6.35.10.00	Reserva de Riesgos en Curso	2.779.421	283.758	228.172	5.493.627	516.806	234.588	6.426.290	12.381.973	8.747	3.645.453	549.221	209.411
6.35.20.00	Reserva Insuficiencia de Primas	-	-	-	-	-	-	-	-	2	-	-	-
6.35.11.00	Prima Retenida No Ganada	2.895.184	295.089	247.719	5.981.542	537.399	253.947	6.989.532	14.193.183	9.630	4.119.254	616.891	235.956
6.35.11.10	Prima Directa No Ganada	12.623.237	2.630.375	1.870.537	31.149.691	3.893.718	2.011.494	14.211.670	14.963.262	23.636	16.096.262	3.304.698	1.320.077
6.35.11.20	Prima Aceptada No Ganada	681.533	8.369	47.881	4.671.083	18.502	62.017	2.006.528	-	-	1.003.096	60	-
6.35.11.30	Prima Cedida No Ganada	10.409.586	2.343.655	1.670.699	29.839.232	3.374.821	1.819.564	9.228.666	770.079	14.006	12.980.104	2.887.867	1.084.121
6.35.12.00	Prima Retenida Ganada	9.822.908	821.835	665.899	11.317.703	1.530.953	548.426	12.743.809	44.453.042	21.888	7.385.491	3.011.903	1.519.538
6.35.12.10	Prima Directa Ganada	24.672.525	2.790.288	3.218.700	45.759.517	4.839.498	2.899.014	27.702.315	45.277.812	50.412	24.127.352	13.868.565	6.854.678
6.35.12.20	Prima Aceptada Ganada	5.905.598	1.134.860	823.699	10.576.889	1.209.463	1.006.566	5.632.389	-	-	1.677.394	(10.172)	-
6.35.12.30	Prima Cedida Ganada	20.755.215	3.103.313	3.376.500	45.018.703	4.518.008	3.357.154	20.590.895	824.770	28.524	18.419.255	10.846.490	5.335.140
6.35.50.00	Otras Reservas Técnicas	-	-	-	-	-	-	-	-	-	-	-	-
6.35.51.00	Test de Adecuación de Pasivos	-	-	-	-	-	-	-	-	-	-	-	-
6.35.52.00	Reserva Seguros de Títulos	-	-	-	-	-	-	-	-	-	-	-	-
6.35.53.00	Otras Reservas Técnicas	-	-	-	-	-	-	-	-	-	-	-	-
6.35.54.00	Reservas Voluntarias	-	-	-	-	-	-	-	-	-	-	-	-
	Reserva de riesgo en curso bruta	12.469.297	2.473.578	1.759.238	32.780.325	3.652.166	1.907.018	15.020.486	13.069.839	21.431	14.972.767	2.960.778	1.176.905
	Reserva insuficiencia de primas bruta	-	-	-	-	-	-	-	-	-	-	-	-
	Otras reservas técnicas brutas	-	-	-	-	-	-	-	-	-	-	-	-

**6.03 Cuadros Técnicos de Totales
Cuadro de Reservas Totales**

Códigos Nuevos	Nombre Cuenta	19	20	21	22	23	24	25	31	32	50	Total
6.35.10.00	Reserva de Riesgos en Curso	5.232	109.012	410.631	8.002	37.937	118.837	-	1.959.269	703.750	10.663.623	46.773.760
6.35.20.00	Reserva Insuficiencia de Primas	-	-	-	-	-	-	-	-	-	-	2
6.35.11.00	Prima Retenida No Ganada	6.462	117.523	423.507	9.627	42.993	134.462	-	2.439.705	822.122	12.194.697	52.566.124
6.35.11.10	Prima Directa No Ganada	30.803	587.906	1.902.396	48.115	208.888	2.759.791	-	2.769.057	838.903	13.762.722	127.007.238
6.35.11.20	Prima Aceptada No Ganada	-	-	35.783	-	-	-	-	35.106	-	-	8.569.958
6.35.11.30	Prima Ceditada No Ganada	24.641	470.383	1.514.672	38.488	165.895	2.625.329	-	364.458	16.781	1.568.025	83.011.072
6.35.12.00	Prima Retenida Ganada	221.728	684.055	919.049	15.309	4.537.273	104.404	-	15.886.670	1.030.028	6.772.216	124.014.127
6.35.12.10	Prima Directa Ganada	557.597	3.425.451	3.045.143	76.056	4.858.422	2.011.689	-	16.673.565	1.051.051	7.992.663	241.752.313
6.35.12.20	Prima Aceptada Ganada	-	-	165.938	-	-	-	-	144.164	-	-	28.266.788
6.35.12.30	Prima Ceditada Ganada	335.869	2.741.396	2.292.032	60.747	321.149	1.907.285	-	931.059	21.023	1.220.447	146.004.974
6.35.50.00	Otras Reservas Técnicas	-	-	-	-	-	-	-	-	-	-	-
6.35.51.00	Test de Adecuación de Pasivos	-	-	-	-	-	-	-	-	-	-	-
6.35.52.00	Reserva Seguros de Títulos	-	-	-	-	-	-	-	-	-	-	-
6.35.53.00	Otras Reservas Técnicas	-	-	-	-	-	-	-	-	-	-	-
6.35.54.00	Reservas Voluntarias	-	-	-	-	-	-	-	-	-	-	-
	Reserva de riesgo en curso bruta	26.149	543.888	1.769.739	39.907	183.669	2.434.707	-	2.275.022	718.107	12.006.814	122.261.830
	Reserva insuficiencia de primas bruta	-	-	-	-	-	-	-	-	-	-	-
	Otras reservas técnicas brutas	-	-	-	-	-	-	-	-	-	-	-

**6.04.01 Cuadros Técnicos Totales
Cuadro de Datos Estadísticos Totales**

Códigos Nuevos	Nombre Cuenta	1	2	3	4	5	6	7	8	11	15	17	18
6.41.01.00	Número de siniestros	2.400	25	1.751	619	-	161	53	3.356	1	2.254	1.966	1.323
6.41.02.00	Número de pólizas contratadas en el periodo	44.637	558	43.016	43.165	548	42.964	43.509	4.577	43	37.936	2.922	3.057
6.41.02.10	Individuales	28.375	558	33.971	38.980	548	40.589	43.423	150	43	37.006	2.922	3.057
6.41.02.20	Colectivos	-	-	-	-	-	-	-	-	-	-	-	-
6.41.02.30	Masivos	16.262	-	9.045	4.185	-	2.375	86	4.427	-	330	-	-
6.41.03.00	Total de pólizas vigentes	42.200	463	40.673	40.900	452	40.643	41.143	4.195	41	35.265	2.288	793
6.41.03.10	Individuales	40.458	463	38.507	38.373	452	38.996	41.063	286	41	35.034	2.288	793
6.41.03.20	Colectivos	-	-	-	-	-	-	-	-	-	-	-	-
6.41.03.30	Masivos	1.742	-	2.166	2.527	-	1.647	80	3.909	-	231	-	-
6.41.04.00	Número de Items vigentes	-	-	-	-	-	-	-	-	-	-	-	-
6.41.05.00	Pólizas no vigentes en el periodo	8.816	402	7.759	-	397	7.748	8.296	2.286	12	8.716	1.559	2.728
	Número de asegurados por ramo - Personas naturales	1.020.038	6	1.272.939	1.486.064	17	969.264	47.825	2.282.933	41	136.269	2.008	715
	Número de asegurados por ramo - Personas Jurídicas	37.748	457	30.512	28.077	435	31.580	39.958	209	-	33.669	280	78

**6.04.01 Cuadros Técnicos Totales
Cuadro de Datos Estadísticos Totales**

Códigos Nuevos	Nombre Cuenta	19	20	21	22	23	24	25	31	32	50	Total
6.41.01.00	Número de siniestros	132	154	88	21	161	28	-	7.259	454	3.691	25.897
6.41.02.00	Número de pólizas contratadas en el período	504	2.360	693	1.096	1.206	-	-	4.410	10.543	41.931	329.675
6.41.02.10	Individuales	504	2.360	693	1.096	147	-	-	187	-	2.823	238.032
6.41.02.20	Colectivos	-	-	-	2	-	-	-	616	10.543	54	11.213
6.41.02.30	Masivos	-	-	-	-	1.059	-	-	3.607	-	39.054	80.430
6.41.03.00	Total de pólizas vigentes	254	2.161	455	829	901	1.625	-	3.450	15	39.987	298.733
6.41.03.10	Individuales	254	2.161	455	829	894	1.625	-	528	-	1.234	244.734
6.41.03.20	Colectivos	-	-	-	-	-	-	-	2.722	15	11	2.748
6.41.03.30	Masivos	-	-	-	-	7	-	-	200	-	38.742	51.251
6.41.04.00	Número de Items vigentes	-	-	-	-	-	-	-	-	-	-	-
6.41.05.00	Pólizas no vigentes en el período	429	729	837	941	1.062	1.502	-	4.208	8.059	6.933	73.419
	Número de asegurados por ramo - Personas naturales	254	-	-	-	4.088	-	-	184.850	375	22.626.157	30.033.843
	Número de asegurados por ramo - Personas jurídicas	-	2.161	455	829	894	1.625	-	528	-	680	210.175

**6.04.02 Cuadros Técnicos Totales
Cuadro de Datos Varios Totales**

Códigos Nuevos	Nombre Cuenta	1	2	3	4	5	6	7	8	11	15	17	18
6.42.01.00	Monto Asegurados Directos (MMS)	33.651.363.000	2.494.159.000	549.667.000	12.414.846.000	282.688.000	87.801.000	45.924.980.000	25.601.194.000	5.091.000	5.604.164.000	841.198.000	806.216.000
6.42.01.10	Moneda Nacional	27.094.826.000	2.335.896.000	549.667.000	11.742.203.000	178.302.000	58.499.000	9.715.148.000	25.601.194.000	251.000	1.766.497.000	238.561.000	15.832.000
6.42.01.20	Moneda Extranjera	6.556.537.000	158.263.000	-	672.643.000	104.386.000	29.302.000	36.209.832.000	-	4.840.000	3.837.667.000	602.637.000	790.384.000
6.42.02.00	Monto asegurado retenido (MMS)	4.228.083.000	177.822.000	146.339.000	509.900.000	20.435.000	13.653.000	22.994.724.000	25.287.655.000	2.018.000	1.260.960.000	147.742.000	140.721.000

Códigos Nuevos	Nombre Cuenta	19	20	21	22	23	24	31	32	50	Total
6.42.01.00	Monto Asegurados Directos (MMS)	35.322.000	438.071.000	2.731.802.000	33.615.000	175.720.000	34.267.815.000	44.331.951.000	110.332.000	8.859.568.000	219.247.539.000
6.42.01.10	Moneda Nacional	386.000	411.750.000	1.478.990.000	33.615.000	162.154.000	34.239.845.000	43.164.584.000	110.332.000	8.750.140.000	167.648.670.000
6.42.01.20	Moneda Extranjera	34.936.000	26.321.000	1.252.812.000	-	13.566.000	27.968.000	1.167.367.000	-	109.428.000	51.598.869.000
6.42.02.00	Monto asegurado retenido (MMS)	7.064.000	87.778.000	182.440.000	6.723.000	42.501.000	11.374.000	41.483.665.000	108.125.000	8.033.384.000	104.893.106.000

6.04.03 Cuadro Estadístico Subdivisión de Ramos

Conceptos	Individuales	Colectivos	Cartera hipotecaria	Cartera consumo	Otra cartera	Masivo	Industria, infraestructura y comercio
Número de siniestros	268	466	-	14.656	-	14.656	10.507
Número de pólizas contratadas en el periodo por subdivisión	11.188	11.213	-	80.430	-	80.430	226.844
Total de pólizas vigentes por subdivisión	34.559	2.748	-	51.251	-	51.251	210.175
Número de ítems vigentes	-	-	-	-	-	-	-
Número pólizas no vigentes	8.491	11.381	-	10.264	-	10.264	43.283
Número de asegurados por subdivisión de ramos - Personas naturales	34.559	68.700	-	29.930.584	-	29.930.584	-
Número de asegurados por subdivisión de ramos Personas jurídicas	-	-	-	-	-	-	210.175

Cuadro de datos estadísticos total	Cuadro de datos estadísticos total
Número de asegurados totales - personas naturales	30.033.843
Número de asegurados totales - personas jurídicas	210.175

Suscripción de los Datos Financieros

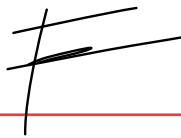

Fabrizio Arismendi
Director de Finanzas

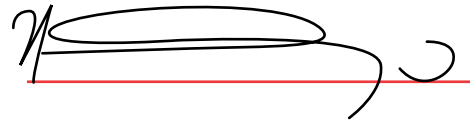

Hugo Anriquez P.
Accounting Controller







